



แผนพัฒนาท้องถิ่น

(พ.ศ.๒๕๖๖ - ๒๕๗๐) แก้ไข ครั้งที่ ๑/๒๕๖๗

องค์การบริหารส่วนตำบลเมืองเตา
อำเภอพยุหะคีรี จังหวัดมหาสารคาม

งานวางแผนสถิติและวิชาการ

พ.ศ.๒๕๖๗



ประกาศองค์การบริหารส่วนตำบลเมืองเตา
เรื่อง ประกาศใช้แผนพัฒนาท้องถิ่น (พ.ศ. ๒๕๖๖ - ๒๕๗๐)
แก้ไข ครั้งที่ ๑/๒๕๖๗

ด้วยองค์การบริหารส่วนตำบลเมืองเตา อำเภอพยุหะภูมิพิสัย จังหวัดมหาสารคาม ได้จัดทำแผนพัฒนาท้องถิ่น (พ.ศ. ๒๕๖๖ - ๒๕๗๐) แก้ไขครั้งที่ ๑/๒๕๖๗ ตามระเบียบกระทรวงมหาดไทยว่าด้วยการจัดทำแผนพัฒนาขององค์กรปกครองส่วนท้องถิ่น พ.ศ. ๒๕๔๘ แก้ไขเพิ่มเติม (ฉบับที่ ๒) พ.ศ. ๒๕๕๙ (ฉบับที่ ๓) พ.ศ. ๒๕๖๑ โดยได้รับความเห็นชอบ จากผู้บริหารท้องถิ่น เมื่อวันที่ ๓๑ มกราคม ๒๕๖๗ แล้ว นั้น

อาศัยอำนาจตามความในหมวดที่ ๕ ข้อ ๒๑ แห่งระเบียบกระทรวงมหาดไทยว่าด้วยการจัดทำแผนขององค์กรปกครองส่วนท้องถิ่น พ.ศ. ๒๕๔๘ แก้ไขเพิ่มเติม (ฉบับที่ ๒) พ.ศ. ๒๕๕๙ (ฉบับที่ ๓) พ.ศ. ๒๕๖๑ จึงขอประกาศใช้แผนพัฒนาท้องถิ่น (พ.ศ. ๒๕๖๖ - ๒๕๗๐) แก้ไขครั้งที่ ๑/๒๕๖๗ เพื่อใช้เป็นแนวทางในการพัฒนาในปีงบประมาณ พ.ศ. ๒๕๖๗ - ๒๕๗๐ ต่อไป ทั้งนี้ สามารถขอดูหรือสอบถามเพิ่มเติมได้ที่ ศูนย์ข้อมูลข่าวสารขององค์การบริหารส่วนตำบลเมืองเตา ณ ที่ทำการองค์การบริหารส่วนตำบลเมืองเตา โทร ๐๔๓-๙๙๒๒๔๗ และเว็บไซต์องค์การบริหารส่วนตำบลเมืองเตา <https://www.muangtao.go.th/index.php> รายละเอียดตามเอกสารที่แนบมาพร้อมนี้

จึงประกาศให้ทราบโดยทั่วกัน

ประกาศ ณ วันที่ ๓๑ มกราคม พ.ศ.๒๕๖๗

(นายบวร พิมพ์แพน)

นายกองค์การบริหารส่วนตำบลเมืองเตา

องค์การบริหารส่วนตำบลเมืองเตา เป็นหน่วยงานภาครัฐองค์กรปกครองส่วนท้องถิ่น (อปท.) ซึ่งสังกัดกรมส่งเสริมการปกครองส่วนท้องถิ่นกระทรวงมหาดไทยมีภารกิจสำคัญในการปฏิบัติงานเพื่อคุณภาพชีวิตของประชาชนในท้องถิ่นโดยรวมแผนพัฒนาท้องถิ่น (พ.ศ. ๒๕๖๖ - ๒๕๗๐) แก้ไข ครั้งที่ ๑/๒๕๖๗ ได้จัดทำขึ้น ตามระเบียบกระทรวงมหาดไทย ว่าด้วยการจัดทำแผนพัฒนาขององค์กรปกครองส่วนท้องถิ่น พ.ศ.๒๕๔๘ แก้ไขเพิ่มเติม (ฉบับที่ ๒) พ.ศ.๒๕๕๙ (ฉบับที่ ๓) พ.ศ.๒๕๖๑ ประกอบกับหนังสือกระทรวงมหาดไทย ด่วนที่สุด ที่ มท ๐๘๑๐.๓/ว ๗๔๖๗ ลงวันที่ ๑๔ ธันวาคม ๒๕๖๓ เรื่อง แนวทางการจัดทำแผนพัฒนาท้องถิ่น (พ.ศ. ๒๕๖๖ - ๒๕๗๐) ขององค์กรปกครองส่วนท้องถิ่น

ในการจัดทำแผน ท้องถิ่น (พ.ศ. ๒๕๖๖ - ๒๕๗๐) แก้ไข ครั้งที่ ๑/๒๕๖๗ ครั้งนี้ องค์การบริหารส่วนตำบลเมืองเตา ได้ดำเนินการจัดทำแผนพัฒนาท้องถิ่น (พ.ศ. ๒๕๖๖ - ๒๕๗๐) แก้ไข ครั้งที่ ๑/๒๕๖๗ โดยคำนึงถึงสภาพปัญหาท้องถิ่น ให้มีความสอดคล้องระหว่างแผนยุทธศาสตร์ชาติ ๒๐ ปี แผนพัฒนาเศรษฐกิจและสังคมแห่งชาติฉบับที่ ๑๓ แผนพัฒนาภาค/แผนพัฒนากลุ่มจังหวัด/แผนพัฒนาจังหวัด ยุทธศาสตร์องค์การบริหารส่วนจังหวัด ยุทธศาสตร์การพัฒนาขององค์กรปกครองส่วนท้องถิ่นในเขตจังหวัด ความเชื่อมโยงของยุทธศาสตร์ ให้อธิบายถึงความเชื่อมโยงของยุทธศาสตร์การพัฒนาขององค์กรปกครองส่วนท้องถิ่นในเขตจังหวัด ยุทธศาสตร์กลุ่มจังหวัด แผนพัฒนาภาค แผนพัฒนาเศรษฐกิจและสังคมแห่งชาติ และยุทธศาสตร์ชาติ ๒๐ ปี โดยคำนึงถึงความต้องการของประชาชนในท้องถิ่นที่มีการเปลี่ยนแปลงไปตามสภาพแวดล้อม ปัญหา ความต้องการ ความเร่งด่วน และบริบททางสังคมเปลี่ยนแปลง เพื่อดำเนินการแก้ไข ความต้องการของประชาชน เพิ่มขึ้น ซึ่งปัญหาและความต้องการดังกล่าว มีความเร่งด่วนจึงต้องได้รับการแก้ไขและพัฒนาให้ สอดคล้องกับสถานการณ์ที่เกิดขึ้นอย่างมีประสิทธิภาพ โดยยึดการมีส่วนร่วมของประชาชน ในการจัดทำ แผนพัฒนาท้องถิ่น (พ.ศ. ๒๕๖๖ - ๒๕๗๐) แก้ไข ครั้งที่ ๑/๒๕๖๗ ขึ้น

องค์การบริหารส่วนตำบลเมืองเตาหวังเป็นอย่างยิ่งว่าแผนพัฒนา(พ.ศ. ๒๕๖๖ - ๒๕๗๐) แก้ไข ครั้งที่ ๑/๒๕๖๗ ฉบับนี้ จะเป็นประโยชน์ต่อการพัฒนาพื้นที่ รับผิดชอบขององค์การบริหารส่วนตำบลเมืองเตา และเป็นแนวทางให้หน่วยต่างๆ ที่เข้ามาปฏิบัติงานใน พื้นที่ใช้เป็นประโยชน์ต่อการพัฒนาตำบลเมืองเตา ในโอกาสนี้้องค์การบริหารส่วนตำบล เมืองเตาขอขอบคุณทุกภาคส่วนที่ให้ความร่วมมือในการจัดทำแผนพัฒนาท้องถิ่น(พ.ศ. ๒๕๖๖ - ๒๕๗๐) แก้ไข ครั้งที่ ๑/๒๕๖๗ สำเร็จลงด้วยดี

(นายบวร พิมพ์แพน)

นายกองค์การบริหารส่วนตำบลเมืองเตา

สารบัญ

ส่วนที่หน้า
๑. สภาพทั่วไปและข้อมูลพื้นฐาน	๑ - ๒๘
ข้อมูลเกี่ยวกับที่ตั้งและอาณาเขต	
ด้านการเมืองการปกครอง	
ประชากร	
สภาพทางสังคม	
ระบบบริการพื้นฐาน	
ระบบเศรษฐกิจ	
เศรษฐกิจพอเพียงท้องถิ่น	
ศาสนา ประเพณี วัฒนธรรม	
ทรัพยากรธรรมชาติ	
ข้อมูลอื่นๆ	
ส่วนที่	
๒ ยุทธศาสตร์การพัฒนาขององค์กรปกครองส่วนท้องถิ่น	๒๙ - ๑๑๑
ความสัมพันธ์ระหว่างแผนพัฒนาระดับมหภาค	
๑.๑ แผนยุทธศาสตร์ชาติ ๒๐ ปี	
๑.๒ แผนพัฒนาเศรษฐกิจและสังคมแห่งชาติ ฉบับที่ ๑๓	
๑.๓ แผนพัฒนาภาค/แผนพัฒนากลุ่มจังหวัด/แผนพัฒนาจังหวัด	
๑.๔ ยุทธศาสตร์การพัฒนาขององค์กรปกครองส่วนท้องถิ่นในเขตจังหวัด	
ยุทธศาสตร์ขององค์กรปกครองส่วนท้องถิ่น	
การวิเคราะห์เพื่อพัฒนาท้องถิ่น	
ส่วนที่	
๓ การนำแผนพัฒนาท้องถิ่นไปสู่การปฏิบัติ	๑๑๒ - ๑๘๔
บัญชีสรุปโครงการ (แบบ ผ.๐๑)	
บัญชีโครงการพัฒนา ๑ (แบบ ผ.๐๒)	

ส่วนที่ ๑

สภาพทั่วไปและข้อมูลพื้นฐาน

๑. ด้านกายภาพ

๑. ข้อมูลเกี่ยวกับที่ตั้งและอาณาเขต

๑.๑ **ที่ตั้ง** ตำบลเมืองเตาเป็นตำบลหนึ่งใน ๑๔ ตำบล ของอำเภอพยัคฆภูมิพิสัย จังหวัดมหาสารคาม ห่างจาก อำเภอพยัคฆภูมิพิสัย ประมาณ ๒๐ กิโลเมตร มีอาณาเขตติดต่อกับ ตำบลต่างๆ ดังนี้

ทิศเหนือ	มีอาณาเขตติดต่อกับ ตำบลสระบัว อำเภอปทุมรัตน์ จังหวัดร้อยเอ็ด
ทิศตะวันออก	มีอาณาเขตติดต่อกับ ตำบลทุ่งทอง อำเภอเกษตรวิสัย จังหวัดร้อยเอ็ด
ทิศใต้	มีอาณาเขตติดต่อกับ ตำบลชุมพลบุรี อำเภอชุมพลบุรี จังหวัดสุรินทร์
ทิศตะวันตก	มีอาณาเขตติดต่อกับ ตำบลหนองบัวแก้ว ตำบลราษฎร์เจริญ อ.พยัคฆภูมิพิสัย

๑.๒ ภูมิประเทศ

สภาพภูมิประเทศของตำบลเมืองเตา ส่วนใหญ่เป็นพื้นที่ราบลุ่มคล้ายกระทะ ซึ่งจะลาดเอียงจากทางทิศ ตะวันออก โดยมีลำห้วยหว่า และลำน้ำเตา ไหลผ่าน ซึ่งโดยปกติมีน้ำขังใน ลำห้วยตลอดปี

๑.๓ ภูมิอากาศ ลักษณะภูมิอากาศ เป็นแบบมรสุม มี ๓ ฤดู คือ

- ฤดูร้อน เริ่มตั้งแต่เดือน กุมภาพันธ์ ถึง เดือนพฤษภาคม
- ฤดูฝน เริ่มตั้งแต่เดือน มิถุนายน ถึง เดือนตุลาคม
- ฤดูหนาว เริ่มตั้งแต่เดือน พฤศจิกายน ถึง เดือนมกราคม

๑.๔ ลักษณะของดิน พื้นที่โครงสร้างดินส่วนใหญ่เป็นดินร่วนปนทราย และเป็นพื้นที่กสิกรรมเป็นส่วนใหญ่

๑.๕ ลักษณะของน้ำ ลักษณะของน้ำในตำบลเมืองเตา แยกเป็น

ประเภทน้ำผิวดิน มีแหล่งน้ำตามธรรมชาติเพียงพอในการทำการเกษตร เช่น ลำน้ำลำ พลับพลา ลำน้ำเตา และสระน้ำตามที่สาธารณะประโยชน์ ห้วยหว่า ๑ แห่ง บึง และอื่น ๆ ๑๗ แห่ง

ประเภทน้ำบาดาล ส่วนใหญ่แหล่งน้ำบาดาลมีรสจืดเป็นส่วนใหญ่ แต่มีบางส่วนเช่น บ้านโนนบ่อ บ้านยานาง มีรสเค็มไม่สามารถผลิตน้ำประปาได้

๑.๖ **ลักษณะของป่าไม้** ป่าไม้โดยส่วนใหญ่เป็นป่าที่เกิดขึ้นในที่สาธารณะ เช่น ป่าโพนฮีม โนนหนามแห่ง โพนถั่ว ดอนฆ่าควาย เป็นต้น

๑.๗ **เนื้อที่** ตำบลเมืองเตา มีเนื้อที่โดยประมาณ ๗๖ ตารางกิโลเมตร หรือประมาณ ๔๗,๕๐๐ ไร่

๒. ด้านการเมือง/การปกครอง

๒.๑ เขตการปกครอง

แบ่งการปกครองตาม พ.ร.บ. ลักษณะการปกครองท้องถิ่น พ.ศ. ๒๕๕๗ จำนวน ๒๖ หมู่บ้าน เป็นหมู่บ้านที่อยู่ในเขตตำบลเมืองเตาทั้งหมด

๒.๒ การเลือกตั้ง แบ่งเขตเลือกตั้งได้ตามกฎหมายของคณะกรรมการการเลือกตั้งทุกประการ

๓. ประชากร

๓.๑ จำนวนหมู่บ้านในเขตองค์การบริหารส่วนตำบลเมืองเตาและรายได้เฉลี่ย/คน/ปี

หมู่ที่	ชื่อบ้าน	จำนวนครัวเรือน	ชาย	หญิง	รวม	รายได้เฉลี่ย/คน/ปี
๑	บ้านเมืองเตา	๙๐	๑๖๓	๑๕๕	๓๑๘	๖๙,๖๓๕.๗๑
๒	บ้านยานาง	๗๖	๑๒๑	๑๒๗	๒๔๘	๗๖,๘๙๒.๘๖
๓	บ้านโนนยุง	๖๒	๑๑๓	๑๑๘	๒๓๑	๔๘,๘๔๑.๒๘
๔	บ้านโคกสาย	๑๐๙	๒๕๕	๒๓๘	๔๙๓	๙๓,๑๒๑.๙๕
๕	บ้านหนองฮี	๑๐๓	๑๘๔	๑๙๖	๓๘๐	๕๘,๐๓๒.๑๖
๖	บ้านน้ำอ้อม	๘๓	๑๔๖	๑๔๑	๒๘๗	๘๓,๑๐๙.๙๘
๗	บ้านโนนจาน	๕๗	๘๖	๙๔	๑๘๐	๙๒,๒๖๙.๔๖
๘	บ้านผักสัง	๙๕	๑๗๘	๑๙๙	๓๗๗	๙๒,๒๖๙.๔๖
๙	บ้านโนนบ่อ	๑๐๐	๑๘๐	๑๗๒	๓๕๒	๖๕,๔๒๘.๓๖
๑๐	บ้านกังกี่	๘๙	๑๗๙	๑๙๕	๓๗๔	๕๗,๓๔๕.๔๕
๑๑	บ้านเมืองเตา	๘๐	๑๓๗	๑๔๖	๒๘๓	๕๕,๓๑๖.๗๕
๑๒	บ้านศรีนครเตา	๑๐๙	๑๙๙	๒๒๒	๔๒๑	๖๓,๔๖๗.๙๘
๑๓	บ้านโนนยาง	๕๙	๑๐๕	๑๒๐	๒๒๕	๕๕,๐๒๕.๕๙
๑๔	บ้านเมืองเตา	๙๖	๑๔๘	๑๕๔	๓๐๒	๔๘,๖๘๐.๑๓
๑๕	บ้านหนองฮี	๕๔	๙๓	๘๘	๑๘๑	๑๑๕,๓๕๙.๕๔
๑๖	บ้านดอนกวาง	๗๖	๑๓๙	๑๓๙	๒๗๘	๘๐,๗๗๒.๗๗
๑๗	บ้านหนองเลิง	๑๗๔	๒๓๗	๒๓๗	๔๗๔	๑๑,๗๒๘๒.๖๘
๑๘	บ้านเมืองทอง	๗๑	๑๔๓	๑๔๔	๒๘๗	๖๓๕๐๙.๑๕
๑๙	บ้านริมบึง	๕๔	๑๐๒	๑๐๓	๒๐๕	๔๖,๙๒๓.๘๑
๒๐	บ้านโพธิ์ชัย	๘๓	๑๗๓	๑๘๑	๓๕๔	๖๓,๗๖๗.๒๐
๒๑	บ้านโนนยุง	๙๐	๑๖๔	๑๗๒	๓๓๖	๕๑,๗๕๙.๙๓
๒๒	บ้านโนนจาน	๘๓	๑๓๘	๑๗๔	๓๑๒	๖๐,๔๒๖.๘๘
๒๓	บ้านโพธิ์ทอง	๘๐	๑๖๘	๑๕๒	๓๒๐	๕๑,๒๕๑.๙๖
๒๔	บ้านแสนสุข	๗๘	๑๓๖	๑๒๙	๒๖๕	๑๑๑,๕๙๐.๖๒
๒๕	บ้านศรีนครเตา	๖๗	๑๑๖	๑๒๘	๒๔๔	๔๙,๔๔๗.๐๖
๒๖	บ้านน้ำอ้อมพัฒนา	๗๐	๑๕๑	๑๓๗	๒๘๘	๖๐,๔๐๖.๗๘
รวม		๒,๑๘๘	๓,๙๕๔	๔,๐๖๑	๘,๐๑๕	๗๐,๔๕๘.๒๙

หมายเหตุ : ข้อมูลจากสำนักทะเบียนอำเภอพยัคฆภูมิพิสัย ณ เดือน ธันวาคม พ.ศ. ๒๕๖๖

ที่	หมู่บ้าน	จำนวนประชากรขององค์การบริหารส่วนตำบลเมืองเตา (เปรียบเทียบย้อนหลัง ๓ ปี)					
		พ.ศ. ๒๕๖๕		พ.ศ. ๒๕๖๖		พ.ศ. ๒๕๖๗	
		ชาย	หญิง	ชาย	หญิง	ชาย	หญิง
๑	บ้านเมืองเตา	๑๕๕	๑๕๗	๑๕๗	๑๕๗	๑๖๓	๑๕๕
๒	บ้านยานาง	๑๒๒	๑๑๗	๑๑๙	๑๑๕	๑๒๑	๑๒๗
๓	บ้านโนนยูง	๑๑๐	๑๑๒	๑๑๖	๑๑๖	๑๑๓	๑๑๘
๔	บ้านโคกสาย	๒๕๕	๒๓๓	๒๕๓	๒๔๐	๒๕๕	๒๓๘
๕	บ้านหนองฮี	๑๙๒	๑๘๙	๑๙๕	๑๙๑	๑๘๔	๑๙๖
๖	บ้านน้ำอ้อม	๑๔๕	๑๔๐	๑๔๔	๑๔๐	๑๔๖	๑๔๑
๗	บ้านโนนจาน	๘๒	๘๘	๘๓	๘๘	๘๖	๙๔
๘	บ้านผักสัง	๑๘๖	๑๙๒	๑๘๒	๑๙๒	๑๗๘	๑๙๙
๙	บ้านโนนบ่อ	๑๘๔	๑๗๘	๑๘๖	๑๗๙	๑๘๐	๑๗๒
๑๐	บ้านกางกี้	๑๙๐	๒๐๒	๑๗๘	๑๙๔	๑๗๙	๑๙๕
๑๑	บ้านเมืองเตา	๑๓๙	๑๔๗	๑๔๑	๑๔๓	๑๓๗	๑๔๖
๑๒	บ้านศรีนครเตา	๓๑๒	๒๑๗	๒๐๗	๒๒๒	๑๙๙	๒๒๒
๑๓	บ้านโนนยาง	๑๑๗	๑๑๘	๑๑๒	๑๑๔	๑๐๕	๑๒๐
๑๔	บ้านเมืองเตา	๑๔๖	๑๕๓	๑๔๙	๑๕๔	๑๔๘	๑๕๔
๑๕	บ้านหนองฮี	๑๐๐	๘๘	๙๙	๙๐	๙๓	๘๘
๑๖	บ้านดอนกวาง	๑๒๙	๑๔๘	๑๓๗	๑๔๗	๑๓๙	๑๓๙
๑๗	บ้านหนองเลิง	๒๓๙	๒๓๘	๒๓๐	๒๓๖	๒๓๗	๒๓๗
๑๘	บ้านเมืองทอง	๑๕๕	๑๔๕	๑๕๗	๑๔๗	๑๔๓	๑๔๔

ที่	หมู่บ้าน	จำนวนประชากรขององค์การบริหารส่วนตำบลเมืองเตา (เปรียบเทียบย้อนหลัง ๓ ปี)					
		พ.ศ. ๒๕๖๕		พ.ศ. ๒๕๖๖		พ.ศ. ๒๕๖๗	
		ชาย	หญิง	ชาย	หญิง	ชาย	หญิง
๑๙	บ้านริมบึง	๑๐๘	๙๘	๑๐๘	๙๗	๑๐๒	๑๐๓
๒๐	บ้านโพธิ์ชัย	๑๗๗	๑๗๖	๑๗๘	๑๗๐	๑๗๓	๑๘๑
๒๑	บ้านโนนยุง	๑๕๓	๑๗๔	๑๕๓	๑๗๕	๑๖๔	๑๗๒
๒๒	บ้านโนนจาน	๑๕๒	๑๖๘	๑๔๔	๑๗๐	๑๓๘	๑๗๔
๒๓	บ้านโพธิ์ทอง	๑๕๙	๑๕๖	๑๖๖	๑๕๖	๑๖๘	๑๕๒
๒๔	บ้านแสนสุข	๑๒๖	๑๒๔	๑๓๓	๑๓๑	๑๓๖	๑๒๙
๒๕	บ้านศรีนครเตา	๑๒๑	๑๒๘	๑๑๘	๑๒๓	๑๑๖	๑๒๘
๒๖	บ้านน้ำอ้อมพัฒนา	๑๕๙	๑๓๖	๑๖๐	๑๔๐	๑๕๑	๑๓๗
รวม		๔,๐๐๔	๔,๐๒๒	๔,๐๐๔	๔,๐๐๕	๓,๙๕๔	๔,๐๖๑
		๘,๐๐๔		๘,๐๒๖		๘,๐๑๕	

๓.๒ เนื้อที่รวมโดยประมาณ

ตำบลเมืองเตา มีเนื้อที่โดยประมาณ ๗๖ ตารางกิโลเมตร หรือประมาณ ๔๗,๕๐๐ ไร่

๓.๓ จำนวนหมู่บ้าน

องค์การบริหารส่วนตำบลเมืองเตา มีหมู่บ้านในเขตรับผิดชอบ ๒๖ หมู่บ้าน ซึ่งตั้งอยู่ในเขตองค์การบริหารส่วนตำบลเต็มทุกหมู่บ้าน ดังนี้

หมู่ที่ ๑ บ้านเมืองเตา	นายอุดร แก้วประเสริฐ นายไพศาล พันทะทัน	ผู้ใหญ่บ้าน สมาชิก อบต.
หมู่ที่ ๒ บ้านยานาง	นายอุดม บุราณรัมย์ นางราตรี คำมูลตรี	ผู้ใหญ่บ้าน สมาชิก อบต.
หมู่ที่ ๓ บ้านโนนยุง	นายทวีป ประสาริบุตร นายอภิสิทธิ์ หอมจันทร์	ผู้ใหญ่บ้าน สมาชิก อบต.
หมู่ที่ ๔ บ้านโคกสาย	นายสุรชัย ประยงค์วีระกุล นายบุญเพ็ง โคตรวงษ์	ผู้ใหญ่บ้าน สมาชิก อบต.
หมู่ที่ ๕ บ้านหนองฮี	นายคำอ้าย สิงห์ป่อง นายเด่นชัย ชาวสวน	ผู้ใหญ่บ้าน สมาชิก อบต.
หมู่ที่ ๖ บ้านน้ำอ้อม	นายแปลก ปักษา นายมาน เพชรจันทร์	ผู้ใหญ่บ้าน สมาชิก อบต.
หมู่ที่ ๗ บ้านโนนจาน	นายสมบัติ ทูมมาลา นายอำนาจ จันทร์งาม	ผู้ใหญ่บ้าน สมาชิก อบต.
หมู่ที่ ๘ บ้านผักสัง	นายทวี เกิดบุญมี นายอดิศักดิ์ สร้อยทอง	กำนันตำบลเมืองเตา สมาชิก อบต.
หมู่ที่ ๙ บ้านโนนบ่อ	นายวันดี สอนสิทธิ์ นางลำไย พรมงาม	ผู้ใหญ่บ้าน สมาชิก อบต.
หมู่ที่ ๑๐ บ้านก่างกี	นายต่อศักดิ์ ชำขันมณี นายวิบูลย์ พลอามาตย์	ผู้ใหญ่บ้าน สมาชิก อบต.
หมู่ที่ ๑๑ บ้านเมืองเตา	นางสุกัญญา สถานรัมย์ นายสาย อินทร์โสภา	ผู้ใหญ่บ้าน สมาชิก อบต.
หมู่ที่ ๑๒ บ้านศรีนครเตา	นายสมใจ บุราณรัมย์ นางสุวรรณ ภารจำ	ผู้ใหญ่บ้าน สมาชิก อบต.
หมู่ที่ ๑๓ บ้านโนนยาง	นายสัญญา อันไฮ นายทองเลื่อน หาจันทร์	ผู้ใหญ่บ้าน สมาชิก อบต.
หมู่ที่ ๑๔ บ้านเมืองเตา	นายสำลี แก้วประเสริฐ นายบุญช่วย บุราณรัมย์	ผู้ใหญ่บ้าน สมาชิก อบต.
หมู่ที่ ๑๕ บ้านหนองฮี	นายอมรรัตน์ ผลน้ำอ้อม นายโสวัฒน์ ไชยสงคราม	ผู้ใหญ่บ้าน สมาชิก อบต.
หมู่ที่ ๑๖ บ้านดอนกวาง	นายสิทธิศักดิ์ คาทิพาที นายสุรชาติ อนุสนธิ์	ผู้ใหญ่บ้าน สมาชิก อบต.
หมู่ที่ ๑๗ บ้านหนองเลิง	นายวิชัยรัตน์ สุวรรณวงษ์ นายนอม เหลาชัย	ผู้ใหญ่บ้าน สมาชิก อบต.

หมู่ที่ ๑๘ บ้านเมืองทอง	นายถวิลชัย แสงวิเศษ นายทินกร แสงวิเศษ	ผู้ใหญ่บ้าน สมาชิก อบต.
หมู่ที่ ๑๙ บ้านริมบึง	นายไพโรจน์ ศรีชาติดา นายบุญธรรม เสนาโนฤทธิ	ผู้ใหญ่บ้าน สมาชิก อบต.
หมู่ที่ ๒๐ บ้านโพธิ์ชัย	นายถาวร บุตรช่วง นายไพโรจน์ อุทาหรณ์	ผู้ใหญ่บ้าน สมาชิก อบต.
หมู่ที่ ๒๑ บ้านโนนยุง	นายบุญรัตน์ ภัคติกาล นายพิมพ์ ประทีน	ผู้ใหญ่บ้าน สมาชิก อบต.
หมู่ที่ ๒๒ บ้านโนนจาน	นายกิตติศักดิ์ บุญหมั่น นายพิเชษฐ์ ปัสสาราญ	ผู้ใหญ่บ้าน สมาชิก อบต.
หมู่ที่ ๒๓ บ้านโพธิ์ทอง	นายอุดม รามมะมะ นางอำพร พรหมงาม	ผู้ใหญ่บ้าน สมาชิก อบต.
หมู่ที่ ๒๔ บ้านแสนสุข	นายสมพงษ์ อาษากิจ นายสมพงษ์ แก้วประเสริฐ	ผู้ใหญ่บ้าน สมาชิก อบต.
หมู่ที่ ๒๕ บ้านศรีนครเตา	นางโสภา แก้วประเสริฐ นายปิยะศักดิ์ สุนทร	ผู้ใหญ่บ้าน สมาชิก อบต.
หมู่ที่ ๒๖ บ้านน้ำอ้อมพัฒนา	นายเสาร์ คำอินทร์ เรืองศักดิ์ พิศจาร	ผู้ใหญ่บ้าน สมาชิก อบต.

แผนที่ตำบลเมืองเตา อำเภอพยัคฆภูมิพิสัย จังหวัดมหาสารคาม



ข้อมูลเกี่ยวกับศักยภาพขององค์การบริหารส่วนตำบลเมืองเตา

คณะผู้บริหารองค์การบริหารส่วนตำบลเมืองเตา

- | | |
|---------------------------|--|
| ๑. นายบวร พิมพ์แพน | นายกองค์การบริหารส่วนตำบลเมืองเตา |
| ๒. นายทองพูน อามาศย์เสนา | รองนายกองค์การบริหารส่วนตำบลเมืองเตา |
| ๓. นายเรืองเดช บุราณรัมย์ | รองนายกองค์การบริหารส่วนตำบลเมืองเตา |
| ๔. นายทองปาน พรหมงาม | เลขานุการนายกองค์การบริหารส่วนตำบลเมืองเตา |

โครงสร้างคณะผู้บริหาร

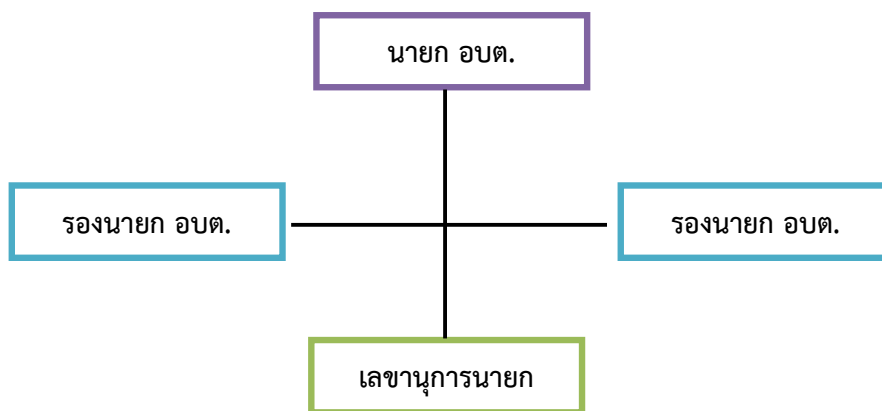

ข้อมูลด้านการศึกษาคณะผู้บริหาร

คณะผู้บริหาร	ระดับการศึกษา
นายกองค์การบริหารส่วนตำบล	กศน.ม.๖
รองนายกองค์การบริหารส่วนตำบล	กศน.ม.๖
รองนายกองค์การบริหารส่วนตำบล	กศน.ม.๖
เลขานุการนายกองค์การบริหารส่วนตำบล	ปริญญาตรี

ศักยภาพในการบริหารจัดการองค์การบริหารส่วนตำบลเมืองเตา

โครงสร้างการแบ่งส่วนราชการ(จำนวน ๘ สำนัก/หน่วย/กอง)	
พนักงานส่วนท้องถิ่น	พนักงานจ้าง
๑. สำนักงานปลัด	
(๑) ปลัดองค์การบริหารส่วนตำบล (๒) รองปลัดองค์การบริหารส่วนตำบล (๓) หัวหน้าสำนักปลัด (๔) นักจัดการงานทั่วไป (๕) นักทรัพยากรบุคคล (๖) นักวิเคราะห์นโยบายและแผน (๗) เจ้าพนักงานธุรการ (๘) เจ้าพนักงานงานป้องกันและบรรเทาสาธารณภัย	- พนักงานจ้างตามภารกิจ (๑) ผู้ช่วยเจ้าพนักงานธุรการ - พนักงานจ้างทั่วไป (๑) ภารโรง (๒) พนักงานขับเครื่องจักรกลขนาดเบา (๓) พนักงานดับเพลิง
๒. กองคลัง	
(๑) ผู้อำนวยการกองคลัง (๒) นักวิชาการคลัง (๓) นักวิชาการพัสดุ (๔) เจ้าพนักงานพัสดุ (๕) นักวิชาการจัดเก็บรายได้ (๖) เจ้าพนักงานจัดเก็บรายได้	- พนักงานจ้างตามภารกิจ (๑) ผู้ช่วยเจ้าพนักงานจัดเก็บรายได้
๓. กองช่าง	
(๑) ผู้อำนวยการกองช่าง (๒) นายช่างโยธา	- พนักงานจ้างตามภารกิจ (๑) เจ้าพนักงานธุรการ
๔. กองการศึกษา	
(๑) ผู้อำนวยการกองการศึกษา (๒) นักวิชาการศึกษา (๓) ครู จำนวน ๗ ตำแหน่ง	- พนักงานจ้างตามภารกิจ (๑) (ผู้ดูแลเด็ก) จำนวน ๖ ตำแหน่ง
๕. กองสวัสดิการสังคม	
๑) ผู้อำนวยการกองสวัสดิการสังคม (๒) นักพัฒนาชุมชน (๓) เจ้าพนักงานพัฒนาชุมชน	
๖. สาธารณสุขและสิ่งแวดล้อม	
(๑) นักวิชาการสาธารณสุข (๒) เจ้าพนักงานสาธารณสุข	
๗. ส่งเสริมการเกษตร	
(๑) ผู้อำนวยการกองส่งเสริมการเกษตร (๒) เจ้าพนักงานธุรการ	

๘. หน่วยตรวจสอบภายใน		
(๑)นักวิชาการตรวจสอบภายใน		
รวม	จำนวน ๓๑ คน	จำนวน ๑๒ คน

องค์การบริหารส่วนตำบลเมืองเตาแบ่งโครงสร้างการบริหารงานออกเป็น ๑ สำนัก ๑ หน่วย กับอีก ๖ กอง ทั้งหมด ๘ ส่วนราชการ พนักงานส่วนท้องถิ่น จำนวน ๓๑ คน พนักงานจ้าง จำนวน ๑๕ คน รวมทั้งสิ้น ๔๖ คน โดยมีภารกิจการบริหารงานดังนี้

๑.สำนักงานปลัด

มีภาระหน้าที่เกี่ยวกับงานธุรการสารบรรณการจัดทำแผนพัฒนาตำบลการจัดทำร่างข้อบังคับการ จัดทำทะเบียนคณะผู้บริหารสมาชิก อบต. การดำเนินการตามนโยบายของรัฐบาล แผนพัฒนาเศรษฐกิจให้ คำปรึกษางานในหน้าที่และความรับผิดชอบการปกครอง บังคับบัญชาพนักงานส่วนตำบลและพนักงานจ้าง การ บริหารงานบุคคลของ อบต.ทั้งหมดการดำเนินการ เกี่ยวกับการอนุญาตต่างๆ และปฏิบัติหน้าที่อื่นที่ เกี่ยวข้อง แบ่งส่วนราชการภายในออกเป็น ๑๐ งาน คือ

๑.๑งานบริหารทั่วไป

- งานสารบรรณ
- งานอำนวยความสะดวกและข้อมูลข่าวสาร
- งานบริหารงานบุคคล
- งานเลือกตั้ง
- งานกิจการสภา
- งานป้องกันและบรรเทาสาธารณภัย
- งานป้องกันยาเสพติด
- งานอื่นที่ไม่อยู่ในความรับผิดชอบส่วนใด
- งานอื่นๆ ที่ได้รับมอบหมาย

๑.๒ งานนโยบายและแผน

- งานนโยบายและแผนพัฒนา
- งานวิชาการ
- งานสารสนเทศและระบบคอมพิวเตอร์
- งานงบประมาณ
- งานข้อบัญญัติ อบต.
- งานอื่นๆ ที่ได้รับมอบหมาย

๒. กองคลัง

มีภาระหน้าที่เกี่ยวกับการจัดทำบัญชีและทะเบียนรับ-จ่ายเงินทุกประเภทงานเกี่ยวกับการเงินการเบิกจ่ายเงินการเก็บรักษาเงิน การนำส่งเงิน การฝากเงิน การตรวจเงิน อบต. รวบรวมสถิติเงินได้ ประเภทต่างๆ การเบิกตัดปีการขยายเวลาเบิกจ่ายงบประมาณการหักภาษีและนำส่งเงินคงเหลือประจำวันการรับและจ่ายขาดเงินสะสมของ อบต. การยืมเงินทศรองราชการ การจัดหาผลประโยชน์จากสิ่งก่อสร้างและทรัพย์สินของอบต. ตรวจสอบงานของจังหวัดและสำนักงานตรวจเงินแผ่นดินการเร่งรัดใบสำคัญและเงินยืมค้างชำระ การจัดเก็บ ภาษี การประเมินภาษี การเร่งรัดจัดเก็บรายได้ การพัฒนารายได้ การออกใบอนุญาตและค่าธรรมเนียมต่างๆ และปฏิบัติหน้าที่อื่นที่เกี่ยวข้องแบ่งส่วนราชการภายในออกเป็น ๔ งาน คือ

๒.๑ งานการเงิน

- งานรับเงิน –เบิกจ่ายเงิน
- งานจัดทำฎีกาเบิกจ่ายเงิน
- งานเก็บรักษาเงิน
- งานอื่นๆ ที่ได้รับมอบหมาย

๒.๒ งานบัญชี

- งานการบัญชี
- งานทะเบียนคุมการเบิกจ่าย
- งานการเงินและงบทดลอง
- งานงบแสดงฐานะทางการเงิน
- งานอื่นๆ ที่ได้รับมอบหมาย

๒.๓ งานพัฒนาและจัดเก็บรายได้

- งานภาษีอากร ค่าธรรมเนียมและค่าเช่า
- งานพัฒนารายได้
- งานควบคุมกิจการค้าและค่าปรับ
- งานทะเบียนควบคุมและเร่งรัดรายได้
- งานอื่นๆ ที่ได้รับมอบหมาย

๒.๔ งานทะเบียนทรัพย์สินและพัสดุ

- งานทะเบียนทรัพย์สินและแผนที่ภาษี
- งานพัสดุ
- งานทะเบียนเบิกจ่ายวัสดุครุภัณฑ์และยานพาหนะ
- งานอื่นๆ ที่ได้รับมอบหมาย

๓. กองช่าง

มีภาระหน้าที่เกี่ยวกับการสำรวจออกแบบและจัดทำโครงการ ใช้จ่ายเงินของอบต. การอนุมัติเพื่อดำเนินการตามโครงการที่ตั้งจ่ายจากเงินรายได้ของอบต. งานบำรุงซ่อม และจัดทำทะเบียน สิ่งก่อสร้างที่อยู่ในความรับผิดชอบของอบต. การให้คำแนะนำปรึกษา เกี่ยวกับการจัดทำโครงการ และการออกแบบ ก่อสร้างแก่ออบต. และหน่วยงานอื่นที่เกี่ยวข้องงานควบคุมอาคาร การดูแล ควบคุม ปรึกษา ซ่อมแซม วัสดุครุภัณฑ์ และปฏิบัติหน้าที่อื่นที่เกี่ยวข้อง แบ่งส่วนราชการภายในออกเป็น ๔ งาน คือ

๓.๑ งานก่อสร้าง

- งานก่อสร้างและบูรณะถนน
- งานก่อสร้างและบูรณะสภาพและโครงการพิเศษ
- งานระบบข้อมูลและแผนที่เส้นทางคมนาคม
- งานบำรุงรักษาเครื่องจักรและยานพาหนะ
- งานอื่นๆ ที่ได้รับมอบหมาย

๓.๒ งานออกแบบและควบคุมอาคาร

- งานสถาปัตยกรรมและมัณฑศิลป์
- งานวิศวกรรม
- งานประเมินราคา
- งานควบคุมการก่อสร้างอาคาร
- งานบริการข้อมูลและหลักเกณฑ์
- งานออกแบบ
- งานอื่นๆ ที่ได้รับมอบหมาย

๓.๓ งานประสานสาธารณูปโภค

- งานประสานสาธารณูปโภคและกิจการประปา
- งานขนส่งและวิศวกรรมจราจร
- งานระบายน้ำ
- งานจัดตกแต่งสถานที่
- งานอื่นๆ ที่ได้รับมอบหมาย

๓.๔ งานผังเมือง

- งานสำรวจและแผนที่
- งานวางผังพัฒนาเมือง
- งานควบคุมทางผังเมือง
- งานจัดรูปที่ดินและฟื้นฟูเมือง
- งานอื่นๆ ที่ได้รับมอบหมาย

๔. กองการศึกษา ศาสนา และวัฒนธรรม

มีภาระหน้าที่เกี่ยวกับ การปฏิบัติงานทางการศึกษาเกี่ยวกับการวิเคราะห์วิจัยและพัฒนาหลักสูตร การแนะแนว การวัดผลประเมินผลการพัฒนาตำราเรียน การวางแผนการศึกษาของมาตรฐานสถานศึกษา การจัดการส่งเสริมการศึกษา การใช้เทคโนโลยีทางการศึกษา การเสนอแนะเกี่ยวกับการศึกษา ส่งเสริมการวิจัยการวางแผนโครงการสำรวจเก็บรวบรวมข้อมูลสถิติการศึกษาเพื่อนำไปประกอบ การพิจารณา กำหนดนโยบาย แผนงาน และแนวทางการปฏิบัติ ในการจัดการศึกษา การเผยแพร่การศึกษา และปฏิบัติหน้าที่อื่นที่เกี่ยวข้องแบ่งส่วนราชการภายในออกเป็น ๓ งาน คือ

๔.๑ งานบริหารงานการศึกษา

- งานบริหารวิชาการ
- งานนิเทศการศึกษา
- งานเทคโนโลยีทางการศึกษา
- งานลูกเสือและยุวกาชาด - งานอื่นๆ ที่ได้รับมอบหมาย

๔.๒ งานส่งเสริมการศึกษา ศาสนา และวัฒนธรรม

- งานห้องสมุด พิพิธภัณฑ์ และเครือข่ายทางการศึกษา
- งานกิจการศาสนา
- งานส่งเสริมประเพณี ศิลปะและวัฒนธรรม
- งานกิจการเด็กและเยาวชน
- งานกีฬาและนันทนาการ
- งานอื่นๆ ที่ได้รับมอบหมาย

๔.๓ งานฝ่ายกิจการโรงเรียน

- งานจัดการศึกษา
- งานพลศึกษา
- งานทดสอบประเมินผลและตรวจวัดผลการเรียน
- งานบริการและบำรุงสถานศึกษา
- งานศูนย์พัฒนาเด็กเล็ก
- งานอื่นๆ ที่ได้รับมอบหมาย

๕. กองสวัสดิการสังคม

มีภาระหน้าที่เกี่ยวข้องการงานสวัสดิการสังคม ซึ่งมีลักษณะงานที่ปฏิบัติเกี่ยวกับการสังคมสงเคราะห์ การส่งเสริมสวัสดิภาพผู้สูงอายุ ผู้พิการ การพัฒนาชุมชน การจัดระเบียบชุมชนหนาแน่นและชุมชนแออัด ให้คำปรึกษาแนะนำหรือตรวจสอบเกี่ยวกับงานสวัสดิการสังคม และปฏิบัติหน้าที่อื่นที่เกี่ยวข้องมีทั้งหมด ๓ งาน ดังนี้

๕.๑ งานสังคมสงเคราะห์

- งานสังคมสงเคราะห์
- งานสงเคราะห์เด็ก สตรี คนชรา และผู้ด้อยโอกาส
- งานอื่นๆ ที่ได้รับมอบหมาย

๕.๒ งานสวัสดิการและพัฒนาชุมชน

- งานสวัสดิการและพัฒนาชุมชน
- งานอื่นๆ ที่ได้รับมอบหมาย

๕.๓ งานส่งเสริมอาชีพและพัฒนาสตรี

- งานส่งเสริมอาชีพ
- งานพัฒนาสตรี
- งานอื่นๆ ที่ได้รับมอบหมาย

๖. กองสาธารณสุขและสิ่งแวดล้อม

แผนการสาธารณสุขและข้อบังคับตำบลการวางแผนการสาธารณสุขและการประมวลผลและวิเคราะห์ข้อมูลทางสถิติ ที่เกี่ยวข้องกับสาธารณสุขงานเฝ้าการระวังโรคการเผยแพร่ฝึกอบรมการให้สุศึกษาการ จัดทำงบประมาณตามแผนงานสาธารณสุขงานด้านสิ่งแวดล้อม ให้บริการสาธารณสุข การควบคุมโรคระบาด และปฏิบัติหน้าที่อื่นที่เกี่ยวข้องคือ

๖.๑ งานอนามัยและสิ่งแวดล้อม

- งานสุขาภิบาลทั่วไป
- งานสุขาภิบาลอาหารและสถานประกอบการ
- งานอาชีวอนามัย
- งานอื่นๆ ที่ได้รับมอบหมาย

๖.๒ งานส่งเสริมสุขภาพและสาธารณสุข

- งานอนามัยชุมชน
- งานสาธารณสุขมูลฐาน
- งานอื่นๆ ที่ได้รับมอบหมาย

๖.๓ งานรักษาความสะอาด

- งานควบคุมสิ่งปฏิกูล
- งานรักษาความสะอาดและขนถ่ายสิ่งปฏิกูล
- งานกำจัดมูลฝอยและน้ำเสีย
- งานอื่นๆ ที่ได้รับมอบหมาย

๖.๔ งานควบคุมและจัดการคุณภาพสิ่งแวดล้อม

- งานส่งเสริมและเผยแพร่
- งานควบคุมมลพิษ
- งานศึกษาและวิเคราะห์ผลกระทบต่อสิ่งแวดล้อม
- งานติดตามตรวจสอบ
- งานอื่นๆ ที่ได้รับมอบหมาย

๖.๕ งานควบคุมโรค

- งานการเฝ้าระวัง
- งานระบาดวิทยา
- งานโรคติดต่อและสัตว์นำโรค
- งานโรคเอดส์
- งานอื่นๆ ที่ได้รับมอบหมาย

๖.๖ งานบริการสาธารณสุข

- งานรักษาและพยาบาล
- งานอื่นๆ ที่ได้รับมอบหมาย

๗. กองส่งเสริมการเกษตร

สายงานนี้คลุมถึงตำแหน่งต่าง ๆ ที่ปฏิบัติงานทางวิชาการเกษตร ซึ่งมีลักษณะงานที่ปฏิบัติ เกี่ยวกับศึกษา ค้นคว้า ทดลอง และวิเคราะห์วิจัยทางการเกษตร เช่น การเพาะปลูก การปรับปรุงพันธุ์ การขยายพันธุ์ การคัดพันธุ์ ต้านทางโรคและศัตรูพืชการวิเคราะห์ดิน และการจัดและรักษามาตรฐานพันธุ์พืช การศึกษา วิเคราะห์วิจัยเพื่อควบคุมพันธุ์พืช วัตถุประสงค์ และปุ๋ยเคมี การให้คำปรึกษาแนะนำและสาธิตงาน วิชาการเกษตร เป็นต้น และปฏิบัติหน้าที่อื่นที่เกี่ยวข้อง

- ๗.๑ พัฒนาและส่งเสริมอาชีพให้แก่ประชาชน
- ๗.๒ เพิ่มศักยภาพการผลิตข้าว
- ๗.๓ ขับเคลื่อนเศรษฐกิจพอเพียง
- ๗.๔ เสริมสร้างความมั่นคงในการประกอบอาชีพ
- ๗.๕ ส่งเสริมและพัฒนาการท่องเที่ยวเชิงเกษตร
- ๗.๖ ส่งเสริมการรักษาสิ่งแวดล้อม เช่นการปลูกป่า

๘. งานตรวจสอบภายใน

หน่วยตรวจสอบภายใน องค์การบริหารส่วนตำบล มีขอบเขตการปฏิบัติงานในการให้คำปรึกษาและให้ข้อมูลเกี่ยวกับการตรวจสอบด้วยการประเมินการจัดการความเสี่ยงการควบคุมภายใน กระบวนการกำกับดูแล นโยบาย ระเบียบ ข้อบังคับ กฎหมาย หลักการบัญชีที่รับรองทั่วไป แก่หน่วยงานภายใน องค์การบริหารส่วนตำบล เพื่อเพิ่มคุณค่าและปรับปรุงประสิทธิภาพประสิทธิผลการปฏิบัติงานของหน่วยรับตรวจ ให้บรรลุถึงเป้าหมายและวัตถุประสงค์ที่กำหนดไว้

๘.๑ งานตรวจสอบภายใน

๘.๒ ตรวจสอบความถูกต้องและเชื่อถือได้ของข้อมูลต่าง ๆ ด้วยเทคนิคและวิธีการตรวจสอบที่ยอมรับโดยทั่วไป ปริมาณไม่น้อยตามความจำเป็นและเหมาะสม โดยคำนึงถึงประสิทธิภาพของระบบการควบคุมภายในและความสำคัญของเรื่องที่ตรวจสอบ รวมทั้งวิเคราะห์และประเมินผลการบริหารและการปฏิบัติงานของหน่วยรับตรวจ

๘.๓ ตรวจสอบการปฏิบัติงานเกี่ยวกับการบริหารงบประมาณ การเงิน การบัญชี การพัสดุและทรัพย์สิน รวมทั้งการบริหารงานด้านอื่น ๆ ให้เป็นไปตามนโยบาย กฎหมาย ระเบียบ ข้อบังคับ คำสั่ง และมติคณะรัฐมนตรี ตลอดจนสอบทานความเหมาะสมของระบบการดูแลรักษาทรัพย์สิน ทดสอบว่าทรัพย์สินมีอยู่จริง และการใช้งานว่าเป็นไปโดยมีประสิทธิภาพ ประสิทธิภาพ และประหยัด

๘.๔ ตรวจสอบการดำเนินงานตามแผนงาน งานหรือโครงการต่าง ๆ ว่าสอดคล้องกับวัตถุประสงค์และเป้าหมายที่กำหนดไว้อย่างมีประสิทธิภาพ และประสิทธิผล

๘.๕ ติดตามผลการปฏิบัติงานและเสนอแนะวิธีการหรือมาตรการในการปรับปรุงแก้ไข เพื่อให้การปฏิบัติงานตาม ๑) – ๓) เป็นไปโดยมีประสิทธิภาพ ประสิทธิภาพ และประหยัดยิ่งขึ้น รวมทั้งเสนอแนะเพื่อป้องกันมิให้เกิดความเสียหายหรือการรั่วไหลเกี่ยวกับการเงิน หรือทรัพย์สินต่าง ๆ

๘.๖ ติดตามผลการปฏิบัติตามข้อเสนอแนะและให้คำปรึกษาแก่ผู้บริหารของหน่วยรับตรวจ เพื่อให้การปรับปรุงแก้ไขของหน่วยรับตรวจถูกต้องตามที่ผู้ตรวจสอบภายในเสนอแนะ

๘.๗ ตรวจสอบในกรณีพิเศษเมื่อได้รับมอบหมาย

๘.๘ ปฏิบัติงานอื่นที่ได้รับมอบหมาย

จำนวนพนักงานส่วนตำบลตามแผนอัตรากำลัง ๓ ปี(พ.ศ. ๒๕๖๗- ๒๕๖๙) ได้กำหนดอัตรากำลังไว้พร้อมนี้ อัตรากำลังแยกเป็น ดังนี้(ข้อมูล ณ วันที่ ๓๐ มกราคม ๖๗ “ปรับปรุงครั้งที่ ๑”)

ด้านการคลังท้องถิ่น

คำแถลงงบประมาณ

ประกอบงบประมาณรายจ่ายประจำปีงบประมาณ พ.ศ. 2567

ท่านประธานสภาฯ และสมาชิกสภาองค์การบริหารส่วนตำบลเมืองเตา

บัดนี้ ถึงเวลาที่ผู้บริหารท้องถิ่นขององค์การบริหารส่วนตำบลเมืองเตา จะได้เสนอร่างข้อบัญญัติงบประมาณรายจ่ายประจำปีต่อสภาองค์การบริหารส่วนตำบลเมืองเตาอีกครั้งหนึ่ง ฉะนั้น ในโอกาสนี้ ผู้บริหารท้องถิ่นองค์การบริหารส่วนตำบลเมืองเตา จึงขอชี้แจงให้ท่านประธานและสมาชิกทุกท่านได้ทราบถึงสถานะการคลัง ตลอดจนหลักการและแนวนโยบายการดำเนินการ ในปีงบประมาณ พ.ศ. 2567 ดังต่อไปนี้

1. สถานะการคลัง

1.1 งบประมาณรายจ่ายทั่วไป

ในปีงบประมาณ พ.ศ. 2566 ณ วันที่ 10 สิงหาคม พ.ศ. 2566 องค์การปกครองส่วนท้องถิ่นมีสถานะการเงิน ดังนี้

1.1.1 เงินฝากธนาคาร จำนวน 54,493,137.75 บาท

1.1.2 เงินสะสม จำนวน 42,367,330.99 บาท

1.1.3 เงินทุนสำรองเงินสะสม จำนวน 13,361,316.23 บาท

1.1.4 รายการกันเงินไว้แบบกักหน้ผู้กั้พันและยังไม่ได้เบิกจ่าย จำนวน 10 โครงการ รวม 1,411,158.00 บาท

1.1.5 รายการกันเงินไว้โดยยังไม่ได้กักหน้ผู้กั้พัน จำนวน 18 โครงการ รวม 616,478.64 บาท

1.2 เงินกู้คังค่าง จำนวน 0.00 บาท

2. การบริหารงบประมาณในปีงบประมาณ พ.ศ. 2565

2.1 รายรับจริง จำนวน 51,547,830.97 บาท ประกอบด้วย

หมวดภาษีอากร	จำนวน	79,765.04 บาท
หมวดค่าธรรมเนียม ค่าปรับ และใบอนุญาต	จำนวน	92,664.50 บาท
หมวดรายได้จากทรัพย์สิน	จำนวน	234,709.15 บาท
หมวดรายได้จากสาธารณูปโภค และกิจการพาณิชย์	จำนวน	363,444.00 บาท
หมวดรายได้เบ็ดเตล็ด	จำนวน	171,780.01 บาท
หมวดรายได้จากทุน	จำนวน	0.00 บาท

หมวดภาษีจัดสรร	จำนวน	23,428,311.27 บาท
หมวดเงินอุดหนุน	จำนวน	27,177,157.00 บาท
2.2 เงินอุดหนุนที่รัฐบาลให้โดยระบุวัตถุประสงค์ จำนวน 0.00 บาท		
2.3 รายจ่ายจริง จำนวน 41,023,210.39 บาท ประกอบด้วย		

งบกลาง	จำนวน	13,131,503.81 บาท
งบบุคลากร	จำนวน	15,973,599.46 บาท
งบดำเนินงาน	จำนวน	8,977,762.93 บาท
งบลงทุน	จำนวน	445,200.00 บาท
งบเงินอุดหนุน	จำนวน	2,495,144.19 บาท
งบรายจ่ายอื่น	จำนวน	0.00 บาท
2.4 รายจ่ายที่จ่ายจากเงินอุดหนุนที่รัฐบาลให้โดยระบุวัตถุประสงค์ จำนวน 478,791.50 บาท		
2.5 มีการจ่ายเงินสะสมเพื่อดำเนินการตามอำนาจหน้าที่ จำนวน 0.00 บาท		
2.6 รายจ่ายที่จ่ายจากเงินทุนสำรองเงินสะสม จำนวน 0.00 บาท		
2.7 รายจ่ายที่จ่ายจากเงินกู้ จำนวน 0.00 บาท		

๔. สภาพทางสังคม

๔.๑ การศึกษา

ด้านการศึกษาในเขตองค์การบริหารส่วนตำบลเมืองเตา มีการจัดการด้านการศึกษา โดยมีศูนย์พัฒนาเด็กเล็กขององค์การบริหารส่วนตำบลเมืองเตา จำนวน ๕ แห่ง มีโรงเรียนสังกัด สำนักงานคณะกรรมการการศึกษาขั้นพื้นฐาน (สพฐ.) จำนวน ๕ แห่ง ตามข้อมูล ดังนี้

ศูนย์พัฒนาเด็กเล็กก่อนวัยเรียนประจำปีการศึกษา พ.ศ. ๒๕๖๗

ที่	ชื่อศูนย์พัฒนาเด็กเล็ก	ที่ตั้ง	พ.ศ. ๒๕๖๗		
			หมู่ที่	ชาย	หญิง
๑	ศูนย์พัฒนาเด็กเล็กเมืองเตา	๑๗	๒๔	๑๔	๓๘
๒	ศูนย์พัฒนาเด็กเล็กบ้านหนองฮี	๕	๑๔	๔	๑๘
๓	ศูนย์พัฒนาเด็กเล็กบ้านโคกสาย	๔	๘	๙	๑๗
๔	ศูนย์พัฒนาเด็กเล็กวัดโนนบ่อ	๙	๑๙	๑๒	๓๑
๕	ศูนย์พัฒนาเด็กเล็กวัดโนนจาน	๒๒	๑๒	๒๐	๓๒
รวม			๗๗	๕๙	๑๓๖

ข้อมูล ณ วันที่ ๒๔ พฤศจิกายน ๒๕๖๖ (ینگประมาณ พ.ศ.๒๕๖๗)

- ➔ ศูนย์พัฒนาเด็กเล็กเมืองเตา
 - มีครูผู้ดูแลเด็ก จำนวน ๑ คน
 - มีผู้ดูแลเด็ก จำนวน ๓ คน
- ➔ ศูนย์พัฒนาเด็กเล็กบ้านหนองฮี
 - มีครูผู้ดูแลเด็ก จำนวน ๑ คน
 - มีผู้ดูแลเด็ก จำนวน ๑ คน
- ➔ ศูนย์พัฒนาเด็กเล็กบ้านโคกสาย
 - มีครูผู้ดูแลเด็ก จำนวน ๒ คน
 - มีผู้ดูแลเด็ก จำนวน - คน
- ➔ ศูนย์พัฒนาเด็กเล็กวัดโนนบ่อ
 - มีครูผู้ดูแลเด็ก จำนวน ๑ คน
 - มีผู้ดูแลเด็ก จำนวน ๒ คน
- ➔ ศูนย์พัฒนาเด็กเล็กวัดโนนจาน
 - มีครูผู้ดูแลเด็ก จำนวน ๒ คน

แผนพัฒนาท้องถิ่น (พ.ศ. ๒๕๖๖ – ๒๕๗๐) แก้ไข ครั้งที่ ๑/๒๕๖๗
โดยองค์การบริหารส่วนตำบลเมืองเตา อำเภอพยัคฆภูมิพิสัย จังหวัดมหาสารคาม

- มีผู้ดูแลเด็ก จำนวน ๑ คน
ข้อมูล ณ วันที่ ๓๐ มกราคม ๒๕๖๗ (ปีงบประมาณ พ.ศ.๒๕๖๗)

ศูนย์การเรียนรู้ชุมชนตำบลเมืองเตา
มีนักเรียนที่เข้าเรียนในศูนย์การเรียนรู้ชุมชน ๑๕๐ คน แบ่งได้ดังนี้

ประเภทระดับการศึกษา	เป็นนักศึกษา ชาย	เป็นนักศึกษา หญิง	รวม
ระดับประถมศึกษา	๐	๐	๐
ระดับมัธยมศึกษาตอนต้น	๓๕	๑๕	๕๐
ระดับมัธยมศึกษาตอนปลาย	๕๒	๓๓	๘๕
รวม	๘๗	๔๘	๑๓๕

ข้อมูล ณ วันที่ ๓๐ มกราคม ๒๕๖๗

ที่	ชื่อโรงเรียน	ที่ตั้ง	พ.ศ. ๒๕๖๗ จำนวนนักเรียน		
		หมู่ที่	ชาย	หญิง	รวม
๑	โรงเรียนบ้านเมืองเตา	๑๑	๖๓	๕๘	๑๒๑
๒	โรงเรียนบ้านหนองฮี	๑๕	๕๖	๔๔	๑๐๐
๓	โรงเรียนบ้านโนนบ่อ	๙	๔๔	๓๔	๗๘
๔	โรงเรียนบ้านโนนจาน	๒๒	๗๕	๙๐	๑๖๕
๕	โรงเรียนเมืองเตาวิทยาคม	๑๗			๖๑๐
รวม			๒๓๘	๒๒๖	๑,๐๗๔

ข้อมูล ณ วันที่ ๓๐ มกราคม ๒๕๖๗ (ปีงบประมาณ พ.ศ.๒๕๖๗)

ที่อ่านหนังสือประจำหมู่บ้าน จำนวน ๓ แห่งดังนี้

หมู่ที่ ๕ บ้านหนองฮี

หมู่ที่ ๘ บ้านผักสัง

หมู่ที่ ๑๗ บ้านหนองเลิง

สภาเด็กและเยาวชนตำบลเมืองเตา

องค์การบริหารส่วนตำบลเมืองเตา ได้จัดตั้งสภาเด็กและเยาวชนขึ้น จำนวน ๑ แห่ง เพื่อเป็นองค์กร
เครือข่ายเชื่อมโยงกลุ่มเด็กและเยาวชนในองค์การบริหารส่วนตำบลเมืองเตาที่มีการดำเนินงานในด้านต่างๆ เข้าด้วยกัน

แผนพัฒนาท้องถิ่น (พ.ศ. ๒๕๖๖ - ๒๕๗๐) แก้ไข ครั้งที่ ๑/๒๕๖๗

โดยองค์การบริหารส่วนตำบลเมืองเตา อำเภอพยัคฆภูมิพิสัย จังหวัดมหาสารคาม

อย่างเป็นระบบ เพื่อแสวงหาแนวทางในการส่งเสริมและพัฒนาเด็กและเยาวชนภายในองค์การบริหารส่วนตำบลเมืองเตา ภายใต้หลักการ “เด็กนำผู้ใหญ่หนุน” ซึ่งในปัจจุบันนี้สภาเด็กและเยาวชนเป็นองค์กรนิติบุคคล ภายใต้พระราชบัญญัติ ส่งเสริมการพัฒนาเด็กและเยาวชนแห่งชาติ พุทธศักราช ๒๕๕๐ และที่แก้ไขเพิ่มเติม (ฉบับที่ ๒) พ.ศ. ๒๕๖๐ โดยสภาเด็ก และเยาวชนมีสำนักงานตั้งอยู่ที่ องค์การบริหารส่วนตำบลเมืองเตา อำเภอพยุหะภูมิพิสัย จังหวัดมหาสารคาม โดยได้ ดำเนินการแต่งตั้งคณะกรรมการบริหารสภาเด็กและเยาวชน เพื่อส่งเสริม สนับสนุน และประสานงานการดำเนินการของ สภาเด็กและเยาวชน

ข้อมูลโรงเรียนสังกัด สำนักงานคณะกรรมการการศึกษาขั้นพื้นฐาน (สพฐ.)

ชื่อสถานศึกษา	จำนวนนักเรียน									
	อนุบาล			ประถมศึกษา						รวม
	อนุบาล๑	อนุบาล๒	อนุบาล๓	ป.๑	ป.๒	ป.๓	ป.๔	ป.๕	ป.๖	
๑. โรงเรียนบ้านเมืองเตา	๐	๒๒	๑๐	๑๖	๒๑	๑๐	๒๑	๘	๑๓	๑๒๑
๒. โรงเรียนบ้านโนนบ่อ	๐	๑๖	๙	๗	๗	๔	๙	๕	๖	๗๘
๓. โรงเรียนบ้านหนองฮี	๐	๑๒	๑๙	๑๒	๘	๑๓	๑๑	๑๔	๑๑	๑๐๐
๔. โรงเรียนโนนจานวิทยา	๐	๑๗	๒๙	๑๘	๒๖	๒๐	๒๙	๑๖	๑๐	๑๖๕
รวมทั้งสิ้น	๐	๖๗	๖๗	๕๓	๖๒	๔๗	๗๐	๔๓	๔๐	๔๖๔

หมายเหตุ : ข้อมูลจากสำนักงานคณะกรรมการการศึกษาขั้นพื้นฐาน ณ วันที่ ๙ พฤศจิกายน ๒๕๖๖ (ปีงบประมาณ พ.ศ.๒๕๖๗)

๔.๒ สาธารณสุข โรงพยาบาลส่งเสริมสุขภาพ ๒ แห่ง

- โรงพยาบาลส่งเสริมสุขภาพเมืองเตา หมู่ที่ ๑๑
- โรงพยาบาลส่งเสริมสุขภาพโนนจาน หมู่ที่ ๗
- อัตราการมีและใช้ส้วมราดน้ำ ร้อยละ ๑๐๐ %

๔.๓ อาชญากรรม

องค์การบริหารส่วนตำบลเมืองเตามีเหตุอาชญากรรมเกิดขึ้น อาชญากรรม ร้อยละ ๐.๐๐๕ % มี เหตุการณ์ลักขโมยทรัพย์สินประชาชนบ่อยครั้ง และทำลายทรัพย์สินของราชการ มีการมั่วสุมของวัยรุ่นในช่วงดึกๆสร้างความรำคาญต่อประชาชนในพื้นที่ๆไม่มีไฟฟ้าส่องสว่าง เช่น ศาลาพักประชาชน แยกบ้านกางกี้ – ผักสั่ง ซึ่งองค์การบริหารส่วนตำบลเมืองเตาก็ได้ดำเนินการป้องกันการเกิดเหตุดังกล่าว จากการสำรวจข้อมูลพื้นฐานพบว่า ส่วนมาก คราวเรือนมีการป้องกันอุบัติเหตุอย่างถูกวิธีมีความปลอดภัยในชีวิตและทรัพย์สิน ปัญหาคือจากข้อมูลที่สำรวจพบว่าการ ป้องกันอุบัติเหตุ อาชญากรรม วิธีการแก้ปัญหาขององค์การบริหารส่วนตำบลเมืองเตาในปีงบประมาณ ๒๕๖๗ นั้นได้ บรรลุโครงการติดตั้งกล้องวงจรปิด หมู่ที่ ๑๗ และที่องค์การบริหารส่วนตำบลเมืองเตาดำเนินการเอง ไว้ในแผนพัฒนา ท้องถิ่น (พ.ศ. ๒๕๖๖-๒๕๗๐) เรียบร้อยแล้ว รวมทั้งได้ตั้งจุดตรวจ จุดสกัด จุดบริการ ในช่วงเทศกาลที่มี วันหยุดหลายวันเพื่ออำนวยความสะดวกให้กับประชาชน แต่ปัญหาที่พบเป็นประจำคือการทะเลาะวิวาทของกลุ่มวัยรุ่น

แผนพัฒนาท้องถิ่น (พ.ศ. ๒๕๖๖ – ๒๕๗๐) แก้ไข ครั้งที่ ๑/๒๕๖๗
โดยองค์การบริหารส่วนตำบลเมืองเตา อำเภอพยุหะภูมิพิสัย จังหวัดมหาสารคาม

โดยเฉพาะในสถานที่จัดงานดนตรี งานมหรสพ เป็นปัญหาที่ชุมชนได้รับผลกระทบเป็นอย่างมาก การแก้ไขปัญหา คือการแจ้งเตือนให้ผู้ปกครองดูแลบุตรหลานของตน ประชาสัมพันธ์ให้ทราบถึงผลกระทบ ผลเสียหาย และโทษที่ได้รับจากการเกิดเหตุทะเลาะวิวาท การขอความร่วมมือไปยังผู้นำ การขอคำสั่งจาก ตำรวจ ผู้นำ อปพร. เพื่อระงับเหตุไม่ให้เกิดความรุนแรง แต่จะไม่ให้เกิดขึ้นเลยยังเป็นปัญหาที่ปัจจุบันไม่สามารถที่จะแก้ไขได้ ทั้งที่มีการร่วมมือกันหลายฝ่าย เป็นเรื่องที่ทางองค์การบริหารส่วนตำบลจะต้องหาวิธีที่จะแก้ไขปัญหาให้กับประชาชนต่อไปตามอำนาจหน้าที่ที่สามารถดำเนินการได้

๔.๔ ยาเสพติด

ปัญหายาเสพติดในองค์การบริหารส่วนตำบลเมืองเตา ปัญหายาเสพติดพบมากในหมู่บ้านที่เป็นพื้นที่รอยต่อตำบล เช่น บ้านหนองฮี บ้านเมืองเตา บ้านศรีนครเตา บ้านโนนยุง บ้านน้ำอ้อม บ้านโนนจาน บ้านโคกสาย จากการที่ทางสถานีตำรวจภูธรราชบุรีเจริญได้แจ้งให้กับองค์การบริหารส่วนตำบลเมืองเตา ทราบนั้นพบว่าในเขตองค์การบริหารส่วนตำบลเมืองเตามีผู้ที่ติดยาเสพติด และยังไม่พบผู้ค้า เหตุผลก็เนื่องมาจากว่าได้รับความร่วมมือกับทางผู้นำประชาชน หน่วยงานขององค์การบริหารส่วนตำบลเมืองเตาที่ช่วยสอดส่องดูแลอยู่เป็นประจำการแก้ไขปัญหาขององค์การบริหารส่วนตำบลเมืองเตาสามารถทำได้เฉพาะตามอำนาจหน้าที่เท่านั้น เช่น การณรงค์การประชาสัมพันธ์ การแจ้งเบาะแส การฝึกอบรมให้ความรู้ ถ้านอกเหนือจากอำนาจหน้าที่ ก็เป็นเรื่องของอำเภอหรือตำรวจแล้วแต่กรณี ทั้งนี้ องค์การบริหารส่วนตำบลเมืองเตาก็ได้ให้ความร่วมมือมาโดยตลอดตามที่องค์การบริหารส่วนตำบลเมืองเตาได้ดำเนินโครงการสำรวจข้อมูลพื้นฐานในเขตองค์การบริหารส่วนตำบลเมืองเตา ประจำปีงบประมาณ พ.ศ. ๒๕๖๗ เพื่อนำผลการสำรวจมาพิจารณาแก้ไขปัญหาที่เกิดขึ้น

๔.๕ การสังคมสงเคราะห์

องค์การบริหารส่วนตำบลเมืองเตาได้ดำเนินการด้านสังคมสงเคราะห์ ดังนี้

- (๑) ดำเนินการจ่ายเบี้ยยังชีพให้กับผู้สูงอายุ ผู้พิการ และผู้ป่วยเอดส์
- (๒) รับลงทะเบียนและประสานโครงการเงินอุดหนุนเพื่อการเลี้ยงดูเด็กแรกเกิด
- (๓) ประสานการทำบัตรผู้พิการ
- (๔) ดำเนินการโครงการฝึกอบรมทักษะอาชีพให้กับประชาชนทั่วไป
- (๕) ดำเนินโครงการสงเคราะห์ครอบครัวผู้ยากไร้ที่ตกเกณฑ์ จปฐ.
- (๖) ดำเนินโครงการสร้างและซ่อมที่อยู่อาศัยให้กับผู้ยากไร้ รายได้น้อย ผู้ด้อยโอกาสไร้ที่พึ่ง
- (๗) อุดหนุนกองทุนสวัสดิการชุมชน
- (๘) ประสานการให้ความช่วยเหลือของจังหวัด อำเภอ หน่วยงานต่างๆ ที่ให้การสนับสนุน

ประเภท	จำนวน
ผู้สูงอายุ	๑,๔๒๑
ผู้ติดเชื้อเอดส์	๑๖
ผู้พิการ	๑๘๐

รวม	๑,๖๑๗
-----	-------

ข้อมูล ณ วันที่ ๓๐ มกราคม ๒๕๖๗ (งบประมาณ พ.ศ.๒๕๖๗)

๕. ระบบบริการพื้นฐาน

๕.๑ การคมนาคมขนส่ง

องค์การบริหารส่วนตำบลเมืองเตา ไม่มี บขส.แต่จะเป็นเส้นทางที่รถประจำทางวิ่งผ่านโดยวิ่ง

๑. จากขนส่งนครราชสีมา ผ่านอำเภอพยัคฆภูมิพิสัย ปลายทางคืออำเภอเมือง จังหวัดยโสธร (อำเภอพยัคฆภูมิพิสัย – อำเภอเกษตรวิสัย) ตัดผ่านด้านตะวันตกแนวเหนือ-ตะวันตก
๒. จากขนส่งหมอชิต ผ่าน จังหวัดนครราชสีมา อำเภอพยัคฆภูมิพิสัย ปลายทางคืออำเภอเมือง จังหวัดมุกดาหาร และอำเภอเมือง จังหวัดอุบลราชธานี

๕.๒ เส้นทางคมนาคม

การคมนาคมของตำบลเมืองเตา มีเส้นทางที่สามารถเข้ามาสู่ตัวตำบลได้ ๒ เส้นทางหลักดังนี้
ถนนทางหลวงหมายเลข ๒๐๒

ถนนทางหลวงชนบทหมายเลข ๓๐๐๓

(บ้านหนองกก-บ้านเมืองเตา) ตัดผ่านตอนกลางของตำบลแนวเหนือ - ใต้ และ

ถนนลูกรังสายบ้านเมืองเตา ถึงบ้านทัพป่าจิก ตัดผ่านตอนเหนือด้านตะวันตกของตำบลแนว

ตะวันออก - ตะวันตก

การจัดการขนส่งมวลชนประกอบด้วย

- รถโดยสารประจำทางสายจังหวัดนครราชสีมา – จังหวัดยโสธร
- รถโดยสารประจำทางสายจังหวัดนครราชสีมา – จังหวัดมุกดาหาร
- รถโดยสารประจำทางสายกรุงเทพฯ – จังหวัดมุกดาหาร
- รถโดยสารประจำทางสายกรุงเทพฯ – จังหวัดอุบลราชธานี

พื้นที่ตำบลเมืองเตา ในความดูแลขององค์การบริหารส่วนตำบลเมืองเตา ด้วยพื้นที่หลายหมู่บ้านมีการเติบโตมีการขยายตัวอยู่ตลอดเวลาทำให้เส้นทางคมนาคมเดิมที่มีอยู่แล้วแต่ยังไม่ได้ถูกพัฒนา เดิมเป็นถนนดิน ถนน ลูกรัง หรือพื้นที่บางพื้นที่ยังไม่ถูกพัฒนาเป็นถนนดินอยู่จำนวนมากประชาชนมีความต้องการให้แก้ปัญหาเรื่องถนน เพื่อให้สัญจรไปมาให้สะดวกขึ้น สามารถเดินทางและขนส่งสินค้าทางการเกษตรได้สะดวกปลอดภัย จึงเสนอโครงการพัฒนาโครงสร้างพื้นฐานไว้ในแผนพัฒนาท้องถิ่น (พ.ศ.๒๕๖๖ – ๒๕๗๐) ทั้งฉบับเพิ่มเติม และที่แก้ไข

๕.๒ การไฟฟ้า

การขยายเขตไฟฟ้า ปัจจุบันมีไฟฟ้าใช้เกือบทุกครัวเรือน คิดเป็น ๙๗ เปอร์เซ็นต์ ปัจจุบันหมู่บ้านมีการขยายออกรอบๆตัวหมู่บ้าน มีไฟฟ้าใช้จากการติดตั้งหม้อแปลงพิเศษ เพื่อใช้ไปพลางๆก่อน ทำให้ประชาชนเดือนร้อนใน

แผนพัฒนาท้องถิ่น (พ.ศ. ๒๕๖๖ – ๒๕๗๐) แก้ไข ครั้งที่ ๑/๒๕๖๗
โดยองค์การบริหารส่วนตำบลเมืองเตา อำเภอพยัคฆภูมิพิสัย จังหวัดมหาสารคาม

ค่าใช้จ่ายที่มากกว่าปกติ เนื่องจากไฟฟ้ายังขยายเขตไม่ทั่วถึง ทำให้ร้อยละ ๓ ยังพบปัญหา คือไฟฟ้าส่องสว่างทางหรือที่สาธารณะยังไม่สามารถดำเนินการครอบคลุมพื้นที่ได้ทั้งหมด เนื่องจากพื้นที่ที่มีความต้องการให้ติดตั้งไฟฟ้าส่องสว่างนั้นยังไม่เป็นที่สาธารณะ องค์การบริหารส่วนตำบลจึงไม่สามารถดำเนินการได้เช่นเดียวกับถนน การแก้ปัญหาคือประสานความร่วมมือกันในหลายๆ ฝ่าย เพื่อที่จะทำความเข้าใจกับประชาชนในพื้นที่ และวิธีการที่จะดำเนินการแก้ไขอย่างไร ทั้งนี้ องค์การบริหารส่วนตำบลก็ได้ตั้งงบประมาณในส่วนนี้ไว้แล้ว และได้แจ้งประชาสัมพันธ์ให้ประชาชนได้รับทราบถึงเหตุผลเพื่อที่จะได้ช่วยกันแก้ไขปัญหาให้กับประชาชน

๕.๓ การประปา

การประปาองค์การบริหารส่วนตำบลเมืองเตามีการดำเนินการกิจการประปา จำนวน ๗ หมู่บ้าน และทุกหมู่บ้านสามารถให้บริการได้เกือบครอบคลุมทุกหลังคาเรือน คิดเป็น ๙๓ เปอร์เซ็นต์ แต่จะมีปัญหาในปีที่ผ่านมา มีบางหมู่บ้านเช่น บ้านโนนจาน บ้านยานาง บ้านเมืองทอง บ้านน้ำอ้อม บ้านน้ำอ้อมพัฒนา บ้านหนองฮี หมู่ที่ ๕ หมู่ที่ ๑๕ มีความเสี่ยงที่เกิดภัยแล้งซึ่งทางองค์การบริหารส่วนตำบลเมืองเตาได้แก้ไขปัญหาโดยการใช้เครื่องสูบน้ำจากสระหนึ่งไปยังอีกสระที่ใช้ระบบประปาและสามารถแก้ไขปัญหาให้ประชาชนได้เบื้องต้น องค์การบริหารส่วนตำบลก็ได้นำโครงการเกี่ยวกับพัฒนาแหล่งน้ำบรรจุในแผนพัฒนาท้องถิ่น (พ.ศ.๒๕๖๖ – ๒๕๗๐) เพื่อที่จะพิจารณาดำเนินการในปีต่อไปเมื่อมีงบประมาณและความจำเป็นก็สามารถดำเนินโครงการได้ต่อเนื่องเพื่อตอบสนองต่อความต้องการของประชาชนต่อไป

๕.๔ โทรศัพท์

ปัจจุบันในพื้นที่องค์การบริหารส่วนตำบลเมืองเตา ไม่มีโทรศัพท์สาธารณะ เนื่องจากประชาชนได้นิยมใช้โทรศัพท์ส่วนบุคคลแทน ซึ่งสามารถติดต่อสื่อสารได้รวดเร็ว และสามารถใช้งานระบบอินเทอร์เน็ตได้เช่น โทรศัพท์มือถือ สำหรับสถานที่ราชการ ยังคงใช้ระบบโทรศัพท์พื้นฐานในการติดต่อสื่อสาร

๕.๕ ไปรษณีย์/การสื่อสาร/การขนส่ง และวัสดุ ครุภัณฑ์

องค์การบริหารส่วนตำบลเมืองเตา ไม่มีไปรษณีย์ แต่มีบริการไปรษณีย์จากไปรษณีย์ประจำอำเภอ ซึ่งมี จำนวน ๑ แห่งให้บริการ เวลา ๐๘.๐๐ – ๑๖.๐๐ น. ในวันจันทร์ – เสาร์ (วันเสาร์ครึ่งวัน) หยุดวันอาทิตย์

- มีหอกระจายข่าวประจำหมู่บ้านมีครบทั้ง ๒๖ หมู่บ้าน
- มีบริการให้ใช้อินเทอร์เน็ตฟรี ที่สำนักงานองค์การบริหารส่วนตำบลเมืองเตา
- องค์การบริหารส่วนตำบลเมืองเตา มีวัสดุ ครุภัณฑ์ในการปฏิบัติหน้าที่ แต่ก็มีบางรายการที่ยังคลาดเคลื่อนเนื่องจากมีงบประมาณไม่เพียงพอ วัสดุ ครุภัณฑ์ต่างๆ นั้นมีไว้สำหรับการปฏิบัติหน้าที่ของเจ้าหน้าที่องค์การบริหารส่วนตำบลเมืองเตาในการดำเนินการกิจการสาธารณะเพื่อประโยชน์ของประชาชนเท่านั้น แต่หากประชาชนเดือดร้อน หรือหน่วยงานอื่นเดือนร้อน ก็สามารถมายืมใช้ได้

๖. ระบบเศรษฐกิจ

๖.๑ การเกษตร

พื้นที่องค์การบริหารส่วนตำบลเมืองเตา ประชากรส่วนใหญ่ประกอบอาชีพเกษตรกรรม โดยมีกิจกรรมการเกษตรที่สำคัญ ได้แก่ ทำนา รองลงมา คือ ทำไร่เลี้ยงสัตว์ รับจ้าง นอกจากนี้ยังมีกิจกรรมอื่นๆ ซึ่งไม่

สามารถจำแนกเป็นรายหมู่บ้านได้ คือ ทำสวนผัก ตามลำดับ (ข้อมูล จปฐ.ปี ๒๕๖๕) เนื่องจากข้อมูล
ระบบ จปฐ. ยังไม่ปรับปรุงจึงใช้ข้อมูลเดิม <https://rdic.cdd.go.th/bmn-service>

ใน

จำนวนประชากร จำแนกตามประเภทอาชีพ ปี 2565
ข้อมูลความจำเป็นพื้นฐาน ระดับตำบล

ตำบลเมืองเตา อำเภอพยุหะคีรี จังหวัดมหาสารคาม ภาคตะวันออกเฉียงเหนือ

มีครัวเรือนทั้งหมด	1,762	ครัวเรือน
จำนวนประชากรที่อาศัยอยู่จริง ทั้งหมด	5,797	คน
เพศชาย	2,820	คน
เพศหญิง	2,977	คน

จำแนกตามประเภทอาชีพ

ประเภทอาชีพ	เพศชาย		เพศหญิง		รวม	
	คน	ร้อยละ	คน	ร้อยละ	คน	ร้อยละ
กำลังศึกษา	487	8.40	527	9.09	1,014	17.49
ไม่มีอาชีพ	63	1.09	69	1.19	132	2.28
เกษตร-ทำนา	1,542	26.60	1,698	29.29	3,240	55.89
เกษตร-ทำไร่	14	0.24	9	0.16	23	0.40
เกษตร-ทำสวน	2	0.03	4	0.07	6	0.10
เกษตร-ประมง	0	0.00	0	0.00	0	0.00
เกษตร-ปศุสัตว์	5	0.09	1	0.02	6	0.10
พนักงานรับราชการ	70	1.21	93	1.60	163	2.81
พนักงานรัฐวิสาหกิจ	11	0.19	9	0.16	20	0.35
พนักงานบริษัท	197	3.40	202	3.48	399	6.88
รับจ้างทั่วไป	254	4.38	164	2.83	418	7.21
ค้าขาย	127	2.19	143	2.47	270	4.66
ธุรกิจส่วนตัว	26	0.45	40	0.69	66	1.14
อาชีพอื่นๆ	22	0.38	18	0.31	40	0.69
รวม	2,820	48.65	2,977	51.35	5,797	100.00

สรุปผลการจัดเก็บข้อมูลความจำเป็นพื้นฐาน ปี 2565 ระดับตำบล

ตำบลเมืองเตา อำเภอพยุหะคีรี จันทบุรี จังหวัดจันทบุรี ภาคตะวันออกเชิงเหนือ ประเทศไทย

ตัวชี้วัด ข้อมูลความจำเป็นพื้นฐาน	จำนวน ที่สำรวจทั้งหมด	ผ่านเกณฑ์		ไม่ผ่านเกณฑ์	
		จำนวน	ร้อยละ	จำนวน	ร้อยละ
หมวดที่ 1 สุขภาพ มี 7 ตัวชี้วัด					
1. เด็กแรกเกิดมีน้ำหนัก 2,500 กรัม ขึ้นไป	11 คน	11 คน	100.00	0 คน	0.00
2. เด็กแรกเกิดได้กินนมแม่อย่างเดียวอย่างน้อย 6 เดือนแรกติดต่อกัน	5 คน	5 คน	100.00	0 คน	0.00
3. เด็กแรกเกิดถึง 12 ปี ได้รับวัคซีนป้องกันโรคครบตาม ตารางสร้างเสริมภูมิคุ้มกันโรค	571 คน	571 คน	100.00	0 คน	0.00
4. ครรภ์เรื้อรังกินอาหารถูกสุขลักษณะ ปลอดภัย และได้มาตรฐาน	1,762 คร.	1,762 คร.	100.00	0 คร.	0.00
5. ครรภ์เรื้อรังมีการใช้ยาเพื่อบำบัด บรรเทาอาการเจ็บป่วยเบื้องต้น อย่างเหมาะสม	1,762 คร.	1,762 คร.	100.00	0 คร.	0.00
6. คนอายุ 35 ปีขึ้นไป ได้รับการตรวจสุขภาพประจำปี	3,694 คน	3,694 คน	100.00	0 คน	0.00
7. คนอายุ 6 ปีขึ้นไป ออกกำลังกายอย่างน้อยสัปดาห์ละ 3 วัน ๆ ละ 30 นาที	5,635 คน	5,635 คน	100.00	0 คน	0.00
หมวดที่ 2 สภาพแวดล้อม มี 7 ตัวชี้วัด					
8. ครรภ์เรื้อรังมีความมั่นคงในที่อยู่อาศัย และบ้านมีสภาพคงทนถาวร	1,762 คร.	1,755 คร.	99.60	7 คร.	0.40
9. ครรภ์เรื้อรังมีน้ำสะอาดสำหรับดื่มและบริโภคเพียงพอตลอดปี อย่างน้อยคนละ 5 ลิตรต่อวัน	1,762 คร.	1,762 คร.	100.00	0 คร.	0.00
10. ครรภ์เรื้อรังมีน้ำใช้เพียงพอตลอดปี อย่างน้อยคนละ 45 ลิตรต่อวัน	1,762 คร.	1,762 คร.	100.00	0 คร.	0.00
11. ครรภ์เรื้อรังมีการจัดบ้านเรือนเป็นระเบียบเรียบร้อย สะอาด และถูกสุขลักษณะ	1,762 คร.	1,762 คร.	100.00	0 คร.	0.00
12. ครรภ์เรื้อรังไม่ถูกรบกวนจากมลพิษ	1,762 คร.	1,762 คร.	100.00	0 คร.	0.00
13. ครรภ์เรื้อรังมีการป้องกันอุบัติเหตุและภัยธรรมชาติอย่างถูกวิธี	1,762 คร.	1,762 คร.	100.00	0 คร.	0.00
14. ครรภ์เรื้อรังมีความปลอดภัยในชีวิตและทรัพย์สิน	1,762 คร.	1,762 คร.	100.00	0 คร.	0.00
หมวดที่ 3 การศึกษา มี 5 ตัวชี้วัด					
15. เด็กอายุ 3 - 5 ปี ได้รับการเลี้ยงดูเตรียมความพร้อมก่อนวัยเรียน	119 คน	119 คน	100.00	0 คน	0.00
16. เด็กอายุ 6 -14 ปี ได้รับการศึกษาภาคบังคับ 9 ปี	533 คน	533 คน	100.00	0 คน	0.00
17. เด็กจบชั้น ม.3 ได้เรียนต่อชั้น ม.4 หรือเทียบเท่า	42 คน	42 คน	100.00	0 คน	0.00
18. คนในครัวเรือนที่จบการศึกษาภาคบังคับ 9 ปี ที่ไม่ได้เรียนต่อ และยังไม่มีงานทำ ได้รับการฝึกอบรมด้านอาชีพ	9 คน	9 คน	100.00	0 คน	0.00
19. คนอายุ 15 - 59 ปี อ่าน เขียนภาษาไทย และคิดเลขอย่างง่ายได้	3,787 คน	3,787 คน	100.00	0 คน	0.00
หมวดที่ 4 การมีงานทำและรายได้ มี 4 ตัวชี้วัด					
20. คนอายุ 15 - 59 ปี มีอาชีพและรายได้	3,403 คน	3,403 คน	100.00	0 คน	0.00
21. คนอายุ 60 ปีขึ้นไป มีอาชีพและรายได้	1,310 คน	1,310 คน	100.00	0 คน	0.00
22. รายได้เฉลี่ยของคนในครัวเรือนต่อปี	1,762 คร.	1,747 คร.	99.15	15 คร.	0.85
23. ครรภ์เรื้อรังมีการเก็บออมเงิน	1,762 คร.	1,762 คร.	100.00	0 คร.	0.00
หมวดที่ 5 ค่านิยม มี 8 ตัวชี้วัด					
24. คนในครัวเรือนไม่ดื่มสุรา	5,797 คน	5,578 คน	96.22	219 คน	3.78
25. คนในครัวเรือนไม่สูบบุหรี่	5,797 คน	5,646 คน	97.40	151 คน	2.60

ตัวชี้วัด ข้อมูลความจำเป็นพื้นฐาน	จำนวน ที่สำรวจทั้งหมด	ผ่านเกณฑ์		ไม่ผ่านเกณฑ์	
		จำนวน	ร้อยละ	จำนวน	ร้อยละ
26. คนอายุ 6 ปีขึ้นไป ปฏิบัติกิจกรรมทางศาสนาอย่างน้อย สัปดาห์ละ 1 ครั้ง	5,635 คน	5,635 คน	100.00	0 คน	0.00
27. ผู้สูงอายุ ได้รับการดูแลจากครอบครัว ชุมชน ภาครัฐ หรือภาคเอกชน	1,315 คน	1,315 คน	100.00	0 คน	0.00
28. ผู้พิการ ได้รับการดูแลจากครอบครัว ชุมชน ภาครัฐ หรือภาคเอกชน	90 คน	90 คน	100.00	0 คน	0.00
29. ผู้ป่วยโรคเรื้อรัง ได้รับการดูแลจากครอบครัว ชุมชน ภาครัฐ หรือภาคเอกชน	161 คน	161 คน	100.00	0 คน	0.00
30. ครัวเรือนมีส่วนร่วมทำกิจกรรมสาธารณะเพื่อประโยชน์ ของชุมชน หรือท้องถิ่น	1,762 คร.	1,762 คร.	100.00	0 คร.	0.00
31. ครอบครัวมีความอบอุ่น	1,762 คร.	1,762 คร.	100.00	0 คร.	0.00

จำนวนประชากร จำแนกตามช่วงอายุที่กำหนด ปี 2565 ที่อาศัยอยู่ในครัวเรือนในวันสำรวจ ข้อมูลความจำเป็นพื้นฐาน ระดับตำบล ปี 2565

ตำบลเมืองเตา อำเภอพยุหะคีรี จังหวัดมหาสารคาม ภาคตะวันออกเฉียงเหนือ

มีครัวเรือนทั้งหมด	1,762	ครัวเรือน
จำนวนประชากรที่อาศัยอยู่จริง ทั้งหมด	4,411	คน
เพศชาย	2,118	คน
เพศหญิง	2,293	คน

จำแนกตามช่วงอายุที่กำหนดเอง

ช่วงอายุ	เพศชาย		เพศหญิง		รวม	
	คน	ร้อยละ	คน	ร้อยละ	คน	ร้อยละ
25 ปี - 129 ปี	2,118	48.02	2,293	51.98	4,411	100.00

รายได้เฉลี่ยต่อคนต่อปี
ระดับตำบล ปี 2565

ตำบลเมืองเตา อำเภอพยุหะภูมิพิสัย จังหวัดมหาสารคาม ภาคตะวันออกเฉียงเหนือ

ที่	พื้นที่	รายได้เฉลี่ยต่อคนต่อปี
1	หมู่ที่ 12 บ้าน ศรีนครเตา	55,025.59
2	หมู่ที่ 02 บ้าน ยานาง	76,892.86
3	หมู่ที่ 05 บ้าน หนองฮี	58,032.16
4	หมู่ที่ 21 บ้าน โนนยูง	51,759.93
5	หมู่ที่ 08 บ้าน ดักสัง	65,428.36
6	หมู่ที่ 16 บ้าน ดอนกวาง	80,772.77
7	หมู่ที่ 13 บ้าน โนนยาง	48,680.13
8	หมู่ที่ 01 บ้าน เมืองเตา	69,635.71
9	หมู่ที่ 04 บ้าน โคกสาย	93,121.95
10	หมู่ที่ 22 บ้าน โนนจาน	60,426.88
11	หมู่ที่ 18 บ้าน เมืองทอง	63,509.15
12	หมู่ที่ 06 บ้าน น้ำอ้อม	83,109.98
13	หมู่ที่ 07 บ้าน โนนจาน	92,269.46
11	หมู่ที่ 18 บ้าน เมืองทอง	63,509.15
12	หมู่ที่ 06 บ้าน น้ำอ้อม	83,109.98
13	หมู่ที่ 07 บ้าน โนนจาน	92,269.46
14	หมู่ที่ 20 บ้าน โพธิ์ชัย	63,767.20
15	หมู่ที่ 03 บ้าน โนนยูง	48,841.28
16	หมู่ที่ 14 บ้าน เมืองเตา	115,359.54
17	หมู่ที่ 09 บ้าน โนนบ่อ	57,345.45
18	หมู่ที่ 10 บ้าน กางก่	55,316.75
19	หมู่ที่ 17 บ้าน หนองเลิง	117,282.68
20	หมู่ที่ 11 บ้าน เมืองเตา	63,467.98
21	หมู่ที่ 24 บ้าน แสนสุข	111,570.62
22	หมู่ที่ 15 บ้าน หนองฮี	114,808.49
23	หมู่ที่ 25 บ้าน ศรีนครเตา	49,447.06
24	หมู่ที่ 26 บ้าน น้ำอ้อมพิศ	60,406.78
25	หมู่ที่ 23 บ้าน โพธิ์ทอง	51,251.96
26	หมู่ที่ 19 บ้าน ริมบึง	46,923.81

แผนพัฒนาท้องถิ่น (พ.ศ. ๒๕๖๖ – ๒๕๗๐) แก้ไข ครั้งที่ ๑/๒๕๖๗
โดยองค์การบริหารส่วนตำบลเมืองเตา อำเภอพยุหะภูมิพิสัย จังหวัดมหาสารคาม

ข้อมูล ณ วันที่ ๓๐ มกราคม ๒๕๖๗
จากเว็บไซต์ <http://ebmn.cdd.go.th/#/jpt/report>

๖.๒ การประมง

ในเขตองค์การบริหารส่วนตำบลเมืองเตาไม่มีการประมง เป็นการจับปลาตามธรรมชาติในบริเวณใน
ครัวเรือนตามฤดูกาล และมีบางครัวเรือนที่มีบ่อ สระน้ำเป็นของตัวเอง เมื่อถึงฤดูเก็บเกี่ยว จะมีปลานาที่อาศัยอยู่ในบ่อ
สระน้ำของประชาชน ก็นำปลาจากบ่อไปจำหน่ายตามตลาดนัดชุมชน ในพื้นที่ตำบลเมืองเตาและ ที่ใกล้เคียง
สร้างรายได้ให้ครัวเรือนบางหมู่บ้านอยากให้องค์การบริหารส่วนตำบลเมืองเตาส่งเสริมการเลี้ยงปลา

๖.๓ การปศุสัตว์

ประชากรส่วนใหญ่ประกอบอาชีพปศุสัตว์ เช่นการเลี้ยงโค การเลี้ยงกระบือ การเลี้ยงสุกร เพื่อ
การค้า คิดเห็นเป็นร้อยละ ๕๐ ปัจจุบันประชาชนให้ความสนใจในการเลี้ยงกระบือและ เลี้ยงโค ซึ่งสามารถสร้างรายได้
สูงมากกว่าเดิมแต่จำนวนผู้เลี้ยงโค กระบือยังเป็นฐานข้อมูลเดิม เนื่องจากราคา กระบือ โค มีราคาสูงประชาชนไม่
สามารถเข้าถึงได้เพิ่มเติม

๖.๔ การบริการ

รีสอร์ท	จำนวน	-	แห่ง
ร้านอาหาร/คาราโอเกะ	จำนวน	๑	แห่ง
ร้านอาหารทั่วไป ร้านก๋วยเตี๋ยว ส้มตำ มีทุกหมู่บ้าน			

๖.๕ การท่องเที่ยว

ในเขตพื้นที่องค์การบริหารส่วนตำบลเมืองเตา ได้ส่งเสริมการท่องเที่ยวให้เกิดขึ้นในพื้นที่ เช่น การ
จัดงานประเพณีต่างๆ เช่น งานฉลองศาลเจ้าพ่อศรีนครเตา ที่ดำเนินการจัดงานทุกปีสถานที่ท่องเที่ยว ในพื้นที่
ได้แก่ หมู่บ้านโฮมสเตย์ ศูนย์เรียนรู้เกษตรพอเพียง ศาลเจ้าพ่อศรีนครเตา ศาลเจ้าพ่อศรีสงคราม บ้านหนองฮี
เป็นแหล่งท่องเที่ยวเชิงเกษตร ฯลฯ และส่งเสริมกิจกรรมของวัด

๖.๖ อุตสาหกรรม

ในเขตองค์การบริหารส่วนตำบลเมืองเตา มีอุตสาหกรรม โรงงานอุตสาหกรรมผลิตเส้นไหม ๑ แห่ง
สถานีบริการปั้มน้ำมัน ๑ แห่ง สถานีบริการปั้มน้ำมัน ๑ แห่ง

๖.๗ การพาณิชย์และกลุ่มอาชีพ

การพาณิชย์			
ธนาคาร	-	แห่ง	สถานีบริการน้ำมัน ๒ แห่ง
บริษัท	๑	แห่ง	ศูนย์การค้า/ห้างสรรพสินค้า - แห่ง

ห้างหุ้นส่วนจำกัด	-	แห่ง	ตลาดสด	-	แห่ง
ร้านค้าต่างๆ	๒๕	แห่ง	โรงฆ่าสัตว์	-	แห่ง
ซูเปอร์มาเก็ต	-	แห่ง	อู่ซ่อมรถ	๕	แห่ง

องค์กร/กลุ่มอาชีพ

จากการจัดเวทีชุมชนและสอบถามตัวแทนกลุ่มและองค์กรในชุมชน ทำให้ได้ข้อมูลกลุ่มต่างๆ ในตำบลเมืองเตา ดังนี้ กลุ่มเย็บผ้า กลุ่มทอเสื่อกก กลุ่มจักสาน และกลุ่มแปรรูปผลผลิตทางการเกษตร ในจำนวนดังกล่าวมีกลุ่มที่น่าสนใจ เช่น กลุ่มแปรรูปงานหัตถกรรม หมู่ที่ ๑ หมู่ที่ ๒ หมู่ที่ ๑๗ หมู่ที่ ๑๘ เช่น ทอผ้าไหม ทอเสื่อ

ตาราง องค์กร/กลุ่มอาชีพในตำบลเมืองเตา

กลุ่ม	ที่ตั้ง (หมู่ที่)	จำนวนสมาชิก (ราย)	กิจกรรม
กลุ่มทอผ้าไหม	๑	๒๐	เพื่อทอผ้าไหม จำหน่าย
กลุ่มทอผ้าไหม ยกดินทอง	๒	๒๐	เพื่อทอผ้าไหม จำหน่าย
กลุ่มเย็บผ้า	๓	๑๕	เพื่อเย็บผ้า แปรรูป จำหน่าย
กลุ่มเลี้ยงโคแม่พันธุ์	๔	๑๐	เพื่อเลี้ยงโคแม่พันธุ์ จำหน่าย
กลุ่มจักสานไม้ไผ่	๕	๑๘	เพื่อจักสานไม้ไผ่ จำหน่าย
กลุ่มปลูกพืชสมุนไพร ส้มมาชีพ	๕	๓๐	เพื่อปลูกพืชสมุนไพรจำหน่าย
กลุ่มสมุนไพร	๖	๒๖	เพื่อปลูก แปรรูปสมุนไพรจำหน่าย
กลุ่มแปรรูปอาหาร ไส้กรอก	๘	๒๐	เพื่อผลิต และจำหน่ายไส้กรอก
กลุ่มทอผ้าไหม	๑๑	๑๕	เพื่อทอผ้าไหม ผ้าโสร่ง ผ้าขาวม้า จำหน่าย
กลุ่มปลูกผักขาย	๑๑	๒	เพื่อปลูกผักจำหน่าย
กลุ่มผลิตตุ๊กตาไหมพรม	๑๓	๓๐	เพื่อผลิต และจำหน่ายตุ๊กตาไหมพรม
กลุ่มร้านค้าชุมชน	๑๓	๔๖	เพื่อรวมกลุ่มจำหน่ายสินค้าเพื่อประชาชนในหมู่บ้าน
กลุ่ม	ที่ตั้ง (หมู่ที่)	จำนวนสมาชิก (ราย)	กิจกรรม
กลุ่มเลี้ยงปลาตากใบบ่อซีเมนต์	๑๓	๔๘	เพื่อเลี้ยงปลาตากใบจำหน่าย
กลุ่มทอผ้าไหม	๑๔	๒๕	เพื่อทอผ้าไหม จำหน่าย
กลุ่มเลี้ยงสุกร	๑๔	๑๑	เพื่อเลี้ยงสุกรจำหน่าย
กลุ่มเลี้ยงไก่พื้นเมือง	๑๔	๒๕	เพื่อเลี้ยงไก่พื้นเมืองจำหน่าย
กลุ่มเลี้ยงไก่พื้นเมือง	๑๕	๑๕	เพื่อเลี้ยงไก่พื้นเมืองจำหน่าย
กลุ่มเลี้ยงโคแม่พันธุ์	๑๕	๘	เพื่อเลี้ยงโคแม่พันธุ์จำหน่าย
กลุ่มเลี้ยงโคขุน	๑๗	๒๑	เพื่อเลี้ยงโคขุนจำหน่าย
กลุ่มปลูกผักอินทรีย์	๑๗	๑๐	เพื่อปลูกผักอินทรีย์จำหน่าย
กลุ่มเลี้ยงสุกร	๑๗	๕	เพื่อเลี้ยงสุกรจำหน่าย

กลุ่มทอผ้า	๑๗	๑๕	เพื่อทอผ้า ผ้าย ผ้าไหม จำหน่าย
กลุ่มทอเสื่อกก	๑๙	๑๓	เพื่อทอเสื่อกก และแปรรูป จำหน่าย
กลุ่มส่งเสริมการเลี้ยงโค	๒๐	๗	เพื่อเลี้ยงโคขุนจำหน่าย
กลุ่มเลี้ยงโคแม่พันธุ์	๒๐	๗	เพื่อเลี้ยงโคขุนจำหน่าย
กลุ่มส่งเสริมผลิตข้าวหอมมะลิ	๒๐	๗	เพื่อผลิตและจำหน่ายข้าวหอมมะลิ
กลุ่มทอเสื่อกก	๒๑	๒๐	เพื่อทอเสื่อกก และแปรรูป จำหน่าย
กลุ่มแปรรูปไหมพรม	๒๑	๔๐	เพื่อผลิตและแปรรูปจากไหมพรม จำหน่าย
กลุ่มร้านค้าชุมชน	๒๒	๖๔	เพื่อรวมกลุ่มจำหน่ายสินค้าเพื่อประชาชนในหมู่บ้าน
กลุ่มโรงสีข้าวชุมชน	๒๒	๗๗	เพื่อรวมกลุ่มส่งเสริมการสีข้าวในชุมชน
กลุ่มทอผ้า	๒๓	๓๖	เพื่อทอผ้า ผ้าย ผ้าไหม จำหน่าย
กลุ่มทอผ้า	๒๔	๑๐	เพื่อทอผ้า ผ้าย ผ้าไหม จำหน่าย
กลุ่มเลี้ยงสุกร	๒๔	๑๑	เพื่อเลี้ยงสุกรจำหน่าย
กลุ่มทอผ้าไหม	๒๕	๑๖	เพื่อทอผ้าไหม จำหน่าย
กลุ่มสมุนไพร	๒๖	๒๖	เพื่อปลูก แปรรูปสมุนไพรจำหน่าย

๖.๘ แรงงาน

จากการสำรวจข้อมูลพื้นฐานพบว่า ประชากรที่มีอายุ ๑๕ - ๖๐ ปี อยู่ในกำลังแรงงาน แรงงานด้านการเกษตร ประชากรอายุระหว่าง ๒๕ - ๕๐ ปี บางส่วน ไปรับจ้างทำงานนอกพื้นที่ รวมทั้งแรงงานที่ไปทำงานต่างประเทศ ปัญหาที่พบคือ ประชากรต้องไปทำงานนอกพื้นที่ในเมืองที่มีโรงงานอุตสาหกรรม บริษัท ห้างร้านใหญ่ๆ เพราะในพื้นที่ไม่มีโรงงานอุตสาหกรรมที่มีการจ้างแรงงาน เพราะพื้นที่ส่วนมากเป็นที่อยู่อาศัย ปัญหานี้ยังไม่สามารถแก้ไขได้

๗. ศาสนา ประเพณี วัฒนธรรม

๗.๑ การนับถือศาสนา

ประชาชนในตำบลเมืองเตาจะนับถือศาสนาพุทธโดยมีศาสนสถาน ๑๔ แห่งดังนี้

หมู่ที่	ชื่อวัด	จำนวนพระ	จำนวนเณร	จำนวนชี	อื่นๆ
๑	วัดป่าธรรมรังสี สุทธาวาส	๒	-	-	-
๒	วัดศรีสง่าสามัคคี	๒			
๔	วัดโพธิ์ศรีสว่าง	๓	-	-	-
๕	วัดบ้านหนองฮี	๗	-	-	-
๖	วัดวาริอุทุม	๓	-	-	-

แผนพัฒนาท้องถิ่น (พ.ศ. ๒๕๖๖ - ๒๕๗๐) แก้ไข ครั้งที่ ๑/๒๕๖๗
โดยองค์การบริหารส่วนตำบลเมืองเตา อำเภอพยัคฆภูมิพิสัย จังหวัดมหาสารคาม

๙.๓ ภูเขา ในเขตพื้นที่องค์การบริหารส่วนตำบลเมืองเตาไม่มีภูเขา

๙.๔ คุณภาพของทรัพยากรธรรมชาติ

ในพื้นที่ขององค์การบริหารส่วนตำบลเมืองเตาส่วนมากเป็นพื้นที่สำหรับเพาะปลูก เป็นที่นาไร่ สวน ที่อยู่อาศัย ร้านค้า สถานประกอบการ ตามลำดับ และมีพื้นที่เพียงเล็กน้อยที่เป็นพื้นที่สาธารณะ ทรัพยากรธรรมชาติในพื้นที่ ก็ได้แก่ ดิน น้ำ ต้นไม้ อากาศที่ไม่มีมลพิษ ปัญหาคือ เนื่องจากพื้นที่บางส่วน เป็นดินเค็ม น้ำใต้ดินก็เค็ม หรือไม่ก็เป็นน้ำกร่อย ไม่สามารถที่จะนำน้ำจากใต้ดินมาใช้ในการอุปโภค-บริโภคได้ต้องอาศัยน้ำดิบจากแหล่งอื่นและน้ำฝนน้ำในการเกษตรก็ต้องรอฤดูฝน มีแหล่งน้ำใช้ในการเกษตรไม่เพียงพอ ปัญหาคือยังไม่สามารถหาแหล่งน้ำสำหรับการเกษตรได้เพิ่มขึ้น เพราะพื้นที่ส่วนมากเป็นของประชาชน เอกชน โครงการปลูกต้นไม้ในวันสำคัญต่างๆ ในพื้นที่ของสาธารณะรวมทั้งปรับปรุงสภาพภูมิทัศน์ให้ร่มรื่นสวยงาม เป็นที่พักผ่อนหย่อนใจของประชาชน ฯลฯ

๑๐. ข้อมูลอื่น ๆ

ทรัพยากรธรรมชาติในพื้นที่

- ป่าไม้ยูคาลิปตัส	๗๓๐	ไร่
- ที่สาธารณะ	๑,๒๓๔	ไร่

มวลชน

- ลูกเสือชาวบ้าน ๓ รุ่น	๔๕๐	คน
- ไทยอาสาป้องกันชาติ	๑	รุ่น
- อาสาสมัครสาธารณสุขประจำหมู่บ้าน	๑๗๑	คน
- อปพร.	๑๔๙	นาย
- ตำรวจบ้าน	๕๒	นาย

ส่วนที่ ๒

ยุทธศาสตร์การพัฒนากองคกรปกครองส่วนท้องถิ่น

๑. ความสัมพันธ์ระหว่างแผนพัฒนาระดับมหภาค

๑.๑ แผนยุทธศาสตร์ชาติ ๒๐ ปี

การจัดทำแผนพัฒนาของ อบต.จะต้องมีความสัมพันธ์ระหว่างแผนยุทธศาสตร์ชาติ เพื่อขับเคลื่อนการพัฒนาประเทศไปสู่ความมั่นคง มั่งคั่ง และยั่งยืน โดยแผนยุทธศาสตร์ชาติ ๒๐ ปี ของประเทศไทยกำลังอยู่ระหว่างการการเสนอร่างกรอบยุทธศาสตร์ชาติต่อที่ประชุมคณะกรรมการจัดทำยุทธศาสตร์ชาติ ซึ่งขณะนี้อยู่ระหว่างการดำเนินการปรับปรุงร่างกรอบยุทธศาสตร์ชาติตามมติที่ประชุมคณะกรรมการจัดทำร่างยุทธศาสตร์ชาติ โดยร่างกรอบยุทธศาสตร์ชาติ ๒๐ ปี (พ.ศ. ๒๕๖๐ –๒๕๗๙) สรุปย่อได้ ดังนี้

ยุทธศาสตร์ชาติ : กรอบการพัฒนาระยะยาว

เพื่อให้บรรลุวิสัยทัศน์
“ประเทศไทยมีความมั่นคง มั่งคั่ง ยั่งยืน เป็นประเทศพัฒนาแล้ว
ด้วยการพัฒนาตามปรัชญาของเศรษฐกิจพอเพียง”
นำไปสู่การพัฒนาให้คนไทยมีความสุข
และตอบสนองต่อการบรรลุ
ซึ่งผลประโยชน์แห่งชาติ ในการที่จะพัฒนาคุณภาพชีวิต
สร้างรายได้ระดับสูงเป็นประเทศพัฒนาแล้ว และสร้าง
ความสุขของคนไทย สังคมมีความมั่นคง เสมอภาคและ
เป็นธรรม ประเทศสามารถแข่งขันได้ในระบบเศรษฐกิจ



ความเชื่อมโยงของยุทธศาสตร์ชาติกับแผนในระดับต่างๆ

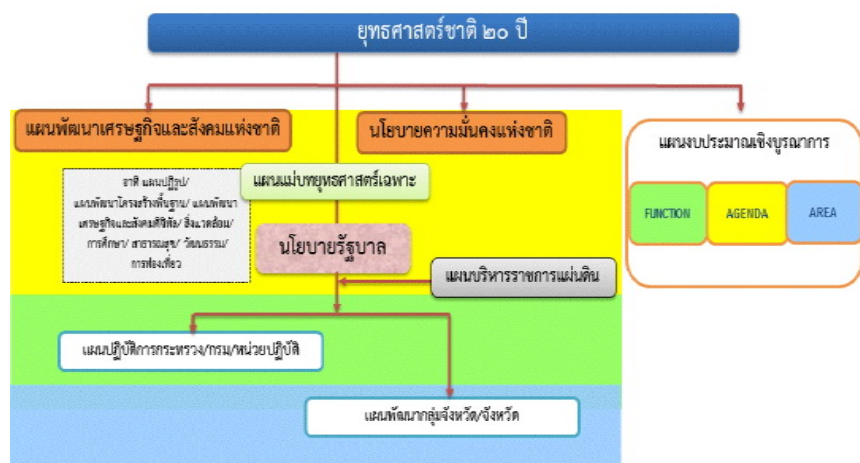

วิสัยทัศน์

“ประเทศไทยมีความมั่นคง มั่งคั่ง ยั่งยืน เป็นประเทศพัฒนาแล้ว ด้วยการพัฒนาตามหลักปรัชญาของเศรษฐกิจพอเพียง” หรือเป็นคติพจน์ประจำชาติว่า “มั่นคง มั่งคั่ง ยั่งยืน” ทั้งนี้ วิสัยทัศน์ดังกล่าวจะต้องสนองตอบต่อผลประโยชน์แห่งชาติ อันได้แก่การมีเอกราช อธิปไตย และบูรณภาพแห่งเขตอาณาจรัฐ การดำรงอยู่อย่างมั่นคง ยั่งยืนของสถาบันหลักของชาติ การดำรงอยู่อย่างมั่นคงของชาติและประชาชนจากภัยคุกคามทุกรูปแบบ การอยู่ร่วมกันในชาติอย่างสันติสุขเป็นปึกแผ่นมีความมั่นคงทางสังคมท่ามกลางพหุสังคมและการมีเกียรติและศักดิ์ศรีของความเป็นมนุษย์ ความเจริญเติบโตของชาติความเป็นธรรมและความอยู่ดีมีสุขของประชาชน ความยั่งยืนของฐานทรัพยากรธรรมชาติสิ่งแวดล้อม ความมั่นคงทางพลังงานและอาหารความสามารถในการรักษาผลประโยชน์ของชาติภายใต้การเปลี่ยนแปลงของสภาวะแวดล้อมระหว่างประเทศและการอยู่ร่วมกันอย่างสันติประสานสอดคล้องกัน ด้านความมั่นคงในประชาคมอาเซียนและประชาคมโลกอย่างมีเกียรติและศักดิ์ศรีไม่เป็นภาระของโลกและสามารถแก้วิกฤลประเทศที่มีศักยภาพทางเศรษฐกิจที่ต่อยกว่า

วิสัยทัศน์ : “ประเทศไทยมีความมั่นคง มั่งคั่ง ยั่งยืน เป็นประเทศพัฒนาแล้ว ด้วยการพัฒนาตามปรัชญาของเศรษฐกิจพอเพียง”



ความมั่นคง

- **การมีความมั่นคงปลอดภัย** จากภัยและการเปลี่ยนแปลงทั้งภายในประเทศ และภายนอกประเทศในทุกระดับ ทั้งระดับประเทศ สังคม ชุมชน ครัวเรือน และปัจเจกบุคคล และมีความมั่นคงในทุกมิติ ทั้งมิติเศรษฐกิจ สังคม สิ่งแวดล้อม และการเมือง
- **ประเทศ** มีความมั่นคงในเอกราชและอธิปไตย มีสถาบันชาติ ศาสนา พระมหากษัตริย์ที่เข้มแข็งเป็นศูนย์กลางและเป็นที่ยึดเหนี่ยวจิตใจของประชาชน ระบบการเมืองที่มั่นคงเป็นกลางที่นำไปสู่การบริหารประเทศที่ต่อเนื่องและโปร่งใสตามหลักธรรมาภิบาล
- **สังคม** มีความปรองดองและความสามัคคี สามารถระงับข้อพิพาทเพื่อพัฒนาประเทศ ชุมชน มีความเข้มแข็ง ครอบคลุม มีความอบอุ่น
- **ประชาชน** มีความมั่นคงในชีวิต มีงานและรายได้ที่มั่นคงพอเพียงกับการดำรงชีวิต มีที่อยู่อาศัยและความปลอดภัยในชีวิตทรัพย์สิน
- **ฐานทรัพยากรและสิ่งแวดล้อม** มีความมั่นคงของอาหาร พลังงาน และน้ำ



ความมั่งคั่ง

- **ประเทศไทยมีการขยายตัวของเศรษฐกิจอย่างต่อเนื่อง** ยกเว้นเป็นประเทศในกลุ่มประเทศรายได้สูงความเหลื่อมล้ำของการพัฒนาลดลง ประชากรได้รับผลประโยชน์จากการพัฒนาอย่างเท่าเทียมกันมากขึ้น
- **เศรษฐกิจมีความสามารถในการแข่งขันสูง** สามารถสร้างรายได้ทั้งจากภายในและภายนอกประเทศ สร้างฐานเศรษฐกิจและสังคมแห่งอนาคต และเป็นจุดสำคัญของการเชื่อมโยงในภูมิภาคทั้งการคมนาคมขนส่ง การผลิต การค้า การลงทุน และการทำธุรกิจ มีบทบาทสำคัญในระดับภูมิภาคและระดับโลก เกิดสายสัมพันธ์ทางเศรษฐกิจและการค้าอย่างมีพลัง
- **ความสมบูรณ์ในทุนที่จะสามารถสร้างการพัฒนาต่อเนื่อง** ได้แก่ ทุนมนุษย์ ทุนทางปัญญา ทุนทางการเงิน ทุนที่เป็นเครื่องมือเครื่องจักร ทุนทางสังคม และทุนทรัพยากรธรรมชาติและสิ่งแวดล้อม



ความยั่งยืน

- **การพัฒนาที่สามารถสร้างความเจริญ** รายได้ และคุณภาพชีวิตของประชาชนให้เพิ่มขึ้นอย่างต่อเนื่อง ซึ่งเป็นการเจริญเติบโตของเศรษฐกิจที่ไม่ใช้ทรัพยากรธรรมชาติเกินพอดี ไม่สร้างมลภาวะต่อสิ่งแวดล้อมจนเกินความสามารถในการรองรับและเยียวยาของระบบนิเวศน์
- **การผลิตและการบริโภคเป็นมิตรกับสิ่งแวดล้อม** และสอดคล้องกับกฎระเบียบของประชาคมโลกซึ่งเป็นที่ยอมรับร่วมกัน ความอุดมสมบูรณ์ของทรัพยากรธรรมชาติและสิ่งแวดล้อมมีคุณภาพดีขึ้น คนมีความรับผิดชอบต่อสังคม มีความเอื้ออาทร เสียสละเพื่อผลประโยชน์ส่วนรวม
- **มุ่งประโยชน์ส่วนรวมอย่างยั่งยืน** ให้ความสำคัญกับการมีส่วนร่วมของประชาชนทุกภาคส่วน เพื่อการพัฒนาในทุกระดับอย่างสมดุล มีเสถียรภาพ และยั่งยืน
- **ประชาชนทุกภาคส่วนในสังคม** ยึดถือและปฏิบัติตามปรัชญาของเศรษฐกิจพอเพียง

อนาคตประเทศไทย ปี ๒๕๗๙ : ร่วมมือกันขับเคลื่อนประเทศให้ก้าวไปสู่.....

เศรษฐกิจและสังคมไทยมีการพัฒนาอย่างมั่นคงและยั่งยืน โดยสถาบันหลักของชาติดำรงอยู่อย่างมั่นคงเป็นจุดยึดเหนี่ยวของสังคม มีความสามัคคีของคนในชาติ มีความสงบและอยู่ร่วมกันอย่างสันติสุขในทุกพื้นที่ และมีระดับรายได้ในกลุ่มประเทศรายได้สูง มีความเป็นธรรมในสังคมและความเหลื่อมล้ำลดลงในทุกมิติ ประเทศไทยมีบทบาทสำคัญในภูมิภาคและโลก

ระบบเศรษฐกิจมีความเป็นชาติการดำเนินงานการขยายตัวของการค้าส่งค้าปลีกและเศรษฐกิจดิจิทัลที่เข้มข้นขึ้น มีการเติบโตอย่างมีคุณภาพ กระจายฐานการผลิตและบริการไปในพื้นที่ต่างๆ อย่างทั่วถึง มีเสถียรภาพ แข่งขันบนฐานการพัฒนานวัตกรรม และมีฐานการผลิตบริการ และลงทุนที่เชื่อมโยงในอาเซียน เพื่อให้ประเทศไทยเข้าสู่การมีรายได้สูงภายในปี ๒๕๗๙ และเข้าสู่การเป็นประเทศพัฒนาแล้ว โดย

- **ภาคเกษตร** เป็นฐานการผลิต bio-bases ที่สำคัญ เป็นฐานการผลิตอาหารที่มั่นคงและปลอดภัย และเป็นฐานการผลิตที่มีผลิตภาพการผลิตสูง มีระบบบริหารจัดการที่ดีด้านประมง
- **ภาคอุตสาหกรรม** ฐานอุตสาหกรรมเดิมมีศักยภาพสูงขึ้น มีอุตสาหกรรมอนาคตที่ได้รับการพัฒนาให้เป็นฐานรายได้ใหม่ โดยมุ่งสู่การเป็นศูนย์กลางการผลิต การค้า และการลงทุนในอนุภูมิภาคและภูมิภาคอาเซียน เช่น ศูนย์การผลิตรถยนต์และชิ้นส่วนและศูนย์ทดสอบและวิจัยพัฒนารถยนต์และชิ้นส่วนของเอเชีย ศูนย์กลางการผลิตพลังงาน/วัสดุชีวภาพของภูมิภาคอาเซียน ศูนย์กลางการผลิตอุตสาหกรรมดิจิทัล เป็นต้น
- **ภาคบริการ** ธุรกิจบริการเดิมได้รับการพัฒนายกระดับคุณภาพและศักยภาพให้สูงขึ้น เช่น การขนส่ง ทั้งทางบก ทางอากาศ และทางทะเล และส่งเสริมธุรกิจบริการอนาคตให้เป็นฐานรายได้ใหม่ โดยมุ่งสู่การเป็นศูนย์กลางการลงทุนและการให้บริการของภูมิภาคอาเซียน เช่น ศูนย์กลางการให้บริการสุขภาพของภูมิภาคอาเซียน เมืองหลวงแห่งการท่องเที่ยวและบริการของอาเซียน ศูนย์บริการทางการเงิน การศึกษานานาชาติ และบริการด้านโลจิสติกส์ เป็นต้น

คนไทยในอนาคต มีศักยภาพในการร่วมกันพัฒนาประเทศ สามารถปรับตัวรองรับบริบทการพัฒนาในอนาคต มีความพร้อมทั้งกาย ใจ สติปัญญา มีทักษะในการวิเคราะห์อย่างมีเหตุผล มีการเรียนรู้ตลอดชีวิต มีภูมิคุ้มกันต่อการเปลี่ยนแปลง มีจิตสำนึกวัฒนธรรมที่ดีงาม รู้คุณค่าความเป็นไทย และมีความรับผิดชอบ เป็นรากฐานที่มั่นคงของชุมชนสังคม รักชาติ และสถาบันพระมหากษัตริย์

สังคมไทยเป็นสังคมที่เป็นธรรม มีความเหลื่อมล้ำน้อย อัตราความยากจนต่ำ มีการกระจายโอกาสการเข้าถึงทรัพยากรการสร้างฐานอาชีพ บริการทางสังคมที่มีคุณภาพ และกระบวนการยุติธรรมอย่างทั่วถึง ไม่คอร์รัปชัน โดยที่ประชาชนทุกช่วงวัยมีคุณภาพชีวิตที่ดี ครอบคลุมอยู่ดีมีสุข

เศรษฐกิจและสังคมพัฒนาอย่างเป็นมิตรกับสิ่งแวดล้อม เป็นประเทศที่มีระบบเศรษฐกิจสีเขียว ระดับการปล่อยก๊าซคาร์บอนไดออกไซด์ต่ำ มีพื้นที่สีเขียวเพิ่มขึ้น ประชาชนมีพฤติกรรมการผลิตและการบริโภคที่เป็นมิตรต่อสิ่งแวดล้อม

ระบบการบริหารภาครัฐมีประสิทธิภาพ ทันสมัย รับผิดชอบ โปร่งใส ตรวจสอบได้และประชาชนมีส่วนร่วม กระจายอำนาจและมีการกำหนดภารกิจที่เหมาะสมระหว่างส่วนกลาง ภูมิภาค และท้องถิ่น

ยุทธศาสตร์ชาติ

ประกอบด้วย ๖ ยุทธศาสตร์ ได้แก่ (๑) ยุทธศาสตร์ด้านความมั่นคง (๒) ยุทธศาสตร์ด้านการสร้างความสามารถในการแข่งขัน (๓) ยุทธศาสตร์การพัฒนาและเสริมสร้างศักยภาพคน (๔) ยุทธศาสตร์ด้านการสร้างโอกาสความเสมอภาคและเท่าเทียมกันทางสังคม (๕) ยุทธศาสตร์ด้านการสร้างการเติบโตบนคุณภาพชีวิตที่เป็นมิตรกับสิ่งแวดล้อม และ (๖) ยุทธศาสตร์ด้านการปรับสมดุลและพัฒนาระบบการบริหารจัดการภาครัฐ โดยมีสาระสำคัญของแต่ละยุทธศาสตร์ สรุปได้ ดังนี้

๒.๓.๑ ยุทธศาสตร์ด้านความมั่นคง มีเป้าหมายทั้งในการสร้างเสถียรภาพภายในประเทศและช่วยลดและป้องกันภัยคุกคามจากภายนอก รวมทั้งสร้างความเชื่อมั่นในกลุ่มประเทศอาเซียนและประชาคมโลกที่มีต่อประเทศไทย กรอบแนวทางที่ต้องให้ความสำคัญ อาทิ

(๑) การเสริมสร้างความมั่นคงของสถาบันหลักและการปกครองระบอบประชาธิปไตยอันมีพระมหากษัตริย์ทรงเป็นประมุข

(๒) การปฏิรูปกลไกการบริหารประเทศและพัฒนาความมั่นคงทางการเมือง ขจัดคอร์รัปชัน สร้างความเชื่อมั่นในกระบวนการยุติธรรม

(๓) การรักษาความมั่นคงภายในและความสงบเรียบร้อยภายใน ตลอดจนการบริหารจัดการความมั่นคงชายแดนและชายฝั่งทะเล

(๔) การพัฒนาระบบ กลไก มาตรการและความร่วมมือระหว่างประเทศทุกระดับ และรักษาคุณภาพความสัมพันธ์กับประเทศมหาอำนาจ เพื่อป้องกันและแก้ไขปัญหาความมั่นคงรูปแบบใหม่

(๕) การพัฒนาเสริมสร้างศักยภาพการป้องกันประเทศ การรักษาความสงบเรียบร้อยภายในประเทศสร้างความร่วมมือกับประเทศเพื่อนบ้านและมิตรประเทศ

(๖) การพัฒนาระบบการเตรียมพร้อมแห่งชาติและระบบบริหารจัดการภัยพิบัติ รักษาความมั่นคงของฐานทรัพยากรธรรมชาติ สิ่งแวดล้อม

(๗) การปรับกระบวนการทำงานของกลไกที่เกี่ยวข้องจากแนวตั้งสู่แนวนานมากขึ้น

๒.๓.๒ ยุทธศาสตร์ด้านการสร้างความสามารถในการแข่งขัน เพื่อให้ประเทศไทยสามารถพัฒนาไปสู่การเป็นประเทศพัฒนาแล้ว ซึ่งจำเป็นต้องยกระดับผลิตภาพการผลิตและการใช้นวัตกรรมในการเพิ่มความสามารถในการแข่งขันและการพัฒนาอย่างยั่งยืน

แผนพัฒนาท้องถิ่น (พ.ศ. ๒๕๖๖ – ๒๕๗๐) แก้ไข ครั้งที่ ๑/๒๕๖๗
โดยองค์การบริหารส่วนตำบลเมืองเตา อำเภอพยุหะคีรี จังหวัดมหาสารคาม

ทั้งในสาขาอุตสาหกรรม เกษตรและบริการ การสร้างความมั่นคงและปลอดภัยด้านอาหาร การเพิ่มขีดความสามารถทางการค้าและการเป็น
ผู้ประกอบการ รวมทั้งการพัฒนาฐานเศรษฐกิจแห่งอนาคต ทั้งนี้ภายใต้กรอบการปฏิรูปและพัฒนาปัจจัยเชิงยุทธศาสตร์ทุกด้าน อันได้แก่
โครงสร้างพื้นฐานและระบบโลจิสติกส์ วิทยาศาสตร์ เทคโนโลยีและนวัตกรรม การพัฒนาทุนมนุษย์ และการบริหารจัดการทั้งในภาครัฐและ
ภาคธุรกิจเอกชน กรอบแนวทางที่ต้องให้ความสำคัญ อาทิ

(๑) การพัฒนาสมรรถนะทางเศรษฐกิจ ได้แก่การรักษาเสถียรภาพเศรษฐกิจและสร้างความเชื่อมั่น การ
ส่งเสริมการค้าและการลงทุนที่อยู่บนการแข่งขันที่เป็นธรรมและรับผิดชอบต่อสังคม ตลอดจนการพัฒนาประเทศสู่ความเป็นชาติการค้า
เพื่อให้ได้ประโยชน์จากห่วงโซ่มูลค่าในภูมิภาค และเป็นการยกระดับไปสู่ส่วนบนของห่วงโซ่มูลค่ามากขึ้น

(๒) การพัฒนาภาคการผลิตและบริการ บนฐานของการพัฒนานวัตกรรมและมีความเป็นมิตรต่อสิ่งแวดล้อม
โดยมีการใช้ดิจิทัลและการค้าที่เข้มข้นเพื่อสร้างมูลค่าเพิ่มและขยายกิจกรรมการผลิตและบริการ โดยมุ่งสู่ความเป็นเลิศในระดับโลกและใน
ระดับภูมิภาคในอุตสาหกรรมหลายสาขา และในภาคบริการที่หลากหลายตามรูปแบบการค้าเน้นชีวิตและการดำเนินธุรกิจที่เปลี่ยนไป
รวมทั้งเป็นแหล่งอาหารคุณภาพ สะอาดและปลอดภัยของโลก

- ภาคเกษตร โดยเสริมสร้างฐานการผลิตให้เข้มแข็งและยั่งยืน เพิ่มขีดความสามารถในการแข่งขัน
ของภาคเกษตรส่งเสริมเกษตรกรรายย่อยให้ปรับไปสู่การทำเกษตรยั่งยืนที่เป็นมิตรกับสิ่งแวดล้อมและรวมกลุ่มเกษตรกรในการพัฒนา
อาชีพที่เข้มแข็ง และการพัฒนาสินค้าเกษตรที่มีศักยภาพและอาหารคุณภาพ สะอาด และปลอดภัย

- ภาคอุตสาหกรรม โดยพัฒนาอุตสาหกรรมศักยภาพ ยกกระตือรือร้นการพัฒนาอุตสาหกรรมปัจจุบันที่มี
ศักยภาพสูง และพัฒนาอุตสาหกรรมอนาคตที่มีศักยภาพ โดยการใช้นวัตกรรมและการค้ามาเพิ่มมูลค่าและยกระดับห่วงโซ่มูลค่าในระดับสูงขึ้น

- ภาคบริการ โดยขยายฐานการบริการให้มีความหลากหลาย มีความเป็นเลิศและเป็นมิตรต่อ
สิ่งแวดล้อม โดยการยกระดับบริการที่เป็นฐานรายได้เดิม เช่น การท่องเที่ยว และพัฒนาให้ประเทศไทยเป็นศูนย์กลางการให้บริการสุขภาพ
ธุรกิจบริการด้านการเงินและธุรกิจบริการที่มีศักยภาพอื่นๆ เป็นต้น

(๓) การพัฒนาผู้ประกอบการและเศรษฐกิจชุมชน พัฒนาทักษะผู้ประกอบการ ยกกระตือรือร้นผลิตภาพแรงงานและ
พัฒนาวิสาหกิจขนาดกลางและขนาดย่อม (SMEs) ผู้สากล และพัฒนาวิสาหกิจชุมชนและสถาบันเกษตรกร

(๔) การพัฒนาพื้นที่เศรษฐกิจพิเศษและเมืองพัฒนาเขตเศรษฐกิจพิเศษชายแดน และพัฒนาระบบเมือง
ศูนย์กลางความเจริญ จัดระบบผังเมืองที่มีประสิทธิภาพและมีส่วนร่วม มีการจัดการสิ่งแวดล้อมเมือง และโครงสร้างพื้นฐานทางสังคมและ
เศรษฐกิจที่สอดคล้องกับศักยภาพ

(๕) การลงทุนพัฒนาโครงสร้างพื้นฐาน ในด้านการขนส่ง ด้านพลังงาน ระบบเทคโนโลยีสารสนเทศและการ
สื่อสารและการวิจัยและพัฒนา

(๖) การเชื่อมโยงกับภูมิภาคและเศรษฐกิจโลกสร้างความเป็นหุ้นส่วนการพัฒนา กับนานาชาติ ส่งเสริม
ความร่วมมือกับนานาชาติในการสร้างความมั่นคงด้านต่างๆ เพิ่มบทบาทของไทยในองค์กรระหว่างประเทศ รวมถึงสร้างองค์ความรู้ด้านการ
ต่างประเทศ

๒.๓.๓ ยุทธศาสตร์การพัฒนาและเสริมสร้างศักยภาพคน เพื่อพัฒนาคนและสังคมไทยให้เป็นรากฐานที่แข็งแกร่งของ
ประเทศมีความพร้อมทางกาย ใจ สติปัญญา มีความเป็นสากล มีทักษะการคิดวิเคราะห์อย่างมีเหตุผล มีระเบียบวินัย เคารพ
กฎหมาย มีคุณธรรมจริยธรรม รู้คุณค่าความเป็นไทย มีครอบครัวที่มั่นคง กรอบแนวทางที่
ต้องให้ความสำคัญ อาทิ

(๑) การพัฒนาศักยภาพคนตลอดช่วงชีวิตให้สนับสนุนการเจริญเติบโตของประเทศ

(๒) การยกระดับคุณภาพการศึกษาและการเรียนรู้ให้มีคุณภาพ เท่าเทียม และทั่วถึง

(๓) การปลูกฝังระเบียบวินัย คุณธรรม จริยธรรมค่านิยมที่พึงประสงค์

(๔) การสร้างเสริมให้คนมีสุขภาวะที่ดี

(๕) การสร้างความอยู่ดีมีสุขของครอบครัวไทยเสริมสร้างบทบาทของสถาบันครอบครัวในการบ่มเพาะจิตใจ

ให้เข้มแข็ง

๒.๓.๔ ยุทธศาสตร์ด้านการสร้างโอกาสความเสมอภาคและเท่าเทียมกันทางสังคม เพื่อเร่งกระจายโอกาสการพัฒนา
และสร้างความมั่นคงให้ทั่วถึง ลดความเหลื่อมล้ำไปสู่สังคมที่เสมอภาคและเป็นธรรม กรอบแนวทางที่ต้องให้ความสำคัญ อาทิ

- (๑) การสร้างความมั่นคงและการลดความเหลื่อมล้ำทางด้านเศรษฐกิจและสังคม
- (๒) การพัฒนาระบบบริการและระบบบริหารจัดการสุขภาพ
- (๓) การสร้างสภาพแวดล้อมและนวัตกรรมที่เอื้อต่อการดำรงชีวิตในสังคมสูงวัย
- (๔) การสร้างความเข้มแข็งของสถาบันทางสังคมทุนทางวัฒนธรรมและความเข้มแข็งของชุมชน
- (๕) การพัฒนาการสื่อสารมวลชนให้เป็นกลไกในการสนับสนุนการพัฒนา

๒.๓.๕ ยุทธศาสตร์ด้านการสร้างการเติบโตบนคุณภาพชีวิตที่เป็นมิตรต่อสิ่งแวดล้อม เพื่อเร่งอนุรักษ์ฟื้นฟูและสร้างความมั่นคงของฐานทรัพยากรธรรมชาติ และมีความมั่นคงด้านน้ำ รวมทั้งมีความสามารถในการป้องกันผลกระทบและปรับตัวต่อการเปลี่ยนแปลงสภาพภูมิอากาศและภัยพิบัติธรรมชาติ และพัฒนาไปสู่การเป็นสังคมสีเขียว กรอบแนวทางที่ต้องให้ความสำคัญ อาทิ

- (๑) การจัดระบบอนุรักษ์ ฟื้นฟูและป้องกันการทำลายทรัพยากรธรรมชาติ
- (๒) การวางระบบบริหารจัดการน้ำให้มีประสิทธิภาพทั้ง ๒๕ ลุ่มน้ำ เน้นการปรับระบบการบริหารจัดการ

อุทกภัยอย่างบูรณาการ

- (๓) การพัฒนาและใช้พลังงานที่เป็นมิตรกับสิ่งแวดล้อม
- (๔) การพัฒนาเมืองอุตสาหกรรมเชิงนิเวศและเมืองที่เป็นมิตรกับสิ่งแวดล้อม
- (๕) การร่วมลดปัญหาโลกร้อนและปรับตัวให้พร้อมกับการเปลี่ยนแปลงสภาพภูมิอากาศ
- (๖) การใช้เครื่องมือทางเศรษฐศาสตร์และนโยบายการคลังเพื่อสิ่งแวดล้อม

๒.๓.๖ ยุทธศาสตร์ด้านการปรับสมดุลและพัฒนาระบบ การบริหารจัดการภาครัฐ เพื่อให้หน่วยงานภาครัฐมีขนาดที่เหมาะสมกับบทบาทภารกิจ มีสมรรถนะสูง มีประสิทธิภาพและประสิทธิผลกระจายบทบาทภารกิจไปสู่ท้องถิ่นอย่างเหมาะสม มีธรรมาภิบาลกรอบแนวทางที่ต้องให้ความสำคัญ อาทิ

- (๑) การปรับปรุงโครงสร้าง บทบาท ภารกิจของหน่วยงานภาครัฐ ให้มีขนาดที่เหมาะสม
- (๒) การวางระบบบริหารราชการแบบบูรณาการ
- (๓) การพัฒนาระบบบริหารจัดการกำลังคนและพัฒนาบุคลากรภาครัฐ
- (๔) การต่อต้านการทุจริตและประพฤติมิชอบ
- (๕) การปรับปรุงกฎหมายและระเบียบต่างๆให้ทันสมัย เป็นธรรมและเป็นสากล
- (๖) การพัฒนาระบบการให้บริการประชาชนของหน่วยงานภาครัฐ
- (๗) การปรับปรุงการบริหารจัดการรายได้และรายจ่ายของภาครัฐ

๑.๒ แผนพัฒนาเศรษฐกิจและสังคมแห่งชาติ ฉบับที่ ๑๓

เนื่องด้วยในการจัดทำแผนพัฒนาท้องถิ่นขององค์การปกครองส่วนท้องถิ่นนั้น จะต้องสอดคล้องกับแผนพัฒนาเศรษฐกิจและสังคมแห่งชาติ ดังนั้น เพื่อให้การจัดทำแผนพัฒนาท้องถิ่น (พ.ศ. ๒๕๖๖ – ๒๕๗๐) ของ อบต.เมืองเตา มีความสอดคล้องกับทิศทางแผนพัฒนาเศรษฐกิจและสังคมแห่งชาติ ฉบับที่ ๑๓ อบต.เมืองเตา จึงได้นำทิศทางของแผนพัฒนาเศรษฐกิจและสังคมแห่งชาติดังกล่าวมาประกอบในการจัดทำแผนพัฒนาท้องถิ่นให้เหมาะสมกับสภาวะการณ์ของ อบต. ซึ่งทิศทางของแผนพัฒนาเศรษฐกิจและสังคมแห่งชาติ ฉบับที่ ๑๓ มีรายละเอียดดังนี้

แผนพัฒนาฯ ฉบับที่ ๑๓ ถือเป็นแผนระดับที่ ๒ ตามแผนกำหนดให้เป็นกลไกที่สำคัญในการแปลงยุทธศาสตร์ชาติไปสู่การปฏิบัติและกำหนดทิศทางการพัฒนาที่ประเทศควรมุ่งเน้นในระยะ ๕ ปีถัดไปคือปี ๒๕๖๖ – ๒๕๗๐ เพื่อให้ประเทศไทยมีความมั่นคง มั่งคั่ง ยั่งยืน เป็นประเทศพัฒนาแล้ว ด้วยการพัฒนาตามหลักปรัชญาของเศรษฐกิจพอเพียง ตามเจตนารมณ์ของยุทธศาสตร์ชาติ มีสาระสำคัญผ่านหลักการและแนวคิด ๔ ประการคือ

๑. หลักปรัชญาของเศรษฐกิจพอเพียง
๒. การสร้างความสามารถในการ ล้มแล้ว ลุกไว
๓. เป้าหมายการพัฒนาอย่างยั่งยืนของสหประชาชาติ
๔. การพัฒนาเศรษฐกิจชีวภาพ เศรษฐกิจหมุนเวียน เศรษฐกิจสีเขียว (BCG)

ขณะที่เป้าหมายหลักของการพัฒนามี ๕ ประการ มีดังนี้

๑. การปรับโครงสร้างการผลิตสู่เศรษฐกิจฐานนวัตกรรม

*แผนพัฒนาท้องถิ่น (พ.ศ. ๒๕๖๖ – ๒๕๗๐) แก่ไข ครั้งที่ ๑/๒๕๖๗
โดยองค์การบริหารส่วนตำบลเมืองเตา อำเภอพยุหะคีรี จันทบุรี*

๒. การพัฒนาคนสำหรับโลกยุคใหม่
 ๓. การมุ่งสู่สังคมแห่งโอกาสและความเป็นธรรม
 ๔. การเปลี่ยนผ่านการผลิตและบริโภคไปสู่ความยั่งยืน
 ๕. การเสริมสร้างความสามารถของประเทศในการรับมือกับความเสี่ยงและการเปลี่ยนแปลงภายใต้บริบทโลกใหม่
- ทั้งนี้ตามแผนพัฒนาฯ ฉบับที่ ๑๓ ได้กำหนดตัวชี้วัดที่สำคัญ ดังนี้
- รายได้ประชาชาติต่อหัวเท่ากับ ๙,๓๐๐ ดอลลาร์สหรัฐฯ หรือประมาณ ๓๐๐,๐๐๐ บาท โดยปี ๒๕๖๔ รายได้ประชาชาติต่อหัวเท่ากับ ๗,๐๙๗ ดอลลาร์สหรัฐฯ หรือประมาณ ๒๒๗,๐๐๐ บาท
 - ดัชนีความก้าวหน้าของคนอยู่ในระดับสูง เท่ากับ ๐.๗๒๐๙ โดยปี ๒๕๖๓ อยู่ที่ ๐.๖๕๐๑
 - ความแตกต่างของความเป็นอยู่หรือรายจ่าย ระหว่างกลุ่มประชากรที่มีฐานะทางเศรษฐกิจสูงสุดร้อยละ ๑๐ และต่ำสุดร้อยละ ๔๐ มีค่าต่ำกว่า ๕ เท่า โดยปี ๒๕๖๒ มีค่าเท่ากับ ๕.๖๖ เท่า
 - ปริมาณการปล่อยก๊าซเรือนกระจกโดยรวมลดลงไม่น้อยกว่าร้อยละ ๒๐ เมื่อเทียบกับปริมาณก๊าซเรือนกระจกปกติที่คาดว่าจะเกิดขึ้น โดยปี ๒๕๖๑การปล่อยก๊าซเรือนกระจกในภาคพลังงานลดลงร้อยละ ๑๖

สำหรับในแนวทางการผลักดันให้การขับเคลื่อนแผนเป็นไปตามเป้าหมาย สศช. กำหนดหมุดหมาย หรือแนวทางการพัฒนาตามแผนพัฒนาฯ ฉบับที่ ๑๓ ไว้ทั้งหมด ๑๓ หมุดหมาย จำแนกออกเป็น ๔ มิติ ดังนี้

๑. มิติภาคการผลิตและบริการเป้าหมาย จำนวน ๖ หมุดหมาย ได้แก่
 - ไทยเป็นประเทศชั้นนำด้านสินค้าเกษตรและเกษตรแปรรูปมูลค่าสูง
 - ไทยเป็นจุดหมายของการท่องเที่ยวที่เน้นคุณภาพและความยั่งยืน
 - ไทยเป็นฐานการผลิตยานยนต์ไฟฟ้าที่สำคัญของโลก
 - ไทยเป็นศูนย์กลางทางการแพทย์และสุขภาพมูลค่าสูง
 - ไทยเป็นประตูการค้าการลงทุนและยุทธศาสตร์ทางโลจิสติกส์ที่สำคัญของภูมิภาค
 - ไทยเป็นศูนย์กลางอุตสาหกรรมอิเล็กทรอนิกส์อัจฉริยะและอุตสาหกรรมดิจิทัลของอาเซียน
๒. มิติโอกาสและความเสมอภาคทางเศรษฐกิจและสังคม มี ๓ หมุดหมาย ได้แก่
 - ไทยมีวิสาหกิจขนาดกลางและขนาดย่อมที่เข้มแข็ง มีศักยภาพสูงและสามารถแข่งขันได้
 - ไทยมีพื้นที่และเมืองอัจฉริยะที่น่าอยู่ ปลอดภัย เด็ดโตได้อย่างยั่งยืน และไทยมีความยากจนข้ามรุ่นลดลง
 - คนไทยทุกคนมีความคุ้มครองทางสังคมที่เพียงพอ เหมาะสม
๓. มิติความยั่งยืน ของทรัพยากรธรรมชาติและสิ่งแวดล้อม มี ๒ หมุดหมาย ได้แก่
 - ไทยมีเศรษฐกิจหมุนเวียนและสังคมคาร์บอนต่ำ
 - ไทยสามารถลดความเสี่ยงและผลกระทบจากภัยธรรมชาติและเปลี่ยนแปลงสภาพภูมิอากาศ
๔. มิติปัจจัยผลักดันการพลิกโฉมประเทศ มี ๒ หมุดหมาย ได้แก่
 - ไทยมีกำลังคนสมรรถนะสูง มุ่งเรียนรู้อย่างต่อเนื่องตบโจทย์การพัฒนาแห่งอนาคต
 - ไทยมีภาครัฐที่ทันสมัย มีประสิทธิภาพ และตบโจทย์ประชาชน

๑.๓ แผนพัฒนาภาค/แผนพัฒนากลุ่มจังหวัด/แผนพัฒนาจังหวัด

๑.๓.๑ แผนพัฒนากลุ่มจังหวัดภาคตะวันออกเฉียงเหนือตอนกลาง พ.ศ.๒๕๖๖-๒๕๗๐

กลุ่มจังหวัดภาคตะวันออกเฉียงเหนือตอนกลาง ประกอบไปด้วยจังหวัดกาฬสินธุ์ จังหวัดขอนแก่น จังหวัดมหาสารคาม และจังหวัดร้อยเอ็ด ได้จัดทำแผนพัฒนากลุ่มจังหวัดภาคตะวันออกเฉียงเหนือตอนกลาง พ.ศ. ๒๕๖๖ - ๒๕๗๐ ซึ่งมีกรอบแนวคิดการพัฒนาในระยะ ๕ ปี ข้างหน้าโดยพิจารณาจากทั้งยุทธศาสตร์ชาติ นโยบายรัฐบาล ศักยภาพและปัญหาความต้องการของพื้นที่ โดยได้กำหนดเป้าหมายการพัฒนาไว้ว่า

“เติบโตด้วยเศรษฐกิจแห่งอนาคต สังคมเป็นสุข สิ่งแวดล้อมยั่งยืน”

โดยมุ่งเป็นกลุ่มจังหวัดที่มีความน่าอยู่และทันสมัย (Smart Cluster) มีเศรษฐกิจแห่งอนาคตที่เติบโตอย่างยั่งยืน ผู้ประกอบการมีขีดความสามารถในการแข่งขันสูงบนพื้นฐานทรัพยากรของกลุ่มจังหวัดโดยใช้ความคิดสร้างสรรค์ เทคโนโลยีและนวัตกรรมในการลงทุน

แผนพัฒนาท้องถิ่น (พ.ศ. ๒๕๖๖ - ๒๕๗๐) แก่ไข ครั้งที่ ๑/๒๕๖๗
 โดยองค์การบริหารส่วนตำบลเมืองเตา อำเภอพยัคฆภูมิพิสัย จังหวัดมหาสารคาม

ผลิตสินค้าและบริการมูลค่าสูงที่เป็นมิตรกับสิ่งแวดล้อมทั้งภาคการเกษตร ภาคอุตสาหกรรม และภาคบริการ สามารถตอบสนองเชื่อมโยงความต้องการของตลาดในอนาคตทั้งภายในและภายนอกประเทศได้อย่างโดดเด่น รวมถึงทรัพยากรมนุษย์ ชุมชน และสังคมมีศักยภาพบนฐานภูมิปัญญาความคิดสร้างสรรค์และนวัตกรรม สามารถพึ่งพาตนเองและมีภูมิคุ้มกันในการจัดการพิบัติภัยในรูปแบบต่างๆ ได้อย่างเท่าทันดำรงชีวิตอย่างมีความสุข มีคุณภาพอย่างเท่าเทียมและมีความเป็นสากล โดยมีหมุดหมายการพัฒนา ๓ ด้านประกอบด้วย

๑. Future Economy การเติบโตด้วยเศรษฐกิจแห่งอนาคต ประกอบด้วย ๓ ส่วนสำคัญ ได้แก่

๑.๑ การเกษตรแห่งอนาคต ภาคเกษตรของกลุ่มจังหวัดได้รับการปรับโครงสร้างให้เป็นภาคการผลิตที่มีผลตอบแทนสูง ผ่านการยกระดับผลิตภาพ สร้างมูลค่าเพิ่ม ให้สินค้าเกษตร นำ BCG model มาเป็นแนวคิดในการพัฒนาผสานกับภูมิปัญญา เทคโนโลยีและนวัตกรรม เริ่มจากพัฒนาโครงสร้างพื้นฐานที่สำคัญต่อภาคเกษตร เช่น แหล่งน้ำเพื่อการเกษตร ระบบการตรวจรับรองมาตรฐาน และการพัฒนาระบบโลจิสติกส์การเกษตร สนับสนุนการพัฒนาเศรษฐกิจชีวภาพและสร้างผู้ประกอบการด้านเกษตรที่สามารถเข้าถึงช่องทางการตลาดที่หลากหลายเพื่อรองรับระบบเศรษฐกิจแห่งอนาคต

๑.๒ การค้าการลงทุนแห่งอนาคต พัฒนาโครงข่ายคมนาคมเชื่อมโยงจังหวัดในกลุ่มจังหวัดและภูมิภาค เป็นศูนย์กลางขนส่งระบบรางในภูมิภาคขับเคลื่อนอุตสาหกรรมระบบรางเพื่อเป็นเครื่องยนต์ใหม่ (Newengine) ในการยกระดับรายได้ของกลุ่มจังหวัดให้สูงขึ้น ส่งเสริมด้านการลงทุนในกลุ่มจังหวัดอย่างต่อเนื่อง สร้างการเติบโตในสาขาอุตสาหกรรม การค้าและบริการ กระจายการลงทุนในจังหวัดต่างๆ ตามศักยภาพและความโดดเด่น ส่งเสริมพัฒนาศักยภาพ SMEs ผู้ประกอบการธุรกิจเพิ่งเกิดใหม่ (Startup) และส่งเสริมสนับสนุนการออกแบบระบบนิเวศธุรกิจ (Ecosystems) เพื่อสร้างผู้ประกอบการแห่งอนาคต เร่งปรับเปลี่ยนระบบตลาดมุ่งสู่เศรษฐกิจดิจิทัลอาศัยความได้เปรียบของระบบขนส่งและระบบชำระเงินผ่านธุรกรรมอิเล็กทรอนิกส์ที่มีอัตราการชำระเงินเพิ่มมากขึ้นในปัจจุบัน

๑.๓ สร้างคุณค่าการท่องเที่ยวแห่งอนาคต สร้างภาพลักษณ์การท่องเที่ยวกลุ่มจังหวัดในฐานะจุดหมายปลายทางการท่องเที่ยว (การท่องเที่ยวที่โดดเด่นของกลุ่มจังหวัดได้แก่การท่องเที่ยวยุคก่อนประวัติศาสตร์ ประเพณีวัฒนธรรมการท่องเที่ยวชุมชน) แหล่งท่องเที่ยวได้รับการดูแลรักษาอย่างยั่งยืนเน้นคุณค่าอย่างเหมาะสม รวมทั้งการสร้างพื้นที่หรือกิจกรรมการท่องเที่ยวใหม่เพื่อตอบสนองทิศทางการท่องเที่ยวในอนาคต เพิ่มมูลค่าและกระจายรายได้การท่องเที่ยวสู่ชุมชนและผู้ประกอบการรายย่อยด้วยการสร้างอัตลักษณ์และการเข้าถึงช่องทางการตลาดที่หลากหลาย

๒. Green Growth การเติบโตบนเศรษฐกิจสีเขียว

กลุ่มจังหวัดภาคตะวันออกเฉียงเหนือตอนกลางได้รับการส่งเสริมเศรษฐกิจชีวภาพ (Bio economy) เศรษฐกิจหมุนเวียน (Circular economy) และเศรษฐกิจสีเขียว (Green economy) มีการพัฒนาระบบกลไกการอนุรักษ์ ฟื้นฟูและป้องกันการทำลายทรัพยากรธรรมชาติและสิ่งแวดล้อม การบริหารจัดการน้ำอย่างบูรณาการ การพัฒนาเทคโนโลยีสะอาดที่เป็นมิตรกับสิ่งแวดล้อมรวมถึงการส่งเสริมความเป็นเมืองและชุมชนที่เป็นมิตรกับสิ่งแวดล้อม เพิ่มพื้นที่สีเขียวในกลุ่มจังหวัดการจัดการของเสีย น้ำเสีย ผืนดิน ควันของกลุ่มจังหวัดร้อยแก่นสารสินธุ์แบบบูรณาการและจากการที่กลุ่มจังหวัดภาคตะวันออกเฉียงเหนือตอนกลางมีพื้นที่ประสบภัยซ้ำซาก และพื้นที่ที่มีแนวโน้มจะเผชิญกับผลกระทบที่รุนแรงจากการเปลี่ยนแปลงสภาพภูมิอากาศ ต้องได้รับการจัดการให้มีความเสี่ยงลดลงทุกภาคส่วนได้รับการพัฒนาขีดความสามารถในการเตรียมรับมือกับภัยธรรมชาติและบูรณาการความร่วมมือระหว่างจังหวัดในกลุ่มจังหวัดเพื่อให้เกิดการแก้ไขปัญหาและการป้องกันภัยธรรมชาติสาธารณภัยอย่างเป็นรูปธรรม

๓. Social Sustainability สังคมเป็นสุขอย่างยั่งยืน

พัฒนาทรัพยากรมนุษย์ และยกระดับคุณภาพชีวิตในทุกช่วงวัยอย่างเท่าเทียม พัฒนาชุมชน พื้นที่และเมืองให้เป็นพื้นที่ที่น่าอยู่สำหรับทุกคน ส่งเสริมความเข้มแข็งของสถาบันครอบครัวและชุมชน บนความท้าทายของเทคโนโลยี และโรคอุบัติใหม่ พัฒนาระบบการแก้ไขปัญหาทางด้านสาธารณสุข ที่เป็นประเด็นร่วมของกลุ่มจังหวัด ส่งเสริมการสร้างนวัตกรรมเพื่ออำนวยความสะดวกให้กับผู้สูงอายุ ผู้พิการ ผู้ป่วยเพื่อให้อาชีพชีวิตดีขึ้น และส่งเสริมการพัฒนาชุมชน/พื้นที่ เชิงสร้างสรรค์ให้เป็นพื้นที่ที่น่าอยู่สำหรับทุกคน

เป้าหมายและประเด็นการพัฒนากลุ่มจังหวัด

กลุ่มจังหวัดภาคตะวันออกเฉียงเหนือตอนกลาง ประกอบไปด้วยจังหวัดกาฬสินธุ์ จังหวัดขอนแก่น จังหวัดมหาสารคาม และจังหวัดร้อยเอ็ด ได้จัดทำแผนพัฒนากลุ่มจังหวัดภาคตะวันออกเฉียงเหนือตอนกลาง พ.ศ. ๒๕๖๖ – ๒๕๗๐ ซึ่งมีกรอบแนวคิดการพัฒนาใน

ระยะ ๕ ปี ข้างหน้าโดยพิจารณาจากทั้งยุทธศาสตร์ชาติ นโยบายรัฐบาล ศักยภาพและปัญหาความต้องการของพื้นที่ โดยได้กำหนดเป้าหมายการพัฒนาไว้ว่า

“เติบโตด้วยเศรษฐกิจแห่งอนาคต สังคมเป็นสุข สิ่งแวดล้อมยั่งยืน” กลุ่มจังหวัดภาคตะวันออกเฉียงเหนือตอนกลางในระยะ ๕ ปี (๒๕๖๖ – ๒๕๗๐) เป็นกลุ่มจังหวัดที่มีความน่าอยู่และทันสมัย (Smart Cluster) มีเศรษฐกิจแห่งอนาคตที่เติบโตอย่างยั่งยืน ผู้ประกอบการมีขีดความสามารถในการแข่งขันสูง บนพื้นฐานทรัพยากรของกลุ่มจังหวัดโดยใช้ความคิดสร้างสรรค์ เทคโนโลยีและนวัตกรรมในการลงทุนการผลิตสินค้าและบริการมูลค่าสูง ที่เป็นมิตรกับสิ่งแวดล้อมทั้งภาคการเกษตร ภาคอุตสาหกรรม และภาคบริการ สามารถตอบสนองเชื่อมโยงความต้องการของตลาดในอนาคตทั้งภายในและภายนอกประเทศได้อย่างโดดเด่น รวมถึงทรัพยากรมนุษย์ ชุมชน และสังคมมีศักยภาพบนฐานภูมิปัญญาความคิดสร้างสรรค์และนวัตกรรมสามารถพึ่งพาตนเองและมีภูมิคุ้มกันในการจัดการพิบัติภัยในรูปแบบต่างๆได้อย่างเท่าทันดำรงชีวิตอย่างมีความสุขมีคุณภาพอย่างเท่าเทียมและมีความเป็นสากล

ประเด็นการพัฒนา

ประเด็นการพัฒนาที่ ๑ ส่งเสริมและยกระดับการเกษตรและอุตสาหกรรมการเกษตรที่มีมูลค่าสูงด้วยเศรษฐกิจชีวภาพ

ประเด็นการพัฒนาที่ ๒ การพัฒนาขีดความสามารถทางการแข่งขันด้านการค้า การลงทุน การบริการ และการท่องเที่ยวเพื่อรองรับระบบเศรษฐกิจแห่งอนาคต

ประเด็นการพัฒนาที่ ๓ อนุรักษ์และบริหารจัดการทรัพยากรธรรมชาติและสิ่งแวดล้อมเพื่อการพัฒนาที่สมดุลด้วยเศรษฐกิจ BCG และลดความเสี่ยงจากสาธารณภัยด้วยพลังชุมชนและเทคโนโลยี

ประเด็นการพัฒนาที่ ๔ พัฒนาทรัพยากรมนุษย์ สังคมมีคุณภาพ ชุมชนพื้นที่และเมืองมีความเจริญน่าอยู่อย่างยั่งยืน

๑.๓.๒ แผนพัฒนาจังหวัดมหาสารคาม พ.ศ.๒๕๖๖ – ๒๕๗๐

จังหวัดมหาสารคาม ได้กำหนดเป้าหมายการพัฒนาจังหวัดมหาสารคามไว้ว่า

“เกษตรกรรมยั่งยืน นำภูมิปัญญาสร้างคุณค่า พัฒนาการค้า การลงทุน สู่อสังคมนิยม ภายใต้สิ่งแวดล้อมที่ดี”

ตัวชี้วัดความสำเร็จตามเป้าหมายการพัฒนาจังหวัด

๑. ภาคการเกษตรมีความเข้มแข็งและสามารถสร้างมูลค่าเพิ่มให้กับจังหวัด
๒. การพัฒนาเศรษฐกิจของจังหวัดเติบโตอย่างสมดุลและยั่งยืน
๓. ประชาชนมีคุณภาพชีวิตที่ดี

ประเด็นการพัฒนาของจังหวัด เพื่อให้การพัฒนาจังหวัดเป็นตามเป้าหมายพัฒนาจังหวัด จึงได้กำหนดประเด็นพัฒนา ใน ๔ ประเด็น ดังนี้

ประเด็นการพัฒนาที่ ๑ ส่งเสริมและพัฒนาการผลิตภาคการเกษตร เพื่อสร้างรายได้กับเกษตรกร

ประเด็นการพัฒนาที่ ๒ ส่งเสริมการนำองค์ความรู้ทางภูมิปัญญา เพื่อสร้างมูลค่าเพิ่มให้กับสินค้า บริการ การท่องเที่ยว เชิงประวัติศาสตร์ ศิลปะและวัฒนธรรม และการท่องเที่ยวเชิงสร้างสรรค์

ประเด็นการพัฒนาที่ ๓ เพิ่มศักยภาพด้านการค้า การลงทุน เพื่อรองรับ การขยายตัวทางเศรษฐกิจ

ประเด็นการพัฒนาที่ ๔ พัฒนาคุณภาพชีวิตของประชาชน สู่อสังคมนิยม ภายใต้สิ่งแวดล้อมที่ดี

วัตถุประสงค์/ เป้าหมายและตัวชี้วัด / แนวทางการพัฒนา ในแต่ละประเด็น การพัฒนาของจังหวัดมหาสารคาม

ประเด็นการพัฒนาที่ ๑ “ส่งเสริมและพัฒนาการผลิตภาคการเกษตรเพื่อสร้าง รายได้กับเกษตรกร”

๑) วัตถุประสงค์

๑. เพื่อให้เกษตรกรสามารถพึ่งตนเองได้อย่างยั่งยืน
๒. เพื่อพัฒนาโครงสร้างพื้นฐานการผลิตสินค้าเกษตร

๒) เป้าหมายและตัวชี้วัด

๑. เกษตรกรมีรายได้เพิ่มมากขึ้น
๒. มีระบบการบริหารจัดการด้านการเกษตรอย่างเหมาะสม

๓) แนวทางการพัฒนา

๑. เสริมสร้างการผลิตภาคการเกษตรให้เข้มแข็งและยั่งยืน
๒. ยกระดับสินค้าเกษตรให้ได้มาตรฐาน

ประเด็นการพัฒนาที่ ๒ “ส่งเสริมการนำองค์ความรู้ทางภูมิปัญญาเพื่อสร้าง มูลค่าเพิ่มให้กับสินค้าบริการการท่องเที่ยว เชิงประวัติศาสตร์ ศิลปะและวัฒนธรรม และการท่องเที่ยวเชิงสร้างสรรค์”

๑) **วัตถุประสงค์** เพื่อนำภูมิปัญญาสร้างมูลค่าเพิ่มให้กับสินค้า บริการ การท่องเที่ยวเชิงประวัติศาสตร์ ศิลปะและวัฒนธรรม และการท่องเที่ยวเชิงสร้างสรรค์ในจังหวัด

๒) **เป้าหมายและตัวชี้วัด** จำนวนสินค้า บริการ การท่องเที่ยวเชิงประวัติศาสตร์ ศิลปะ และวัฒนธรรมที่นำเอาภูมิปัญญาสร้างมูลค่าเพิ่ม

๓) **แนวทางการพัฒนา** ส่งเสริมการนำภูมิปัญญาสร้างมูลค่าเพิ่มให้กับสินค้า บริการ การท่องเที่ยวเชิงประวัติศาสตร์ ศิลปะ และวัฒนธรรม และการท่องเที่ยวเชิงสร้างสรรค์ในจังหวัด

ประเด็นการพัฒนาที่ ๓ “เพิ่มศักยภาพด้านการค้า การลงทุน เพื่อรองรับการ ขยายตัวทางเศรษฐกิจ”

๑) **วัตถุประสงค์** เพื่อพัฒนาขีดความสามารถในการแข่งขัน

๒) **เป้าหมายและตัวชี้วัด** มีขีดความสามารถในการแข่งขันสูงขึ้น

๓) **แนวทางการพัฒนา** ส่งเสริมศักยภาพการค้าการลงทุน และพัฒนาทักษะฝีมือ แรงงานเพื่อรองรับการขยายตัวทางเศรษฐกิจ

ประเด็นการพัฒนาที่ ๔ “พัฒนาคุณภาพชีวิตของประชาชนสู่สังคมมีสุข ภายใต้สิ่งแวดล้อมที่ดี”

๑) **วัตถุประสงค์**

๑. เพื่อเชิดชูปกป้องสถาบันสำคัญของชาติ

๒. เพื่อเสริมสร้างความมั่นคงและความปลอดภัยในชีวิตและทรัพย์สิน

๓. เพื่อส่งเสริมสุขภาวะของประชาชนในพื้นที่

๒) **เป้าหมายและตัวชี้วัด**

๑. จำนวนกิจกรรมเทิดพระเกียรติและเชิดชูสถาบัน พระมหากษัตริย์เพิ่มขึ้น

๒. จำนวนกิจกรรมที่เกี่ยวข้องกับโครงการพระราชดำริเพิ่มขึ้น

๓. ประชากรในจังหวัดมีสุขภาวะที่ดีขึ้น

๔. เด็กปฐมวัยและเด็กวัยเรียนมีพัฒนาการสมวัยอย่างเต็มศักยภาพ

๕. ทรัพยากรธรรมชาติและสภาพแวดล้อมได้รับการฟื้นฟูเพิ่มขึ้น

๓) **แนวทางการพัฒนา** ส่งเสริมการพัฒนาคุณภาพชีวิตของประชาชน สู่สังคมมีสุข ภายใต้สิ่งแวดล้อมที่ดี ตามหลักของปรัชญาเศรษฐกิจ พอเพียงเพื่อให้ประชาชนสามารถพึ่งพาตนเองได้

๑.๔ ยุทธศาสตร์การพัฒนาขององค์กรปกครองส่วนท้องถิ่นในเขตจังหวัด (Development Strategy of Local Government in the Province)

ภายใต้ภาวะบ้านเมืองที่ก้าวเข้าสู่การเปลี่ยนแปลง ทั้งในด้านเศรษฐกิจ สังคมและการเมือง โดยเฉพาะการก้าวเข้าสู่ประชาคมเศรษฐกิจอาเซียน (ASEAN Economic Community AEC) ถือเป็นภาระหน้าที่ ที่สำคัญขององค์กรปกครองส่วนท้องถิ่นที่มีอาจหลีกเลี่ยงได้ ใน การที่จะนำพาประชาชน สังคม ชุมชน ในท้องถิ่นให้ สามารถอยู่รอดปลอดภัย รู้เท่าทันต่อการเปลี่ยนแปลงที่เกิดขึ้น สามารถพึ่งพาตนเอง และช่วยเหลือผู้อื่นได้อย่าง เหมาะสม ดังนั้น องค์กรปกครองส่วนท้องถิ่น จึงจำเป็นต้องกำหนดทิศทางการพัฒนาท้องถิ่นในภาพรวมของ จังหวัดให้มีความสอดคล้องกับทิศทางการพัฒนาท้องถิ่นในภาพรวมของจังหวัดให้มีความสอดคล้องกับทิศทางการ พัฒนาประเทศและทิศทางการพัฒนาจังหวัด

มีความชัดเจนและเป็นรูปธรรม เร่งสร้างการจัดการคุณภาพทางการ ศึกษาและสร้างสังคมแห่งการเรียนรู้ ในท้องถิ่นให้มีความครอบคลุมและต้องเกิดขึ้นอย่างรวดเร็ว ด้วยการเพิ่ม ช่องทางในการเข้าถึงการบริการทางการศึกษาอย่างเสมอภาคและ เท่าเทียมกัน ตลอดจนยกระดับคุณภาพชีวิตของ ประชาชนและสร้างความเข้มแข็งของสังคม ชุมชน ควบคู่ไปกับการสร้างความมั่นคง เจริญเติบโตทางเศรษฐกิจ ในท้องถิ่นให้มีความยั่งยืนและมีความพร้อมในทุกๆด้าน เพื่อรองรับการพัฒนาในภาพรวมของจังหวัด รวมถึงการ เพิ่มประสิทธิภาพการทำงานขององค์กรปกครองส่วนท้องถิ่นและหน่วยงานอื่น ในจังหวัด ให้ทำงานร่วมกันอย่าง บูรณาการ

เป็นที่พึงของประชาชนในท้องถิ่น โดยได้กำหนด วิสัยทัศน์

พันธกิจ วัตถุประสงค์ จุดมุ่งหมายเพื่อการพัฒนา ตัวชี้วัด ประเด็นยุทธศาสตร์การพัฒนาและแนวทางการพัฒนา ดังนี้

วิสัยทัศน์ พันธกิจ วัตถุประสงค์ จุดมุ่งหมายเพื่อการพัฒนา และตัวชี้วัด

วิสัยทัศน์ (Vision) “ท้องถิ่นมหาสารคามการศึกษาก้าวไกล ประชาชนเป็นสุข อยู่รอดปลอดภัย สังคม เข้มแข็ง รู้เท่าทันพัฒนา อย่างสร้างสรรค์และยั่งยืน”

พันธกิจ (Mission)

๑. พัฒนาคุณภาพทางการศึกษาและการเรียนรู้ทั้งในระบบและการศึกษาทางเลือก
๒. พัฒนาศักยภาพและเพิ่มประสิทธิภาพในการให้บริการสาธารณะ
๓. พัฒนาปรับปรุงโครงสร้างพื้นฐานด้านคมนาคมขนส่ง แหล่งน้ำสาธารณะ และสาธารณูปโภค
๔. ยกระดับคุณภาพชีวิต เพิ่มรายได้ ลดรายจ่าย และลดความเหลื่อมล้ำทางสังคม
๕. อนุรักษ์ ฟื้นฟู ศิลปวัฒนธรรม ขนบธรรมเนียม ภูมิปัญญาท้องถิ่น และสิ่งแวดล้อม
๖. สร้างเครือข่ายและความเข้มแข็งของท้องถิ่น
๗. พัฒนาศักยภาพและเพิ่มประสิทธิภาพในการบริหารจัดการท้องถิ่น
๘. สนับสนุนให้ความช่วยเหลือและประสานการทำงานระหว่าง อปท. องค์กรและหน่วยงานอื่น **วัตถุประสงค์ (Objective)**
๑. เพื่อบริหารจัดการการศึกษาท้องถิ่นและสร้างสังคมแห่งการเรียนรู้
๒. เพื่อสร้างรายได้ ลดรายจ่ายของประชาชนและสร้างความเข้มแข็งของสังคม ชุมชน
๓. เพื่อสร้างความพร้อมโครงสร้างการผลิตและการบริการ
๔. เพื่อเพิ่มประสิทธิภาพการทำงานขององค์กรปกครองส่วนท้องถิ่นและหน่วยงานในจังหวัด

จุดมุ่งหมายเพื่อการพัฒนา (Goals)

๑. การศึกษาท้องถิ่นมีคุณภาพ ประชาชนเป็นคนดีมีความรู้คู่คุณธรรม
๒. การให้บริการสาธารณะได้มาตรฐานทั่วถึงและเป็นธรรม
๓. การคมนาคมขนส่งมีความเชื่อมโยงและมีแหล่งน้ำที่เพียงพอ
๔. ประชาชนมีรายได้ที่ สังคมและชุมชนมีความเข้มแข็ง
๕. เกิดความร่วมมือที่ดีในการทำงานระหว่างภาคส่วน
๖. ท้องถิ่นมีประสิทธิภาพและมีการบริหารจัดการที่ดี

ตัวชี้วัด (Key performance indicators : KPIs)

๑. ร้อยละของผลการประเมินผลสัมฤทธิ์ทางการศึกษาของสถานศึกษาในสังกัดท้องถิ่น
๒. จำนวนโครงการ/กิจกรรมโครงสร้างพื้นฐานด้านคมนาคมขนส่ง แหล่งน้ำสาธารณะที่ได้รับการ

ปรับปรุง

๓. รายได้เฉลี่ยของประชาชนในท้องถิ่นที่เพิ่มขึ้น
๔. จำนวนโครงการ/กิจกรรมที่มีการบูรณาการหรือการจัดทำบันทึกข้อตกลงความร่วมมือ
๕. ร้อยละของผลการประเมินการตรวจรับรองมาตรฐานในการบริการสาธารณะของท้องถิ่น

ประเด็นยุทธศาสตร์การพัฒนา ประกอบด้วย ๔ ประเด็นยุทธศาสตร์ คือ

ประเด็นยุทธศาสตร์ที่ ๑ การจัดการศึกษาและสร้างสังคมแห่งการเรียนรู้ในท้องถิ่น โดยให้

ความสำคัญ ในการบริหารจัดการการศึกษาและพัฒนาคุณภาพทางการศึกษาของสถานศึกษาในสังกัดและสถานศึกษาอื่นใน ท้องถิ่นเท่าที่ กฎหมายกำหนด ด้วยการเร่งสร้างแหล่งเรียนรู้ในท้องถิ่นเพื่อให้ประชาชนสามารถเข้าถึงการบริการ ทางการศึกษาได้อย่างเพียงพอและ ทั่วถึง ตลอดจนมุ่งเน้นการพัฒนาทรัพยากรบุคคลด้านการศึกษาด้วยการเพิ่ม ประสิทธิภาพ คุณภาพ ทักษะสำหรับการเรียน การสอน เพื่อ เตรียมความพร้อมในการเข้าสู่ประชาคมเศรษฐกิจ อาเซียนและประชาคมโลก สนับสนุนและส่งเสริมผลงานทางวิชาการหรือกิจกรรมทาง การศึกษา รวมถึงการปลูกฝัง จิตสำนึก และสร้างค่านิยมทางวัฒนธรรม คุณธรรมและจริยธรรมที่ดีงาม ให้แก่นักเรียน ครู บุคลากรทางการ ศึกษา และประชาชนทั่วไปในท้องถิ่น

เป้าประสงค์ระดับยุทธศาสตร์

๑. เพื่อให้ประชาชนในท้องถิ่นสามารถเข้าถึงการบริการทางการศึกษาได้อย่างทั่วถึง
 ๒. เพื่อสร้างความพร้อมในการเข้าสู่ประชาคมเศรษฐกิจอาเซียนและประชาคมโลก
- #### กลยุทธ์หรือแนวทางการพัฒนา ประกอบด้วย
๑. พัฒนาคุณภาพการบริหารจัดการการศึกษา และการบริการทางการศึกษาท้องถิ่น
 ๒. พัฒนาผู้เรียน ผู้สอน และบุคลากรทางการศึกษาท้องถิ่น
 ๓. สนับสนุนงานวิชาการและกิจกรรมทางการศึกษาท้องถิ่น

ตัวชี้วัดระดับยุทธศาสตร์

๑. ร้อยละของการศึกษาต่อ ม.ปลาย อุดมศึกษา และสายอาชีพ
๒. ร้อยละของผลสัมฤทธิ์ของการศึกษาสูงกว่าค่ามาตรฐานที่กำหนด
๓. ร้อยละของสถานศึกษาที่ผ่านการรับรองมาตรฐาน (สมศ.)
๔. ร้อยละของสถานศึกษาที่มีการจัดการศึกษาที่เข้มแข็ง
๕. ร้อยละที่เพิ่มขึ้นของแหล่งเรียนรู้
๖. ร้อยละที่เพิ่มขึ้นของการเข้าถึงการบริหารทางการศึกษา
๗. จำนวนเด็ก/เยาวชน/นักเรียน/ประชาชนที่เข้าร่วมกิจกรรมศีลธรรม คุณธรรมจริยธรรม
๘. จำนวนแผนงาน/โครงการในการจัดการความรู้ในหน่วยงานการศึกษา ศาสนา และ

ที่ดิงาม

วัฒนธรรม

๙. จำนวนแผนงาน/โครงการพัฒนานักกีฬาให้เป็นนักกีฬาทีมชาติหรือไปสู่เป็นนักกีฬาอาชีพ

ประเด็นยุทธศาสตร์ที่ ๒ การสร้างความเข้มแข็งของสังคมและชุมชนในท้องถิ่น โดยให้ความสำคัญกับ การพัฒนา

คุณภาพชีวิตและความเป็นอยู่ของประชาชนในท้องถิ่นมุ่งเน้นการประกอบอาชีพและการเพิ่มรายได้ ลด รายจ่ายสามารถพึ่งพาตนเองได้ด้วยการสนับสนุนการดำรงชีวิตภายใต้แนวทางตามหลักปรัชญาเศรษฐกิจพอเพียง สนับสนุนและส่งเสริมการพัฒนาศักยภาพของชุมชน ผู้นำชุมชน ผู้นำองค์กร กลุ่มและเครือข่ายต่างๆ พร้อมทั้ง สนับสนุนและส่งเสริมให้ประชาชนมีสุขภาพร่างกายที่แข็งแรง ด้วยการสนับสนุนและส่งเสริมการกีฬาในทุกระดับ ตลอดจนรณรงค์ป้องกันและปราบปรามยาเสพติด ป้องกันและลดอุบัติเหตุบนท้องถนน การรณรงค์ ป้องกัน ควบคุม การฟื้นฟู บำบัด รักษาโรคติดต่อร้ายแรง รวมถึงให้การสงเคราะห์ช่วยเหลือผู้ประสบภัยพิบัติกรณีอุทกภัย หรือภัยพิบัติทางธรรมชาติและผู้ด้อยโอกาสทางสังคมในท้องถิ่น

เป้าประสงค์ระดับยุทธศาสตร์

๑. เพื่อเพิ่มรายได้และลดรายจ่ายให้ประชาชนในท้องถิ่นสามารถพึ่งพาตัวเองได้
๒. เพื่อเสริมสร้างความเข้มแข็งของชุมชน

แนวทางการพัฒนา ประกอบด้วย

๑. พัฒนาคุณภาพชีวิตและส่งเสริมอาชีพ
๒. เสริมสร้างศักยภาพและความเข้มแข็งของสังคม ชุมชน
๓. สนับสนุนและส่งเสริมกิจกรรม กีฬา และนันทนาการ
๔. ควบคุมโรคติดต่อร้ายแรง

ตัวชี้วัดระดับยุทธศาสตร์

๑. จำนวนครัวเรือนยากจนที่มีรายได้ต่ำกว่าเกณฑ์ ได้รับการส่งเสริมการดำรงชีวิตตามแนวทาง

ปรัชญา เศรษฐกิจพอเพียง

๒. จำนวนแผนงาน/โครงการ/กิจกรรมที่ส่งเสริมแนวทางตามระบอบประชาธิปไตยอันมีพระมหากษัตริย์
๓. ร้อยละของชุมชนที่ได้รับการส่งเสริม/สนับสนุน/การจัดทำแผนชุมชนด้วยกระบวนการมีส่วนร่วม ๔. ร้อยละของผู้นำชุมชน/ผู้นำองค์กร/กลุ่มและเครือข่ายต่างๆ ที่ได้รับการส่งเสริม/สนับสนุน
๕. จำนวนหมู่บ้านที่เป็นหมู่บ้านเศรษฐกิจพอเพียง
๖. ร้อยละของครอบครัว/ชุมชนที่มีความเข้มแข็งเพิ่มขึ้น
๗. ร้อยละผู้ประสบภัยกรณีอุทกภัย/ภัยพิบัติทางธรรมชาติ/ผู้ด้อยโอกาสทางสังคมที่ได้รับการ

สงเคราะห์ ช่วยเหลือ/ได้รับสวัสดิการสังคม

๘. ร้อยละขององค์กรปกครองส่วนท้องถิ่นที่มีแผนงานด้านสวัสดิการสังคม

ประเด็นยุทธศาสตร์ที่ ๓ การพัฒนาโครงสร้างการผลิตและสร้างความมั่นคงทางเศรษฐกิจในท้องถิ่น โดยให้ความสำคัญต่อ

กระบวนการ : Upstream midstream downstream (of the process) เช่น ภาคการเกษตรตั้งแต่ระดับต้นน้ำ ด้วยการสนับสนุนปัจจัยพื้นฐานการผลิต ปัจจัยที่เอื้อต่อกระบวนการ ผลิตในระดับกลางน้ำจนถึงระบบการตลาดในระดับปลายน้ำมุ่งเน้นการพัฒนาและปรับปรุงโครงสร้าง

พื้นฐานโครงข่ายคมนาคมแหล่งน้ำสาธารณะ โบราณสถานและแหล่งท่องเที่ยวที่สำคัญ ควบคู่ไปกับการ บริหารจัดการสิ่งแวดล้อม รวมถึง การอนุรักษ์ ขนบธรรมเนียม วัฒนธรรมประเพณีที่ดีงาม และภูมิปัญญาของท้องถิ่น

เป้าประสงค์ระดับยุทธศาสตร์

๑. เพื่อสร้างรากฐานความมั่นคงทางเศรษฐกิจในท้องถิ่นให้มีความพร้อมต่อการพัฒนาจังหวัด
๒. เพื่อรองรับประชาคมเศรษฐกิจอาเซียน (ASEAN Economic Community : AEC)

กลยุทธ์หรือแนวทางการพัฒนา ประกอบด้วย

๑. พัฒนาส่งเสริมการเกษตร การพาณิชย์ และการลงทุน
๒. พัฒนาปรับปรุงโครงสร้างพื้นฐาน แหล่งน้ำสาธารณะ โบราณสถาน แหล่งท่องเที่ยวและ จัดการสิ่งแวดล้อม
๓. สนับสนุนส่งเสริม ศาสนา ศิลปวัฒนธรรม ขนบธรรมเนียมประเพณี และภูมิปัญญาท้องถิ่น

ตัวชี้วัดระดับยุทธศาสตร์

๑. ร้อยละที่เพิ่มขึ้นของรายได้ที่เกิดจากการท่องเที่ยว
๒. ร้อยละของปริมาณแหล่งน้ำที่ได้รับการพัฒนาปรับปรุงเพิ่มขึ้น
๓. ร้อยละของถนนที่ได้รับการก่อสร้าง/บูรณะ/ปรับปรุงเพิ่มขึ้น
๔. จำนวนองค์กรปกครองส่วนท้องถิ่นที่ได้รับการส่งเสริมให้มีการพัฒนาเมืองโดยการวางผังเมืองที่ได้รับมาตรฐาน
๕. จำนวนโครงการ/กิจกรรมเกี่ยวกับขนบธรรมเนียม วัฒนธรรมประเพณีรวมถึงภูมิปัญญา ท้องถิ่นที่ได้รับการเผยแพร่และ ประชาสัมพันธ์
๖. ร้อยละที่เพิ่มขึ้นของการนำภูมิปัญญาท้องถิ่นมาสร้างมูลค่าเพิ่มทางเศรษฐกิจ

ประเด็นยุทธศาสตร์ที่ ๔ การพัฒนาและเสริมสร้างประสิทธิภาพองค์กร โดยให้ความสำคัญที่เกี่ยวกับ การปฏิรูปองค์กร การปรับปรุง กฎ ระเบียบ และพัฒนามาตรฐานการทำงานในองค์กร ด้วยการปรับบทบาท โครงสร้างและกลไกการจัดการ ลดขั้นตอนการควบคุมและสั่งการ โดยคำนึงถึงความต้องการของประชาชนใน ท้องถิ่นเป็นหลัก และสามารถทำงานร่วมกับหน่วยงานอื่นในจังหวัดได้อย่างมีประสิทธิภาพ ด้วยการสร้างเครือข่าย การทำงานขององค์กรปกครองส่วนท้องถิ่นและชุมชน ตลอดจนเพิ่มคุณภาพในการจัดบริการและ ให้บริการ สาธารณะ พร้อมปลูกฝังจิตสำนึกของบุคลากรในองค์กรปกครองส่วนท้องถิ่นให้ยึดมั่นในหลักคุณธรรม จริยธรรม พร้อมรับการ ตรวจสอบจากภาคประชาชน และยึดถือปฏิบัติตามระเบียบ กฎหมายอย่างเคร่งครัด รวมถึงพัฒนา ระบบฐานข้อมูลและสร้างองค์ความรู้ ใหม่ ๆ ต่อการพัฒนาท้องถิ่น

เป้าประสงค์ระดับยุทธศาสตร์

๑. เพื่อให้การบริหารงานขององค์กรปกครองส่วนท้องถิ่นมีประสิทธิภาพ มีความทันสมัย
๒. เพื่อให้องค์กรปกครองส่วนท้องถิ่นมีความรับผิดชอบต่อท้องถิ่นและต่อผลประโยชน์ของ ประเทศชาติโดยส่วนรวม

กลยุทธ์หรือแนวทางการพัฒนา ประกอบด้วย

๑. เพิ่มศักยภาพและประสิทธิภาพการทำงานของท้องถิ่น
๒. สนับสนุนช่วยเหลือและประสานการทำงานระหว่างองค์กรปกครองส่วนท้องถิ่น องค์กรและ หน่วยงานอื่น
๓. สนับสนุนหน่วยงานอื่นในการพัฒนาตามที่กฎหมายกำหนด

ตัวชี้วัดระดับยุทธศาสตร์

๑. ร้อยละขององค์กรปกครองส่วนท้องถิ่นที่สามารถลดขั้นตอนและระยะเวลาในการให้บริการ
๒. ร้อยละของบุคลากรที่มีส่วนร่วมในกิจกรรมการแลกเปลี่ยนเรียนรู้
๓. ร้อยละของงานบริการสาธารณะที่ได้จัดทำมาตรฐานหรือคู่มือการให้บริการ
๔. ร้อยละของบุคลากรที่ผ่านการอบรม/สัมมนา/เพิ่มระดับของขีดความสามารถ/สมรรถนะ ตามแผนพัฒนาบุคลากร/ที่ส่วน ราชการกำหนด
๕. ร้อยละของข้อมูลที่มีความครอบคลุม/ถูกต้อง/ทันสมัย/สนับสนุนการจัดทำแผนยุทธศาสตร์ การพัฒนาและแผนพัฒนาสามปี ขององค์กรปกครองส่วนท้องถิ่น
๖. ร้อยละขององค์กรปกครองส่วนท้องถิ่นที่ผ่านการประเมินมาตรฐานการปฏิบัติราชการ

➔ ยุทธศาสตร์การพัฒนาจังหวัดมหาสารคาม

วิสัยทัศน์

“เกษตรกรรมยั่งยืน นำภูมิปัญญาสร้างคุณค่า พัฒนาการค้าการลงทุน
สู่สังคมมีสุข ภายใต้สิ่งแวดล้อมที่ดี”

พันธกิจ

๑. ส่งเสริมภาคการเกษตรให้มีความเข้มแข็งและสามารถพึ่งตนเองได้
๒. ส่งเสริมการนำภูมิปัญญา มาสร้างมูลค่าเพิ่มให้กับสินค้า บริการ การท่องเที่ยวเชิงประวัติศาสตร์ ศิลปะ และวัฒนธรรม และการท่องเที่ยวเชิงสร้างสรรค์
๓. ส่งเสริมด้านการค้าการลงทุน และพัฒนาโครงสร้างพื้นฐานในพื้นที่
๔. เสริมสร้างและพัฒนาคุณภาพชีวิตของประชาชนด้านความมั่นคง การศึกษา สาธารณสุขและสิ่งแวดล้อม

เป้าประสงค์

เพื่อให้บรรลุวิสัยทัศน์ที่กำหนดไว้ จึงมีการกำหนดเป้าประสงค์ที่สำคัญไว้ดังนี้

๑. ภาคการเกษตรมีความเข้มแข็งและสามารถสร้างมูลค่าเพิ่มให้กับจังหวัด
๒. การพัฒนาเศรษฐกิจของจังหวัดเติบโตอย่างสมดุลและยั่งยืน
๓. ประชาชนมีคุณภาพชีวิตที่ดี

ประเด็นยุทธศาสตร์

เพื่อให้การพัฒนาจังหวัดเป็นไปตามกรอบวิสัยทัศน์และเป้าประสงค์ที่กำหนดไว้ จึงได้กำหนดประเด็นยุทธศาสตร์การพัฒนาของจังหวัดใน ๔ ประเด็นยุทธศาสตร์ ดังนี้

ประเด็นยุทธศาสตร์ที่ ๑ : ส่งเสริมและพัฒนากิจกรรมการผลิตภาคการเกษตรเพื่อสร้างรายได้กับเกษตรกร

ประเด็นยุทธศาสตร์ที่ ๒ : ส่งเสริมการนำองค์ความรู้ทางภูมิปัญญาเพื่อสร้างมูลค่าเพิ่มให้กับสินค้า บริการการท่องเที่ยวเชิงประวัติศาสตร์ ศิลปะและวัฒนธรรม และการท่องเที่ยวเชิงสร้างสรรค์

ประเด็นยุทธศาสตร์ที่ ๓ : เพิ่มศักยภาพด้านการค้าการลงทุน เพื่อรองรับการขยายตัวของเศรษฐกิจ

ประเด็นยุทธศาสตร์ที่ ๔ : พัฒนาคุณภาพชีวิตของประชาชน สู่สังคมมีสุข ภายใต้สิ่งแวดล้อมที่ดี

กรอบยุทธศาสตร์การพัฒนาขององค์กรปกครองท้องถิ่นในเขตจังหวัดมหาสารคาม

(พ.ศ.๒๕๖๖-๒๕๗๐)

วิสัยทัศน์(Vision)

“ท้องถิ่นมหาสารคามการศึกษาก้าวไกล ประชาชนเป็นสุข อยู่รอดปลอดภัย
สังคมเข้มแข็ง รู้เท่าทัน พัฒนาอย่างสร้างสรรค์และยั่งยืน”

พันธกิจ(Missions)

๑. พัฒนาคุณภาพทางการศึกษาและสร้างแหล่งเรียนรู้ในท้องถิ่น ให้มีความพร้อมต่อประชาคมเศรษฐกิจอาเซียน และประชาคมโลก รวมถึงเพิ่มช่องทางในการเข้าถึงการศึกษาท้องถิ่น
๒. พัฒนาคุณภาพชีวิตประชาชนในท้องถิ่นให้อยู่ดีกินดี ดำรงชีวิตอย่างเหมาะสมอยู่รอดปลอดภัยรวมถึงเสริมสร้างศักยภาพสังคม ชุมชนให้เข้มแข็งและรู้เท่าทันการเปลี่ยนแปลง
๓. ส่งเสริมการผลิตและการบริการ บนพื้นฐานองค์ความรู้และภูมิปัญญาท้องถิ่นอย่างสร้างสรรค์

พร้อมพัฒนาปรับปรุงโครงสร้างพื้นฐาน แหล่งน้ำสาธารณะ รวมถึงอนุรักษ์คุ้มครองโบราณสถาน สืบสานวัฒนธรรมประเพณีที่ดั้งเดิมของท้องถิ่นและร่วมจัดการสิ่งแวดล้อม

๔. พัฒนาและเสริมสร้างประสิทธิภาพขององค์กรปกครองท้องถิ่น รวมถึงสนับสนุนหน่วยงานและการบูรณาการในการพัฒนาจังหวัด

ยุทธศาสตร์การพัฒนาองค์กรปกครองท้องถิ่นในเขตจังหวัดมหาสารคาม

ประเด็นยุทธศาสตร์ที่ ๑ : การจัดการศึกษาและสร้างคมแห่งการเรียนรู้ในท้องถิ่น
แนวทางการพัฒนา

๑. พัฒนาคุณภาพการบริหารจัดการศึกษา และการบริการทางการศึกษา
๒. พัฒนาผู้เรียนผู้สอน และบุคลากรทางการศึกษา
๓. สนับสนุนงานวิชาการและกิจกรรมทางการศึกษา

ประเด็นยุทธศาสตร์ที่ ๒ : การสร้างความเข้มแข็งของสังคมและชุมชนในท้องถิ่น
แนวทางการพัฒนา

๑. พัฒนาคุณภาพชีวิตและส่งเสริมอาชีพ
๒. เสริมสร้างศักยภาพและความเข้มแข็งของสังคมชุมชน
๓. สนับสนุนส่งเสริมกิจกรรม การกีฬา และนันทนาการ

ประเด็นยุทธศาสตร์ที่ ๓ : การพัฒนาโครงสร้างการผลิตและสร้างความมั่นคงทางเศรษฐกิจในท้องถิ่น
แนวทางการพัฒนา

๑. พัฒนาส่งเสริมการเกษตร การพาณิชย์ และการลงทุน
๒. พัฒนาปรับปรุงโครงสร้างพื้นฐาน แหล่งน้ำสาธารณะ โบราณสถาน แหล่งท่องเที่ยว และจัดการสิ่งแวดล้อม
๓. สนับสนุนส่งเสริมศาสนา ศิลปวัฒนธรรมขนบธรรมเนียม ประเพณี และภูมิปัญญาท้องถิ่น

ประเด็นยุทธศาสตร์ที่ ๔ : การพัฒนาและเสริมสร้างประสิทธิภาพองค์กร
แนวทางการพัฒนา

๑. เพิ่มศักยภาพและประสิทธิภาพของท้องถิ่น
๒. สนับสนุนช่วยเหลือและประสานการทำงานระหว่างองค์กรปกครองท้องถิ่น องค์กรและหน่วยงานอื่น

๑.๕ ไทยแลนด์ ๔.๐ (THAILAND ๔.๐)

การจัดทำแผนพัฒนาท้องถิ่นต้องมีความสัมพันธ์กับไทยแลนด์ ๔.๐ โดยให้ความสำคัญกับการพัฒนาด้านเทคโนโลยี กลุ่มอาหาร เกษตร และเทคโนโลยีชีวภาพ กลุ่มสาธารณสุข สุขภาพ และเทคโนโลยีทางการแพทย์กลุ่มเครื่องมือ อุปกรณ์อัจฉริยะ หุ่นยนต์ และระบบเครื่องกลที่ใช้ระบบอิเล็กทรอนิกส์ควบคุม กลุ่มดิจิทัล เทคโนโลยีอินเทอร์เน็ตที่เชื่อมต่อและบังคับอุปกรณ์ต่างๆ ปัญญาประดิษฐ์และเทคโนโลยีสมองกลฝังตัว กลุ่มอุตสาหกรรมสร้างสรรค์ วัฒนธรรม และบริการที่มีมูลค่าสูง โดยรายละเอียดไทยแลนด์ ๔.๐ มีดังนี้

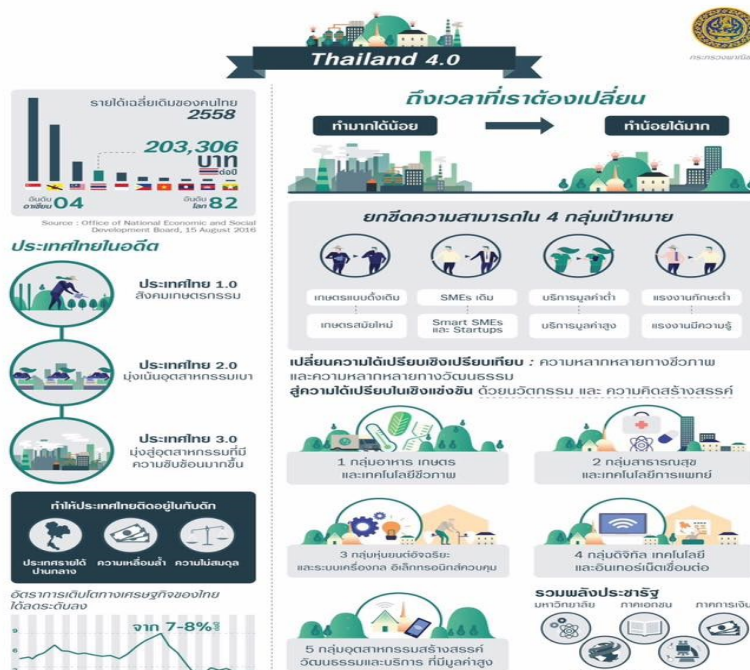

แก้ไข ครั้งที่ ๑/๒๕๖๗
ย จังหวัดมหาสารคาม

ประเทศไทย ๔.๐ ถือเป็นการพัฒนา เครื่องยนต์เพื่อขับเคลื่อนการเติบโตทางเศรษฐกิจชุดใหม่ (New Engines of Growth) ด้วยการเปลี่ยนแปลง ความได้เปรียบเชิงเปรียบเทียบ ของประเทศที่มีอยู่ ๒ด้าน คือ ความหลากหลายเชิงชีวภาพ และ ความหลากหลายเชิงวัฒนธรรม ให้เป็นความได้เปรียบในเชิงแข่งขัน โดยการเติมเต็มด้วยวิทยาการ ความคิดสร้างสรรค์ นวัตกรรม วิทยาศาสตร์ เทคโนโลยี การวิจัยและพัฒนา แล้วต่อยอดความได้เปรียบเชิงเปรียบเทียบเป็น ๕ กลุ่มเทคโนโลยีและอุตสาหกรรมเป้าหมาย ประกอบด้วย

๑. **กลุ่มอาหารเกษตร และเทคโนโลยีชีวภาพ (Food, Agriculture & Bio-Tech)** อาทิ เทคโนโลยีการเกษตร (AgriTech) เทคโนโลยีอาหาร (FoodTech) เป็นต้น

๒. **กลุ่มสาธารณสุข สุขภาพ และเทคโนโลยีทางการแพทย์ (Health, Wellness & Bio-Med)** อาทิ เทคโนโลยีสุขภาพ (HealthTech) เทคโนโลยีการแพทย์ (MedTech) สปา (Spa) เป็นต้น

๓. **กลุ่มเครื่องมือ อุปกรณ์อัจฉริยะ หุ่นยนต์ และระบบเครื่องกลที่ใช้ระบบอิเล็กทรอนิกส์ควบคุม (Smart Devices, Robotics & Mechatronics)** อาทิ เทคโนโลยีหุ่นยนต์ (Robotech) เป็นต้น

๔. **กลุ่มดิจิทัล เทคโนโลยีอินเทอร์เน็ตที่เชื่อมต่อและบังคับอุปกรณ์ต่างๆ ปัญญาประดิษฐ์และเทคโนโลยีสมองฝังตัว (Digital, IOT, Artificial intelligence & Embedded Technology)** อาทิ เทคโนโลยีการเงิน (Fintech) อุปกรณ์เชื่อมต่อออนไลน์โดยไม่ต้องใช้คน (IoT) เทคโนโลยีการศึกษา (EdTech) อี-มาร์เก็ตเพลส (E-Market place) อี-คอมเมิร์ซ (E-Commerce) เป็นต้น

๕. **กลุ่มอุตสาหกรรมสร้างสรรค์วัฒนธรรม และบริการที่มีมูลค่าสูง (Creative, Culture & High Value Services)** อาทิ เทคโนโลยีการออกแบบ (DesignTech) ธุรกิจไลฟ์สไตล์ (Lifestyle Business) เทคโนโลยีการท่องเที่ยว (TravelTech) การเพิ่มประสิทธิภาพการบริการ (Service Enhancing) เป็นต้น

๑.๖ แผนพัฒนาอำเภอพยัคฆภูมิพิสัย

องค์การบริหารส่วนตำบลเมืองเตา ได้จัดทำแผนพัฒนาท้องถิ่นโดยสอดคล้องกับแผนพัฒนาอำเภอพยัคฆภูมิพิสัย ด้านส่งเสริมการพัฒนาการเกษตร ด้านการพัฒนาสังคมและแก้ไขปัญหาความเดือดร้อนของประชาชนด้านการบริหารจัดการทรัพยากรธรรมชาติและสิ่งแวดล้อมด้านการบริหารจัดการอย่างมีคุณภาพและประสิทธิภาพและด้านการส่งเสริมศักยภาพการท่องเที่ยวซึ่งแผนพัฒนาอำเภอพยัคฆภูมิพิสัยมีรายละเอียด ดังนี้

ข้อมูลทั่วไปของอำเภอพยัคฆภูมิพิสัย

๑. ประวัติความเป็นมา

ตำบลปะหลานตั้งเมื่อพ.ศ.๒๔๔๐ โดยพระศรีสุวรรณวงษาเจ้าเมืองพยัคฆภูมิพิสัย คนแรก เป็นตำบลแรกของตำบลพยัคฆภูมิพิสัย เดิม อำเภอพยัคฆภูมิพิสัย มีฐานะเป็นเมือง ตั้งขึ้นเมื่อปี พ.ศ. ๒๔๖๖โดยพระศรีสุวรรณวงษา (เดช รัตนวงษะวัตติ) เจ้าเมืองคนแรก นำไพร่พลช้าง ม้า เสบียง อาหารและยุทโธปกรณ์ไปตั้งที่ทำการเมืองครั้งแรกที่บ้านนาข่า ต.นาข่า อ.วาปีปทุม จ.มหาสารคาม ในปัจจุบัน ครั้นกรมหลวงสรรพสิทธิประสงค์ ข้าหลวงต่าง พระองค์ มณฑลอุบลราชธานี ทรงออกตรวจราชการที่เมืองวาปีปทุม ได้รับเรื่องร้องเรียนจากเจ้าเมืองวาปีปทุมว่า พระศรีสุวรรณวงษา ได้เข้าไปตั้ง ที่ทำการ เมืองในเขตท้องที่ตนเมื่อสอบสวนแล้วเป็นความจริง จึงรับสั่งให้ย้ายที่ทำการ เมืองไปตั้งในเขตท้องที่ของตน ณ ตำบลปะหลาน (บ้านปะหลาน) ซึ่งมีเขตติดต่อ กับบ้านเมืองเสือในเวลา นั้น คำว่า อำเภอพยัคฆภูมิพิสัย คงถือเอา ตามบ้าน เมืองเสือ มาจากรากศัพท์ในภาษาบาลี คือ "พยัคฆ" ซึ่งแปลว่าเสือ จึงได้ชื่อเมืองว่า พยัคฆภูมิพิสัย

พื้นที่

ตั้งอยู่ทางทิศตะวันตกของอำเภอ มีเนื้อที่ทั้งหมด ๑๕,๓๐๗ ไร่ ภูมิประเทศเป็นที่ราบและที่ราบสูง ไม่มีภูเขาหรือแม่น้ำไหลผ่าน สภาพโดยทั่วไปเป็นที่ราบลุ่มเหมาะสมที่จะทำการเกษตร

แผนพัฒนาท้องถิ่น (พ.ศ. ๒๕๖๖ – ๒๕๗๐) แก้ไข ครั้งที่ ๑/๒๕๖๗
โดยองค์การบริหารส่วนตำบลเมืองเตา อำเภอพยัคฆภูมิพิสัย จังหวัดมหาสารคาม

เขตพื้นที่

ทิศเหนือ ติดกับ ตำบลลานสะแก, ตำบลก้ามปู อำเภอพยัคฆภูมิพิสัย จังหวัดมหาสารคาม
 ทิศใต้ ติดกับ ตำบลเมืองเสือ อำเภอพยัคฆภูมิพิสัย จังหวัดมหาสารคาม และ อำเภอชุมพลบุรี จังหวัดสุรินทร์
 ทิศตะวันออก ติดกับ ตำบลเวียงชัย, ตำบลเมืองเสือ อำเภอพยัคฆภูมิพิสัย จังหวัดมหาสารคาม
 ทิศตะวันตก ติดกับ ตำบลเม็กดำ อำเภอพยัคฆภูมิพิสัย จังหวัดมหาสารคาม

อาชีพ

อาชีพหลัก ทำนา เลี้ยงสัตว์
 อาชีพเสริม เย็บผ้าไหม

สาธารณูปโภค

จำนวนครัวเรือนที่มีไฟฟ้าใช้ในเขต อบต. ๘๓๓ ครัวเรือน คิดเป็นร้อยละ ๙๗.๐๘ จำนวนบ้านที่มีโทรศัพท์ ๒๓ หลังคา
 เรือน คิดเป็นร้อยละ ๒.๖๘ ของจำนวนหลังคาเรือน

การเดินทาง

เส้นทางไปสู่ตำบลปะหลาน มี ๒ เส้นทางออกไปทางทิศตะวันตก ห่างจากที่ว่าการอำเภอพยัคฆภูมิพิสัย ประมาณ
 ๒,๐๐๐ เมตร

ผลิตภัณฑ์

อาหารแปรรูป

สถานที่

- ๑) วัดทองนพคุณ
- ๒) วัดพยัคฆภูมิวราราม

๒. คำขวัญอำเภอ

*“ แหล่งผลิตข้าวหอมมะลิคุณภาพดี มีสังคมน่าอยู่ ควบคู่วัฒนธรรม น้อมนำปรัชญาเศรษฐกิจพอเพียง ส่งเสริมการเลี้ยง
 สัตว์ พัฒนาผลิตภัณฑ์ชุมชน ”*

เป้าประสงค์ในภาพรวมของอำเภอพยัคฆภูมิพิสัย

- ๑) กระบวนการผลิตข้าวหอมมะลิได้รับการพัฒนาทั้งระบบ และเพิ่มมูลค่าผลผลิต
- ๒) สังคมมีความเข้มแข็งและประชาชนมีคุณภาพชีวิตที่ดีขึ้น
- ๓) เป็นสังคมแห่งการเรียนรู้วัฒนธรรมประเพณีชุมชนเข้มแข็ง
- ๔) ชุมชนมีการบริหารจัดการทุนชุมชนที่เข้มแข็งพึ่งตนเองได้ ลดรายจ่าย รายได้เพิ่มขึ้น ตามแนวทางพระราชดำริปรัชญาเศรษฐกิจพอเพียง
- ๕) สามารถเพิ่มรายได้แก่เกษตรกรและผู้ยากจน
- ๖) ผลิตภัณฑ์ชุมชนมีผลผลิตและมูลค่าเพิ่มขึ้น

ประเด็นยุทธศาสตร์พัฒนาอำเภอพยัคฆภูมิพิสัย

ประเด็นยุทธศาสตร์ที่ ๑ : การพัฒนาข้าวหอมมะลิคุณภาพได้รับการพัฒนาทั้งระบบ และเพิ่มมูลค่าผลผลิต

ประเด็นยุทธศาสตร์ที่ ๒ : สังคมน่าอยู่

แผนพัฒนาท้องถิ่น (พ.ศ. ๒๕๖๖ – ๒๕๗๐) แก้ว ครั้งที่ ๑/๒๕๖๗
 โดยองค์การบริหารส่วนตำบลเมืองเตา อำเภอพยัคฆภูมิพิสัย จังหวัดมหาสารคาม

ประเด็นยุทธศาสตร์ที่ ๓ : ส่งเสริมวัฒนธรรม ประเพณี และศาสนา

ประเด็นยุทธศาสตร์ที่ ๔ : ส่งเสริมปรัชญาเศรษฐกิจพอเพียง

ประเด็นยุทธศาสตร์ที่ ๕ : ส่งเสริมการเลี้ยงสัตว์

ประเด็นยุทธศาสตร์ที่ ๖ : ส่งเสริมผลิตภัณฑ์ชุมชน

๕. หน่วยงานต่างๆในพื้นที่

อำเภอพยัคฆภูมิพิสัย มีส่วนราชการ หน่วยงานตั้งอยู่ในพื้นที่เป็นจำนวนมากถือได้ว่าเป็นอำเภอที่มีศักยภาพในการพัฒนาให้เจริญยิ่งขึ้นต่อไป เพื่อเป็นการอำนวยความสะดวกและบริการประชาชน ดังนี้

๕.๑ ส่วนราชการ/หน่วยงานของรัฐ มีดังนี้

- ที่ทำการปกครองอำเภอพยัคฆภูมิพิสัย
- สำนักงานสาธารณสุขอำเภอพยัคฆภูมิพิสัย
- สัสดีอำเภอพยัคฆภูมิพิสัย
- สำนักงานเกษตรอำเภอพยัคฆภูมิพิสัย
- สำนักงานพัฒนาชุมชนอำเภอพยัคฆภูมิพิสัย
- สำนักงานปลัดอำเภอพยัคฆภูมิพิสัย
 - สำนักงานท้องถิ่นอำเภอพยัคฆภูมิพิสัย
 - สถานีตำรวจภูธรอำเภอพยัคฆภูมิพิสัย
 - สำนักงานวัฒนธรรมอำเภอพยัคฆภูมิพิสัย
 - สำนักงานสรรพากรพื้นที่สาขาอำเภอพยัคฆภูมิพิสัย
 - สำนักงานประมงอำเภอพยัคฆภูมิพิสัย
 - โรงพยาบาลอำเภอพยัคฆภูมิพิสัย
 - สำนักงานสหกรณ์การเกษตรอำเภอพยัคฆภูมิพิสัย
 - สำนักงานการศึกษาอกระบบและการศึกษาตามอัธยาศัย อำเภอพยัคฆภูมิพิสัย

๕.๒ หน่วยงานรัฐวิสาหกิจมี ๓ หน่วยงาน

- ๑) บริษัทไปรษณีย์ไทยจำกัดอำเภอพยัคฆภูมิพิสัย
- ๒) การไฟฟ้าส่วนภูมิภาคอำเภอพยัคฆภูมิพิสัย
- ๓) ธนาคารเพื่อการเกษตรและสหกรณ์การเกษตรอำเภอพยัคฆภูมิพิสัย

๕.๓ ธนาคารหรือสถาบันการเงิน

- ๑) ธนาคาร จำนวน ๕ แห่ง
 ๑. ธนาคารเพื่อการเกษตรและสหกรณ์การเกษตร
 ๒. ธนาคารกรุงไทย
 ๓. ธนาคารไทยพาณิชย์
 ๔. ธนาคารออมสิน
 ๕. ธนาคารกสิกร

๑.๗ แผนพัฒนาตำบลเมืองเตา

๒. ยุทธศาสตร์ขององค์การบริหารส่วนตำบลเมืองเตา

๒.๑ วิสัยทัศน์

องค์การบริหารส่วนตำบลเมืองเตา ได้กำหนดวิสัยทัศน์ (Vision) เพื่อแสดงสถานการณ์ในอนาคตซึ่งเป็นจุดมุ่งหมาย ความคาดหวังที่ต้องการให้เกิดขึ้นในอนาคตข้างหน้าซึ่งจะสามารถสะท้อนถึงสภาพการณ์ของท้องถิ่นในอนาคตอย่างรอบด้านภายใต้การ เปลี่ยนแปลงของสภาพแวดล้อมด้านต่างๆ จึงได้กำหนดวิสัยทัศน์ ความหวังที่จะให้เกิดขึ้นในอนาคต ดังนี้

“ แหล่งผลิตสินค้าเกษตรอินทรีย์ ข้าวหอมมะลิชั้นนำ แหล่งน้ำมากมีปลาดีปลาชุม
กลุ่มอาชีพหลากหลาย มากมายแหล่งเรียนรู้ สังคมน่าอยู่ ด้วยการพัฒนาตามหลักเศรษฐกิจ
พอเพียง ”

๒.๒ ยุทธศาสตร์

คณะกรรมการพัฒนาองค์การบริหารส่วนตำบลร่วมกับประชาคมท้องถิ่น ส่วนราชการ รัฐวิสาหกิจ รวมทั้งองค์กร ต่างๆ ที่เกี่ยวข้อง ได้กำหนดยุทธศาสตร์ขององค์การบริหารส่วนตำบล ๖ ด้าน ดังนี้

๑. ยุทธศาสตร์การพัฒนาด้านการคมนาคมขนส่งและโครงสร้างพื้นฐาน
๒. ยุทธศาสตร์การพัฒนาด้านเศรษฐกิจ
๓. ยุทธศาสตร์การพัฒนาคมนาคมและสังคม
๔. ยุทธศาสตร์การพัฒนาด้านการศึกษา ศาสนา วัฒนธรรม
๕. ยุทธศาสตร์ การพัฒนาด้านการเมืองการบริหาร
๖. ยุทธศาสตร์การพัฒนาด้านสิ่งแวดล้อม

๒. พันธกิจ

ต้องการของประชาชน	พันธกิจที่ ๑	จัดให้มีโครงสร้างพื้นฐานที่ได้มาตรฐานให้ครอบคลุมที่สอดคล้องตามความ
ประชาชน	พันธกิจที่ ๒	ส่งเสริมและสนับสนุนการศึกษา และกองสาธารณสุข เพื่อสร้างเสริมศักยภาพให้
ส่วนร่วม	พันธกิจที่ ๓	ส่งเสริมและสนับสนุนให้ชุมชนมีความเข้มแข็ง มีการพัฒนาสังคมแบบประชาชนมี
ท้องถิ่นควบคู่กับการพัฒนาการท่องเที่ยว	พันธกิจที่ ๔	ส่งเสริมและสนับสนุนการลงทุนของกลุ่มอาชีพ เพื่อเพิ่มรายได้ให้กับประชาชนใน
ท้องถิ่น	พันธกิจที่ ๕	ส่งเสริมการอนุรักษ์ทรัพยากรธรรมชาติและสิ่งแวดล้อม
	พันธกิจที่ ๖	ส่งเสริมและสนับสนุนศาสนา จารีตประเพณี ภูมิปัญญาท้องถิ่นและวัฒนธรรมอันดีให้ยั่งยืน
	พันธกิจที่ ๗	ส่งเสริมกระบวนการบริหารจัดการที่ดีในองค์กรและการมีส่วนร่วมของประชาชนในการบริหารงาน

๒.๓ จุดมุ่งหมายเพื่อการพัฒนา

๑. ชุมชนมีระบบสาธารณสุขปลอดภัย สาธารณูปการ ด้านโครงสร้างพื้นฐาน แหล่งน้ำ และ สภาพแวดล้อมที่ดี มีมาตรฐานเพียงพอต่อความต้องการของประชาชน
๒. ประชาชนมีคุณภาพชีวิตที่ดี
๓. ประชาชนมีความมั่นคงปลอดภัย ในชีวิตและทรัพย์สิน

แผนพัฒนาท้องถิ่น (พ.ศ. ๒๕๖๖ – ๒๕๗๐) แก้ไข ครั้งที่ ๑/๒๕๖๗
โดยองค์การบริหารส่วนตำบลเมืองเตา อำเภอพยุหะภูมิพิสัย จังหวัดมหาสารคาม

๔. ประชาชน มีอาชีพและรายได้ที่เพียงพอต่อการดำรงชีวิต
๕. ประชาชนรู้จักอนุรักษ์ทรัพยากรธรรมชาติและสิ่งแวดล้อม
๖. มีศิลปวัฒนธรรม ศาสนา ขนบธรรมเนียมประเพณี ที่เป็นเอกลักษณ์ของท้องถิ่น
๗. อบต.มีการบริหารจัดการที่ดีมีประสิทธิภาพตามหลักธรรมาภิบาล

๒.๔ ค่าเป้าหมาย

- (๑) มีแหล่งน้ำพอเพียงต่อการอุปโภคบริโภคและทำการเกษตร
- (๒) การศึกษาที่มีคุณภาพและมาตรฐาน และเกิดการเรียนรู้ต่อเนื่อง
- (๓) ประชาชนมีทักษะในการประกอบอาชีพด้านเกษตร
- (๔) ประชาชนมีคุณภาพชีวิตที่ดีขึ้น
- (๕) ประชาชนเข้าถึงบริการสาธารณสุข มีสุขภาพแข็งแรง
- (๖) ประชาชนได้ใช้เส้นทางคมนาคมที่มีมาตรฐาน ปลอดภัย
- (๗) ประชาชนได้ร่วมกิจกรรมส่งเสริมประเพณี วัฒนธรรม การท่องเที่ยว กีฬาและนันทนาการของท้องถิ่น
- (๘) องค์กรปกครองส่วนท้องถิ่นธรรมาภิบาลดีขึ้น
- (๙) ประชาชนมีความปลอดภัยในชีวิตและทรัพย์สิน
- (๑๐) สิ่งแวดล้อมและทรัพยากรธรรมชาติได้รับการฟื้นฟูและอนุรักษ์

๒.๖ กลยุทธ์ (แนวทางการพัฒนา)

๑. ยุทธศาสตร์การพัฒนาด้านการคมนาคมขนส่งและโครงสร้างพื้นฐาน

กลยุทธ์ แนวทางการพัฒนา

- ๑.๑ การก่อสร้าง ฟื้นฟู บำรุงรักษาถนนและผิวจราจรสำหรับการคมนาคมขนส่ง
- ๑.๒ การขยาย พัฒนา ปรับปรุงเขตไฟฟ้าและไฟฟ้าส่องสว่างอย่างทั่วถึง
- ๑.๓ การก่อสร้าง ปรับปรุงระบบประปาหมู่บ้าน
- ๑.๔ การพัฒนา ปรับปรุงและบำรุงรักษาแหล่งน้ำเพื่ออุปโภค บริโภคและการเกษตร
- ๑.๕ ก่อสร้าง ปรับปรุง ซ่อมแซม สะพาน ช่องลอดเหลี่ยม ท่อระบายน้ำ ร่องระบายน้ำ

๒. ยุทธศาสตร์การพัฒนาด้านเศรษฐกิจ

กลยุทธ์ แนวทางการพัฒนา

- ๒.๑ พัฒนาและส่งเสริมอาชีพให้แก่ประชาชน
- ๒.๒ เพิ่มศักยภาพการผลิตข้าว
- ๒.๓ ขับเคลื่อนเศรษฐกิจพอเพียง
- ๒.๔ เสริมสร้างความมั่นคงในการประกอบอาชีพ
- ๒.๕ ส่งเสริมและพัฒนาการท่องเที่ยวเชิงเกษตร

๓. ยุทธศาสตร์การพัฒนาคมนาคมและสังคม

กลยุทธ์ แนวทางการพัฒนา

- ๓.๑ ส่งเสริมและสนับสนุนการจัดระเบียบชุมชน / สังคมและการรักษาความสงบเรียบร้อย
- ๓.๒ ส่งเสริมด้านสาธารณสุข สุขภาพอนามัย การควบคุมและระงับโรคติดต่อ
- ๓.๓ สนับสนุนด้านสวัสดิการสังคมสงเคราะห์
- ๓.๔ ส่งเสริมความเข้มแข็งชุมชน

๔. ยุทธศาสตร์การพัฒนาด้านการศึกษา ศาสนา วัฒนธรรม
 - กลยุทธ์ แนวทางการพัฒนา
 - ๔.๑ ส่งเสริมการศึกษา
 - ๔.๒ ส่งเสริมด้านการศึกษาศาสนา วัฒนธรรม ประเพณีและภูมิปัญญาท้องถิ่น
๕. ยุทธศาสตร์ การพัฒนาด้านการเมืองการบริหาร
 - แนวทางการพัฒนา
 - ๕.๑ พัฒนาการเมืองการปกครองการบริหารงานสำนักงานและการมีกิจกรรมร่วมของประชาชน
๖. ยุทธศาสตร์การพัฒนาด้านสิ่งแวดล้อม
 - กลยุทธ์ แนวทางการพัฒนา
 - ๖.๑ สร้างจิตสำนึกและตระหนักในการจัดการทรัพยากรธรรมชาติและสิ่งแวดล้อม
 - ๖.๒ ส่งเสริมและป้องกันการทำลายทรัพยากรธรรมชาติและสิ่งแวดล้อม
 - ๖.๓ บำบัดฟื้นฟูทรัพยากรธรรมชาติและสิ่งแวดล้อม
 - ๖.๔ ส่งเสริมการปลูกป่า

๒.๘ ความเชื่อมโยงของยุทธศาสตร์ในภาพรวม

ในการจัดทำแผนพัฒนาท้องถิ่น (พ.ศ. ๒๕๖๖ – ๒๕๗๐) ขององค์การบริหารส่วนตำบลเมืองเตา มีความสอดคล้องกับยุทธศาสตร์การพัฒนาขององค์กรปกครองส่วนท้องถิ่นจังหวัด ยุทธศาสตร์จังหวัดยุทธศาสตร์การพัฒนากลุ่มจังหวัด ยุทธศาสตร์การพัฒนาระดับภาค แผนพัฒนาเศรษฐกิจและสังคมแห่งชาติ ฉบับที่ ๑๓ และยุทธศาสตร์ชาติ ๒๐ ปี ดังนี้

๓. การวิเคราะห์เพื่อพัฒนาท้องถิ่น

๓.๑ การวิเคราะห์กรอบการจัดทำยุทธศาสตร์ขององค์กรปกครองส่วนท้องถิ่น

ในการจัดทำแผนพัฒนาท้องถิ่น(พ.ศ.๒๕๖๖ – ๒๕๗๐) ขององค์การบริหารส่วนตำบลได้ใช้การวิเคราะห์ SWOT Analysis/Demand (Demand Analysis)/Global Demand และTrend ปัจจัยและสถานการณ์การเปลี่ยนแปลงที่มีผลต่อการพัฒนา อย่างน้อยต้องประกอบด้วย การวิเคราะห์ศักยภาพด้านเศรษฐกิจ ด้านสังคม ด้านทรัพยากรธรรมชาติและสิ่งแวดล้อม ซึ่งมีรายละเอียดดังนี้

การวิเคราะห์สภาพแวดล้อมภายใน

จุดแข็ง

โครงสร้าง

- ๑.อบต.เมืองเตา แบ่งกองราชการออกเป็น สำนักงานปลัด กองการเกษตร กองสวัสดิการสังคม กองสาธารณสุข กองคลัง กองช่าง กองการศึกษา ศาสนา และวัฒนธรรม และแบ่งหน้าที่การทำงานอย่างชัดเจน
- ๒.อบต.เมืองเตา มีการแบ่งสายบังคับบัญชาโดยมีนายก อบต.เป็นผู้ควบคุม ดูแล มีรองนายก ปลัด อบต. และหัวหน้ากองราชการ
- ๓.ในการประสานงานมีการประชุมปรึกษาหารือกัน

แผนพัฒนาท้องถิ่น (พ.ศ. ๒๕๖๖ – ๒๕๗๐) แก้ไข ครั้งที่ ๑/๒๕๖๗
โดยองค์การบริหารส่วนตำบลเมืองเตา อำเภอพยัคฆภูมิพิสัย จังหวัดมหาสารคาม

กลยุทธ์

๑. อบต.เมืองเตา มีการจัดทำแผนยุทธศาสตร์ ๕ ปี แผนยุทธศาสตร์ ๕ ปี ที่สอดคล้องกับปัญหาและความต้องการของประชาชนอย่างเป็นระบบ

๒. อบต.เมืองเตามีระบบบันทึกบัญชีด้วยคอมพิวเตอร์

๓. อบต.เมืองเตามีระบบการฝึกอบรมหรือพัฒนาคนพฤติกรรมของผู้บริหาร

๔. ผู้บริหารของ อบต.เมืองเตา ใช้พฤติกรรมการบริหารแบบครอบครัวสมาชิกในองค์กร

๕. อบต.เมืองเตามีบุคลากรที่จะทำงานในสำนักงานและกองต่างๆอย่างเพียงพอ

๖. บุคลากรมีวิธีการในการทำงานเป็นทีม

ความรู้ความสามารถขององค์กร

๑.บุคลากรมีความรู้ความสามารถในหน้าที่ของตนที่ปฏิบัติอยู่

ค่านิยมร่วมกันของสมาชิกในองค์กร

๑.อบต.เมืองเตา กำหนดค่านิยมร่วมกันว่า “ยิ้มงาม ถามไถ่ รวดเร็ว ทันใจ ยินดีรับใช้ประชาชน”

จุดอ่อน**โครงสร้าง**

๑.อบต.เมืองเตามีภารกิจที่ต้องดำเนินการแต่ไม่มีหน่วยงานรองรับ

กลยุทธ์

๑. มีการจัดทำแผนยุทธศาสตร์และแผนพัฒนาท้องถิ่น (พ.ศ.๒๕๖๖ – ๒๕๗๐) แต่ไม่มีการนำมาปฏิบัติได้ทั้งหมด เนื่องจาก

งบประมาณมีจำนวนจำกัด

ระบบ

๑. การจัดทำระบบบัญชีด้วยคอมพิวเตอร์มีความล่าช้าเนื่องจากเครื่องคอมพิวเตอร์ไม่รองรับโปรแกรม เวอร์ชันใหม่

พฤติกรรมของผู้บริหาร

๑.ผู้บริหารใช้หลักวิชาเรียบง่ายมาบริหารงาน

สมาชิกในองค์กร

๑.บุคลากรมีจำนวนเพียงพอพร้อม หรือทำงานแทนกันได้

ความรู้ความสามารถขององค์กร

๑.บุคลากรบางส่วนขาดทักษะความริเริ่มในการเรียนรู้นวัตกรรมใหม่ๆยังขาดการอบรมทักษะเฉพาะด้าน

ค่านิยมร่วมกันของสมาชิกในองค์กร

๒.บุคลากรบางคน ไม่ทำตามค่านิยมที่ตกลงร่วมกัน

การวิเคราะห์สภาพแวดล้อมภายนอก อบต.

โอกาส**เศรษฐกิจ**

๑.พื้นที่ในเขต อบต.เมืองเตา เหมาะสมกับการประกอบอาชีพเกษตรกรรม คือการปลูกข้าวหอมมะลิ ๑๐๕ เลี้ยงปลา , ปลูกไม้เศรษฐกิจ ยูคาลิปตัส ทำให้ประชาชนมีอาชีพ มีรายได้ มีความเป็นอยู่ที่ดีขึ้น ทำให้มีกำลังในการชำระภาษี

๒.มีกลุ่มอาชีพในตำบลมีทั้งหมด ๑๖ กลุ่ม เช่น กลุ่มตุ๊กตาไหมพรม กลุ่มทำหมวก กลุ่มทอเสื่อกก กลุ่มทำไม้กวาด กลุ่มทำสมุนไพรแปรรูป โดยกลุ่มสตรีแม่บ้าน ฯลฯ ส่งผลให้สมาชิกในกลุ่มมีรายได้เพิ่มขึ้น ส่งผลให้มีคุณภาพชีวิตความเป็นอยู่ดีขึ้น

เทคโนโลยี

๑.กระทรวงไอซีที ได้มี พรบ.คอมพิวเตอร์ปี ๒๕๕๐ เพื่อคุ้มครองผู้ถูกละเมิดจากการใช้เทคโนโลยีสารสนเทศ

แผนพัฒนาท้องถิ่น (พ.ศ. ๒๕๖๖ – ๒๕๗๐) แก่ไข ครั้งที่ ๑/๒๕๖๗
โดยองค์การบริหารส่วนตำบลเมืองเตา อำเภอพยุหะภูมิพิสัย จังหวัดมหาสารคาม

๒.กรมส่งเสริมการปกครองท้องถิ่น สนับสนุนให้ อปท.บันทึกบัญชีด้วยระบบคอมพิวเตอร์ ทำให้การบริหารงานด้านบัญชีรวดเร็วยิ่งขึ้น

กฎหมาย

๑.พ.ร.บ.สภาตำบลและองค์การบริหารส่วนตำบล พ.ศ.๒๕๓๗ และที่แก้ไขเพิ่มเติมถึงฉบับที่ ๖ พ.ศ.๒๕๕๒
ได้บัญญัติเกี่ยวกับโครงสร้างและอำนาจหน้าที่ของท้องถิ่นอย่างชัดเจน

การเมือง

๑.พ.ร.บ.กำหนดแผนและขั้นตอนการกระจายอำนาจให้แก่องค์กรปกครองท้องถิ่น พ.ศ.๒๕๔๒ ได้กำหนดการถ่ายโอนภารกิจ อำนาจหน้าที่ ในการบริการสาธารณะให้ อปท.

สังคม

๑.พัฒนาสังคมและความมั่นคงของมนุษย์ มีงบประมาณสนับสนุนให้จัดทำโครงการส่งเสริมสุขภาพผู้สูงอายุ

วัฒนธรรม

๑.มีประเพณีวัฒนธรรมเหมือนกับประเพณีภาคอีสานทั่วไป เช่น กระจยาศาสตร์ เลี้ยงบ้าน บุญบั้งไฟ เพื่อนำชาวบ้านมารวมกลุ่มเกิดความสามัคคี

โลกาภิวัตน์

๑.มีการสอนภาษาโดยชาวต่างประเทศ(โรงเรียนเมืองเตาวิทยาคม)

อุปสรรค

เศรษฐกิจ

๑.ต้นทุนการผลิตด้านเกษตรกรรม มีราคาสูง เช่น ราคาปุ๋ย เมล็ดพันธ์ ค่าขนส่ง และค่าแรงงานสูงขึ้น ทำให้ผลผลิตมีราคาสูง ขายได้น้อย ทำให้ขาดรายได้

๒.ไม่มีตลาดกลาง ในการส่งผลผลิตออกจำหน่าย

เทคโนโลยี

๑.เกษตรกรไม่มีความรู้ในการนำเทคโนโลยีใหม่ๆ มาประยุกต์ใช้ในการปรับปรุงคุณภาพ และเพิ่มผลผลิต เช่นไม่รู้เทคโนโลยี ในการคัดเลือกเมล็ดพันธ์พืชที่ดี

กฎหมาย

๑.ประชาชนในท้องถิ่นขาดความรู้ ความเข้าใจในกฎหมายที่เกี่ยวข้องกับตัวเอง เช่นสิทธิเสรีภาพในการใช้สิทธิในการเลือกตั้ง หรือสิทธิในการชุมนุมเรียกร้อง

การเมือง

๑.เนื่องจากปัญหาความขัดแย้งทางการเมืองภายในประเทศ ทำให้รัฐจัดสรรงบประมาณให้ท้องถิ่นล่าช้า ทำให้ไม่สามารถกำหนดทิศทางการบริหาร ทำให้ตอบสนองความต้องการของประชาชนได้ทันตามกำหนด

สังคม

๑.สภาพสังคมบางส่วนในพื้นที่มีปัญหาเสพติด ก่อให้เกิดการลักขโมย

วัฒนธรรม

๑.ไม่มีการสืบสานวัฒนธรรมดั้งเดิมจากคนรุ่นหลัง

โลกาภิวัตน์

๑.ประชาชนในท้องถิ่นไม่มีความชำนาญในการใช้ภาษาต่างประเทศ จึงทำให้ไม่สามารถที่จะเรียนรู้เรื่องต่างๆ ได้อย่างกว้างขวางยิ่งขึ้น

การวิเคราะห์ SWOT

จุดแข็ง (S)	โอกาส (O)
๑.การแบ่งส่วนราชการและแบ่งหน้าที่การทำงานชัดเจน ๒.มีการแบ่งสายการบังคับบัญชา ๓.มีการประสานงาน ๔.มีการจัดทำแผนที่สอดคล้องเหมาะสมกับความต้องการ ของประชาชน ๕.มีระบบเทคโนโลยีที่ทันสมัย ๖.มีการฝึกอบรมและพัฒนา ๗.มีบุคลากรที่เพียงพอและเหมาะสมกับงาน ๘.มีการบริหารแบบครอบครัว ๙.มีการทำงานเป็นทีม ๑๐.บุคลากรมีความรู้ความสามารถ ๑๑.มีการกำหนดค่านิยมร่วมกัน	๑.พื้นที่เหมาะสมกับการประกอบอาชีพเกษตรกรรม ๒.พื้นที่ที่มีความเหมาะสมต่อการพัฒนาโครงสร้างพื้นฐาน และระบบสาธารณสุข ๓.กลุ่มอาชีพเข้มแข็ง ๔.มีการสนับสนุนให้บันทึกระบบบัญชีด้วยคอมพิวเตอร์ ๕.มีกฎหมายให้ท้องถิ่นมีอิสระในการบริหารงาน ๖.มีการถ่ายโอนการกระจายอำนาจให้แก่ท้องถิ่น ๗.หน่วยงานภายนอกสนับสนุนงบประมาณ ๘.มีประเพณีวัฒนธรรมพื้นบ้าน ๙.มีการสอนภาษาต่างประเทศ
จุดอ่อน (W)	อันตราย (T)
๑.ไม่มีหน่วยงานรองรับภารกิจ ๒.การสั่งงานไม่เป็นตามสายบังคับบัญชา ๓.การปฏิบัติงานไม่เป็นไปตามแผน ๔.การจัดทำระบบบัญชีด้วยคอมพิวเตอร์มีความล่าช้า ๕.บุคลากรมีจำนวนน้อย ๖.บุคลากรขาดทักษะ ๗.การไม่ปฏิบัติตามค่านิยมที่กำหนด	๑.ต้นทุนการผลิตมีราคาสูง ๒.ไม่มีตลาดกลางจำหน่ายสินค้า ๓.เกษตรกรขาดความรู้การใช้เทคโนโลยีการเกษตร ๔.ประชาชนขาดความรู้ด้านกฎหมาย ๕.องค์กรชุมชนไม่เข้มแข็ง และเข้าใจบทบาทของตนเองใน เรื่องการมีส่วนร่วมและการรวมกลุ่ม ๖.การจัดสรรงบประมาณจากรัฐบาลล่าช้าและลดน้อยลง ๗.มีการแพร่ระบาดของปัญหาหายาเสพติด, การพนัน ๘.ไม่มีการสืบสานวัฒนธรรม ๙.มีการเลียนแบบวัฒนธรรมตะวันตก

โดยจากการวิเคราะห์ Swot สามารถสรุปผลการพัฒนาองค์การบริหารส่วนตำบลเมืองเตา ในปีที่ผ่านมา
 ผ่านมา มีการพัฒนาท้องถิ่นในระบบก้าวหน้าในหลายๆ ด้าน คือ มีความเจริญขึ้นอย่างค่อยเป็นค่อยไป แต่รายได้ในการจัดเก็บเองของ
 อบต.เมืองเตา เช่น ภาษีบำรุงท้องที่ ภาษีโรงเรือนและที่ดิน ภาษีป้าย ทำให้รายได้ที่ อบต.จัดเก็บเอง มีจำนวนน้อยมาก ส่วนการ
 พัฒนาในเรื่องการบริหาร การจัดการ มีการแบ่งกองราชการการบริหารงานอย่างชัดเจน โดยมีการแบ่งกองราชการเป็น ๑ ส่วน ๑ หน่วย ๖
 กอง คือ สำนักงานปลัด หน่วยตรวจสอบภายใน อบต.กองส่งเสริมการเกษตร กองสวัสดิการสังคม กองสาธารณสุขฯ กองคลัง กองช่าง

แผนพัฒนาท้องถิ่น (พ.ศ. ๒๕๖๖ – ๒๕๗๐) แก่ไข ครั้งที่ ๑/๒๕๖๗
 โดยองค์การบริหารส่วนตำบลเมืองเตา อำเภอพยัคฆภูมิพิสัย จังหวัดมหาสารคาม

กองการศึกษา โดยมีการมอบอำนาจหน้าที่และการตัดสินใจจากนายก อบต. บุคลากรของ อบต. มีจำนวนทั้งสิ้น ๓๒ อัตรา(รวมพนักงานส่วนตำบลและพนักงานจ้าง) โดยมีการควบคุมการทำงานทั้งระบบของ อบต. มีระบบควบคุมภายในของ อบต. แต่การปฏิบัติงานของเจ้าหน้าที่ยัง

ไม่เป็นระบบเท่าที่ควร เนื่องจากตำแหน่งงานในการปฏิบัติหน้าที่ไม่ตรงอย่างหนึ่ง และผู้ปฏิบัติงานมีจำนวนน้อย เมื่อเทียบกับตำแหน่งงานที่มีอยู่ในกรอบอัตรากำลัง ทำให้เจ้าหน้าที่ที่มีอยู่ต้องรับผิดชอบในหลายๆ หน้าที่ ซึ่งบางคนที่ถนัดในงานบ้าง หรือบางคนก็ไม่ทราบในงานที่ต้องปฏิบัติ ก่อให้เกิดความผิดพลาดในงานได้ง่ายขึ้น การจัดตั้งงบประมาณและการใช้งบประมาณรายจ่ายประจำปี มีความสอดคล้องและสมดุลกัน มีระบบพื้นฐานข้อมูลของ อบต. (อินเทอร์เน็ตตำบล) พร้อมทั้งมีโปรแกรมสำเร็จรูปในการปฏิบัติงานไม่ว่าจะเป็นระบบ E-Plan (การวางแผนและการใช้จ่ายงบประมาณรวมทั้งการติดตามและประเมินผล) ระบบ E-LAAS (การบันทึกระบบบัญชีและงบประมาณ) ระบบ EGP (การจัดซื้อจัดจ้าง) ระบบ GFMS ระบบการบริหารการเงินการคลังภาครัฐแบบอิเล็กทรอนิกส์ ระบบ INFO (ฐานข้อมูลกลาง) ระบบ LTAXGIS LTAX ๓๐๐๐ (โปรแกรมแผนที่) ระบบ SIS (ข้อมูลสารสนเทศเพื่อการศึกษาท้องถิ่น) ระบบ CCIS (ข้อมูลสารสนเทศทางการศึกษาศูนย์พัฒนาเด็กเล็ก) ระบบ ELE (ข้อมูลการเลือกตั้ง) ระบบ CMSS (การบันทึกข้อมูลอัตรากำลัง) และมีเครื่องมือเครื่องใช้และอุปกรณ์สำหรับใช้ในการทำงานเพียงพอต่อความต้องการในการทำงาน

ในปัจจุบันแนวโน้มการพัฒนาของจังหวัดมหาสารคาม มีแผนที่มุ่งเน้นการพัฒนาด้านเศรษฐกิจและ

สังคมเพื่อเพิ่มขีดความสามารถในการแข่งขันของกลุ่มจังหวัด และนำไปสู่การกระตุ้นให้เกิดการลงทุนของภาคเอกชนและสร้างรายได้ให้แก่กลุ่มจังหวัด ในการดำเนินการจัดทำแผนพัฒนาดังกล่าว ทั้งในด้านการเมือง เศรษฐกิจ และสังคม มีการพัฒนามากขึ้นจากแต่ก่อน รวมถึงความเชื่อมโยงของการท่องเที่ยวและพื้นที่เศรษฐกิจคู่ AEC โดยเน้นการพัฒนาโครงสร้างพื้นฐานเพื่อเชื่อมโยงการท่องเที่ยวและพื้นที่เศรษฐกิจ(ระดับจังหวัด)และการสร้างความสัมพันธ์ทางการท่องเที่ยวและการค้า ณ จุดผ่านแดนถาวรไทย - เมียนมาร์/กัมพูชา/ลาว โดยตำบลเมืองเตาเน้นในเรื่องการส่งเสริมการปลูกข้าวหอมมะลิ พื้นที่องค์การบริหารส่วนตำบลเมืองเตาปัจจุบันเน้นการพัฒนาคุณภาพชีวิตของประชาชนเป็นหลัก ส่งเสริมการศึกษาให้กับเด็กและเยาวชน ดูแลและสงเคราะห์ผู้ชรา ผู้พิการ ผู้ป่วยเอดส์ การกองสาธารณสุข พร้อมทั้งดูแลสุขภาพเรียบร้อยปลอดภัยในชีวิตและทรัพย์สินของคนในตำบล รวมถึงการเชื่อมโยงการเข้าร่วมการดำเนินงานที่จะนำไปสู่การเป็นประชาคมอาเซียน

สถานการณ์การพัฒนาของตำบลเมืองเตา จึงมีแนวโน้มการพัฒนาที่เพิ่มขึ้นอย่างต่อเนื่อง โดยสรุปเป็นด้านได้ดังต่อไปนี้

๑. ด้านโครงสร้างพื้นฐาน

มีการก่อสร้าง ส้วม ปรับปรุงเส้นทางคมนาคม และสิ่งสาธารณูปโภค ภายในตำบล เช่นการก่อสร้างถนนคอนกรีตเสริมเหล็กภายในตำบล การสำรวจขยายเขตไฟฟ้าแรงต่ำ ไฟฟ้าสาธารณะภายในหมู่บ้าน การสำรวจพัฒนาแหล่งน้ำภายในตำบลเพื่อการอุปโภค บริโภค และเพื่อการเกษตร เพื่อช่วยเหลือเกษตรกรในการทำนาปี มีการขุดลอกแหล่งน้ำต่างๆ เพื่อประโยชน์ใช้การเกษตรได้อย่างเพียงพอ รมรงค์ประชาสัมพันธ์ ปลูกฝังจิตสำนึกในการรักษาทรัพยากรธรรมชาติในตำบล การรักษาธรรมชาติและสิ่งแวดล้อม การกำจัดขยะและสิ่งปฏิกูล

๒. ด้านการพัฒนาด้านการส่งเสริมการศึกษา และพัฒนาคุณภาพชีวิต

มีการรณรงค์ป้องกันและแก้ไขปัญหายาเสพติดในตำบล ให้การสนับสนุนการดำเนินงานของศูนย์ปฏิบัติการต่อสู้เพื่อเอาชนะยาเสพติด รวมทั้งให้การสงเคราะห์ผู้ด้อยโอกาสทางสังคม ผู้สูงอายุ ผู้พิการ ผู้ป่วยเอดส์ รมรงค์ประชาสัมพันธ์การแพร่ระบาด และป้องกันโรคติดต่ออันตราย เช่น โรคติดเชื้อโคโรนา ๒๐๑๙ (โควิด-๑๙) ที่กำลังแพร่ระบาด ให้การสนับสนุนการฉีดวัคซีน ป้องกันโรคพิษสุนัขบ้า การฉีดน้ำยาพ่นหมอกควัน ป้องกันยุงลาย (โรคไข้เลือดออก) ให้ความสำคัญในเรื่องการศึกษา เน้นการพัฒนาเด็กเพื่อเป็นรากฐานในอนาคต มีการส่งเสริมการรวมกลุ่มอาชีพ สนับสนุนกองทุนหมุนเวียนเพื่อส่งเสริมอาชีพแก่กลุ่มอาชีพต่างๆ ในตำบล อบรมการใช้ปุ๋ยทางธรรมชาติในการการเกษตรแทนการใช้สารเคมี การส่งเสริมให้ประชาชนมีอาชีพ

๓. ด้านการพัฒนาการจัดระเบียบชุมชน สังคม และการรักษาความสงบเรียบร้อย

มีการจัดซื้ออุปกรณ์ในการป้องกันและบรรเทาสาธารณภัย เพื่อความสะดวกของเจ้าหน้าที่ในปฏิบัติหน้าที่การรักษาความสงบเรียบร้อย และความปลอดภัยในชีวิตและทรัพย์สินของประชาชน

๔. ด้านการการวางแผน การส่งเสริม การลงทุน พาณิชยกรรม และการท่องเที่ยว

มีการส่งเสริมการรวมกลุ่มอาชีพ สนับสนุนกองทุนหมุนเวียนเพื่อส่งเสริมอาชีพแก่กลุ่มอาชีพต่างๆ ในตำบล พร้อมทั้งมีการปรับปรุง อนุรักษ์และพัฒนาแหล่งท่องเที่ยว(เจ้าพ่อศรีนครเตา)

๕. ด้านการพัฒนาการบริหารจัดการและการอนุรักษ์ทรัพยากรธรรมชาติและสิ่งแวดล้อม

มีการประชาสัมพันธ์ ส่งเสริมความรู้ความเข้าใจเกี่ยวกับการบริหารงานของ อบต. การให้บริการประชาชนตามนโยบายรัฐมนตรีว่าการกระทรวงมหาดไทย ส่งเสริมการมีกิจกรรมร่วมในการจัดทำประชาคมหมู่บ้านประชาคมตำบล รวมทั้งแต่งตั้งประชาคมหมู่บ้านเข้าร่วมในการจัดซื้อจัดจ้างของ อบต. มีการประชาสัมพันธ์ เผยแพร่ความรู้เกี่ยวกับการเลือกตั้งให้ประชาชนได้รับทราบ และรู้ถึงสิทธิหน้าที่ของตนเอง การร่วมกัน อนุรักษ์และดูแลแม่น้ำลำเตา, ห้วยห้วย, ลำพลับปลา ฯลฯ

๖. ด้านการพัฒนาศาสนา ศิลปะ วัฒนธรรม จารีตประเพณี และภูมิปัญญาท้องถิ่น

จัดกิจกรรมทางประเพณีของไทย เช่นวันสงกรานต์ วันลอยกระทง สนับสนุนประเพณีสำคัญทางศาสนาของชาวบ้านในชุมชน จัดงานในวันสำคัญของชาติต่างๆ เช่นวันพ่อ วันแม่

๗. ด้านการพัฒนาการบริหารจัดการที่ดีในองค์กรและการมีองร่วมของประชาชน

มีการโฆษณาประชาสัมพันธ์ข้อมูลข่าวสารของ อบต. ให้ประชาชนได้ทราบ เช่นการจัดทำวารสาร อบต. จำนวน ๑ ครั้ง/ปี มีการจัดอบรมให้ความรู้บุคลากรของ อบต. เพื่อเพิ่มประสิทธิภาพในการปฏิบัติหน้าที่พร้อมทั้งเครื่องอำนวยความสะดวก เช่นทางขึ้นผู้พิการ(บริเวณ อบต.) มีการประชุมเพื่อรับฟังความคิดเห็นของประชาชน

๓.๒ การประเมินสถานการณ์สภาพแวดล้อมภายนอกที่เกี่ยวข้อง

ในการจัดทำแผนพัฒนาท้องถิ่น (พ.ศ. ๒๕๖๖ – ๒๕๗๐) ขององค์การบริหารส่วนตำบลเมืองเตา นั้น ได้ทำการประเมินสถานการณ์สภาพแวดล้อมภายนอกที่เกี่ยวข้อง ซึ่งมีรายละเอียดดังนี้

ด้าน	สถานการณ์สภาพแวดล้อมภายนอกที่เกี่ยวข้อง	ข้อบ่งชี้และปริมาณของปัญหา/ความต้องการ	พื้นที่เป้าหมาย/กลุ่มเป้าหมาย	ความคาดหวังและแนวโน้มอนาคต
โครงการสร้างพื้นฐาน	๑) ขาดแคลนแหล่งน้ำในการเกษตรและน้ำประปาสำหรับอุปโภค-บริโภคยังไม่พอเพียงและยังไม่ได้มาตรฐาน	- แหล่งน้ำและน้ำประปาในการอุปโภค-บริโภค	- ในเขต อบต.	- ประชาชนมีแหล่งน้ำและมีน้ำประปาใช้อย่างพอเพียงมีคุณภาพตามมาตรฐานมากขึ้น
	๒) ไฟฟ้าส่องสว่างทางและที่สาธารณะยังไม่สามารถดำเนินการครอบคลุมพื้นที่ได้ทั้งหมด	- ไฟฟ้า	- ทางและที่สาธารณะในเขต อบต.	- ทางและที่สาธารณะมีแสงสว่างเพียงพอประชาชนได้รับความสะดวกในการสัญจรไปมาและป้องกันการเกิดอาชญากรรมได้
	๓) หมู่บ้านขยายมากขึ้นระบบระบายน้ำยังไม่เพียงพอ	- ราง/ท่อระบายน้ำ	- พื้นที่ใน อบต.	- มีรางระบายน้ำสามารถระบายน้ำได้สะดวก ไม่อุดตัน ไม่ส่งกลิ่นเหม็นก่อความรำคาญ
	๔) ถนนในตำบล ยังเป็นถนนดิน ถนนลูกรัง และเป็นหลุมเป็นบ่อ	- ถนน	- ทางและที่สาธารณะในเขต อบต.	- มีถนนให้ประชาชนได้สัญจรไปมาสะดวก
	๔) ประชาชนต้องการเส้นทางในการสัญจรไปมา	- เส้นทางคมนาคม	- เส้นทางคมนาคมที่เป็นสาธารณะและ	- มีเส้นทางในการคมนาคมเพียงพอและ

แผนพัฒนาท้องถิ่น (พ.ศ. ๒๕๖๖ – ๒๕๗๐) แก้ไข ครั้งที่ ๑/๒๕๖๗
โดยองค์การบริหารส่วนตำบลเมืองเตา อำเภอพยัคฆภูมิพิสัย จังหวัดมหาสารคาม

	เพิ่มมากขึ้นและ อดต.ไม่ สามารถดำเนินการได้ เนื่องจากงบประมาณมีไม่ เพียงพอ		ประชาชนมีความ ต้องการให้ดำเนินการ	ประชาชนได้รับความ สะดวกในการสัญจรไป มา
ด้านงานส่งเสริม คุณภาพชีวิต	๑) มีการระบาดของโรคอุบัติ ใหม่ โรคระบาด โรคติดต่อ	- ด้านสาธารณสุข	- ในเขต อดต.	ในพื้นที่ไม่มีการ ระบาดของโรคอุบัติ ใหม่ ตรวจจับ โรคติดต่อ
	๒) ประชาชนในพื้นที่ป่วย เป็นโรคเรื้อรังแนวโน้มที่ เพิ่มขึ้น เช่น เบาหวาน ความดัน		- ประชาชนกลุ่มเสี่ยง และผู้ป่วย	

ด้าน	สถานการณ์ภาพแวดล้อมภายนอกที่เกี่ยวข้อง	ขอบข่ายและปริมาณของปัญหา/ความต้องการ	พื้นที่เป้าหมาย/กลุ่มเป้าหมาย	ความคาดหวังและแนวโน้มอนาคต
	๓) ปริมาณขยะและน้ำเสียเพิ่มมากขึ้น		- ในเขต อบต.	- ปริมาณขยะและน้ำเสียถูกกำจัดให้หมดด้วยวิธีการที่ถูกต้อง
	๔) ประชาชนบริโภคอาหารที่ปลอดภัย		- ประชาชนในเขต อบต.	- ประชาชนทราบและสามารถเลือกบริโภคอาหารที่ปลอดภัยได้ถูกต้อง
	๕) ประชาชนในพื้นที่บางรายมีที่อยู่อาศัยไม่มั่นคงแข็งแรง	- ที่อยู่อาศัย	- ประชาชนในพื้นที่ที่ได้รับความเดือดร้อนเรื่องที่อยู่อาศัย	- ประชาชนในพื้นที่ได้รับความช่วยเหลือซ่อมแซมที่อยู่อาศัยให้มั่นคงแข็งแรง
	๖) มีการขยายตัวของประชากรเพิ่มมากขึ้นทำให้เกิดการขยายตัวของอาคารบ้านเรือนทำให้เกิดเป็นชุมชนแออัด	- ประชากร	- พื้นที่ในเขต อบต.	- ควบคุมการก่อสร้างอาคารบ้านเรือนการพิจารณาออกใบอนุญาตเพื่อไม่เกิดปัญหาจากการก่อสร้างอาคาร
	ประชาชนบางครัวเรือนบริโภค-บริโภคน้ำที่ยังไม่สะอาดและมีสิ่งเจือปน เช่น จากน้ำฝน น้ำที่ไม่ได้คุณภาพมีตะกอน	- การอุปโภค-บริโภค	- ประชาชนในเขต อบต.	- ประชาชนบริโภคน้ำที่สะอาดถูกสุขลักษณะ
	๑) การศึกษาสื่อการเรียนการสอนยังไม่พอเพียง เด็กนักเรียนไม่ได้รับการศึกษาต่อในระดับที่สูงกว่าชั้นพื้นฐานและขาดงบประมาณในการศึกษา ครอบครัวยากจน	- สังคมในชุมชน	- เด็กนักเรียนในเขต อบต.	- มีสื่อการเรียนการสอนที่พอเพียง เด็กนักเรียนได้รับการศึกษาที่สูงขึ้น มีงบประมาณในการศึกษาเล่าเรียน
	๒) เด็กและผู้สูงอายุบางครอบครัว ผู้สูงอายุอยู่ตามลำพัง และรับภาระในการดูแลเด็ก		- ผู้สูงอายุและเด็กในเขต อบต.	- ผู้สูงอายุและเด็กได้รับการดูแลที่ดี

ด้าน	สถานการณ์ภาพแวดล้อมภายนอกที่เกี่ยวข้อง	ขอบข่ายและปริมาณของปัญหา/ความต้องการ	พื้นที่เป้าหมาย/กลุ่มเป้าหมาย	ความคาดหวังและแนวโน้มอนาคต
	๓) ผู้พิการไม่ได้รับความช่วยเหลือในดำรงชีวิต		ผู้พิการในเขต อบต.	ผู้พิการได้รับความช่วยเหลือในการดำรงชีวิตและทั่วถึง
	๔) เยาวชนและวัยรุ่นติดเกมส์ สิ่งลามก บุหรี่ เหล้า สารเสพติด และท้องก่อนวัยอันสมควร		เยาวชนและวัยรุ่นในเขต อบต.	เยาวชนและวัยรุ่นมีอนาคตที่ดี
	๕) ประชาชนกรอายุตั้งแต่ ๓๕ ขึ้นไป ไม่ได้ตรวจสุขภาพประจำปี จำนวน ๒๙๑ คน		-ประชาชนในเขต อบต. ที่อายุ ๓๕ ขึ้นไป	ประชาชนที่อายุ ๓๕ ขึ้นไปได้รับการตรวจสุขภาพทุกคน
	๖) ประชากรที่สูบบุหรี่ จำนวน ๓๐๐ คนดื่มสุรา จำนวน ๑๗๑ คน		ประชาชนที่สูบบุหรี่และดื่มสุรา	-ประชาชนเลิกสูบบุหรี่และเลิกดื่มสุรา
ด้านการวางแผน การส่งเสริมการลงทุน พาณิชยกรรมและการท่องเที่ยว	๑) ประชาชนไม่มีการวางแผนในการดำเนินงาน	- การวางแผน	ประชาชนในเขตตำบล	-ประชาชนสามารถวางแผนการดำเนินงานได้เอง
	๒) ขาดแหล่งเงินทุนในการทำกิจการและประกอบอาชีพ	- การลงทุน	ประชาชนในเขตตำบล	-มีแหล่งเงินทุนในการทำกิจการและประกอบอาชีพ
	๓) ประชาชนขาดสถานที่จำหน่ายสินค้า	- การพาณิชยกรรม	ร้านค้าแผงลอย	ร้านค้าแผงลอยมีสถานที่ในการขายจำหน่ายสินค้า
	๔) ผลผลิตทางการเกษตรราคาตกต่ำระยะยาวในการขนส่งผลผลิตไกลจากแหล่งรับซื้อ		เกษตรกรในพื้นที่	-ผลผลิตมีราคาสูงขึ้น
	๕) ค่าแรงต่ำค่าครองชีพสูงขาดแคลนการจ้างงาน		ผู้ประกอบการรับจ้าง	ค่าแรงสูงขึ้นเหมาะสมกับค่าครองชีพ มีการจ้างงานมากขึ้น
	๖) ครัวเรือนมีรายได้เฉลี่ยต่อปีต่ำกว่า ๔๐,๐๐๐ บาท		ประชาชนที่มีรายได้ต่ำกว่าเกณฑ์มาตรฐาน	ไม่มีครัวเรือนที่ตกเกณฑ์มาตรฐานรายได้
	๗) ในเขต อบต. มีแหล่งท่องเที่ยวและกิจกรรมการท่องเที่ยวแต่ยังไม่ถูกพัฒนาและส่งเสริมอย่างจริงจัง	- การท่องเที่ยว	- ในเขตตำบลเมืองเตา	- มีแหล่งท่องเที่ยวในเขต อบต. และส่งเสริมกิจกรรมการท่องเที่ยวเพิ่มมากขึ้น

ด้าน	สถานการณ์ภาพแวดล้อมภายนอกที่เกี่ยวข้อง	ขอบข่ายและปริมาณของปัญหา/ความต้องการ	พื้นที่เป้าหมาย/กลุ่มเป้าหมาย	ความคาดหวังและแนวโน้มอนาคต
ด้านการจัดระเบียบชุมชนและการรักษาความสงบเรียบร้อย	๑) การจราจรบนถนนมีเพิ่มมากขึ้นอาจทำให้เกิดอุบัติเหตุขึ้นได้	- การจราจร	ประชาชนที่สัญจรไปมาบนถนน	มีระบบควบคุมการจราจร เช่น ติดตั้งสัญญาณไฟจราจรเพื่อเตือนให้ระมัดระวัง
	๒) มีการทำลายและลักขโมยทรัพย์สินของประชาชนและราชการรวมทั้งเกิดการทะเลาะวิวาทกันในชุมชน	- การรักษาความปลอดภัยในชีวิตและทรัพย์สินของประชาชน	- ประชาชนและส่วนราชการ	มีการป้องกันและรักษาความปลอดภัยในชีวิตและทรัพย์สินของประชาชนละส่วนราชการ เช่น การติดตั้งกล้องวงจรปิด การให้ผู้นำ อปพร. ควบคุมและระงับเหตุทะเลาะวิวาท
ด้านการบริหารจัดการและการอนุรักษ์ทรัพยากรธรรมชาติและสิ่งแวดล้อม	๓) เป็นพื้นที่ที่มีดินเค็มและน้ำใต้ดินเป็นน้ำเค็มหรือมีรสกร่อย ไม่สามารถใช้ในการเกษตรและอุปโภค-บริโภคได้	- ดินและน้ำใต้ดิน	- พื้นที่ในเขต อบต.	ปัญหาเรื่องดินเค็มลดลง จัดหาแหล่งน้ำจากแหล่งอื่นเพิ่มมากขึ้น
	๔) มีปัญหาเรื่องขยะและสัตว์เลี้ยวเพิ่มมากขึ้นส่งกลิ่นเหม็นรบกวน	- สิ่งแวดล้อม	- ผู้ประกอบการและชุมชนในเขตพื้นที่ อบต.	ปัญหาขยะและสัตว์เลี้ยวลดลง ประชาชนสามารถกำจัดขยะและมูลสัตว์ได้โดยไม่ส่งผลกระทบต่อชุมชน
ด้านศิลปะวัฒนธรรม จารีตประเพณีและภูมิปัญญาท้องถิ่น	๑) ศิลปะ วัฒนธรรม จารีต ประเพณีและภูมิปัญญาท้องถิ่นถูกเลือนไปมาก	- ศิลปะ วัฒนธรรม จารีต ประเพณีและภูมิปัญญาท้องถิ่น ถูกเลือนไปมาก	- ประชาชนในเขต อบต.	ยกย่อง เชิดชูคนดีหรือปราชญ์ชาวบ้านในโอกาสต่างๆ เพื่อเป็นตัวอย่างแก่เยาวชนและประชาชน ศิลปะ วัฒนธรรม จารีต ประเพณีและภูมิปัญญาท้องถิ่น ไม่ถูกเลือนและคงอยู่สืบไป

ยุทธศาสตร์ของ อบต.เมืองเตา	ยุทธศาสตร์การพัฒนา ด้านการคมนาคมขนส่ง และโครงสร้างพื้นฐาน	ยุทธศาสตร์การพัฒนาด้าน เศรษฐกิจ	ยุทธศาสตร์พัฒนาคนและ สังคม	ยุทธศาสตร์การพัฒนาด้าน การศึกษา ศาสนา วัฒนธรรม	ยุทธศาสตร์ การพัฒนาด้าน การเมืองการบริหาร	ยุทธศาสตร์การพัฒนาด้าน สิ่งแวดล้อม
ส่งเสริมกระบวนการ บริหารจัดการที่ดีใน องค์กรและการมีกองรวม ของประชาชนในการ บริหารงานท้องถิ่น	จัดให้มีโครงสร้างพื้นฐาน ที่ ได้ ม า ต ร ร ฐ า น ให้ ครอบคลุมที่สอดคล้อง ตามความต้องการของ ประชาชน	ส่งเสริมและสนับสนุนการศึกษา และการกongsารณสุข เพื่อ สร้างเสริมศักยภาพให้ ประชาชน	ส่งเสริมและสนับสนุนให้ชุมชนมี ความเข้มแข็ง มีการพัฒนา สังคมแบบประชาชน กองรวม	ส่งเสริมและสนับสนุนการลงทุน ของกลุ่มอาชีพ เพื่อเพิ่มรายได้ ให้กับประชาชนใน ท้องถิ่นควบคู่กับการพัฒนาการ ท่องเที่ยว	ส่งเสริมและสนับสนุนศาสนา จารีตประเพณี ภูมิปัญญา ท้องถิ่นและวัฒนธรรมอันดีให้ ยั่งยืน	ส่งเสริมการอนุรักษ์ ทรัพยากรธรรมชาติและ สิ่งแวดล้อม

ส่งเสริมและสนับสนุน การจัดระเบียบชุมชน / สังคมและการรักษา ความสงบเรียบร้อย (แนวทางการพัฒนา)	ส่งเสริมด้านกอง สาธารณสุข สุขภาพ อนามัย การควบคุม และระงับโรคติดต่อ (แนวทางการพัฒนา)	สนับสนุนด้านกอง กองสวัสดิการ สังคมสังคม สงเคราะห์(แนว ทางการพัฒนา)	ส่งเสริมความ เข้มแข็งชุมชน (แนวทางการ พัฒนา)	ส่งเสริมการศึกษา (แนวทางการ พัฒนา)	ส่งเสริมด้าน การศึกษาศาสนา วัฒนธรรม ประเพณี และภูมิปัญญา ท้องถิ่น (แนวทางการ พัฒนา)	พัฒนาการเมืองการ ปกครองการ บริหารงาน สำนักงานและการมี กองร่วมของ ประชาชน (แนว ทางการพัฒนา)	เสริมสร้างความ มั่นคงในการ ประกอบอาชีพ (แนวทางการ พัฒนา)	ส่งเสริมและ พัฒนาการ ท่องเที่ยวเชิงเกษตร (แนวทางการ พัฒนา)	ส่งเสริมและป้องกัน การทำลาย ทรัพยากรธรรมชาติ และสิ่งแวดล้อม และการปลูกป่า (แนวทางการ พัฒนา)	บำบัดฟื้นฟู ทรัพยากรธรรมชาติ และสิ่งแวดล้อม (แนวทางการ พัฒนา)
แผนงานรักษาความ สงบภายใน	แผนงานด้าน สาธารณสุข	แผนงานสังคม สงเคราะห์	แผนงาน การเกษตร	แผนงานการศึกษา		แผนงาน บริหารงานทั่วไป	แผนงานการเกษตร			แผนงานด้าน สาธารณสุข
โครงการยาเสพติด โครงการทบทวน อปพร.	โครงการโรคติดต่อตาม ฤดูกาล	การเบิกจ่ายเบี้ย สงเคราะห์	โครงการอบรม อาชีพ	โครงการด้าน การศึกษา	โครงการด้าน ประเพณีและ วัฒนธรรม	โครงการปรองดอง โครงการสำรวจ ความพึงพอใจของ ประชาชน	โครงการด้านการ ประกอบอาชีพ	ศูนย์เรียนรู้ เศรษฐกิจพอเพียง	โครงการปลูกป่า	โครงการหมู่บ้าน สะอาด

๓.๔ แผนผังยุทธศาสตร์(Strategic Map)

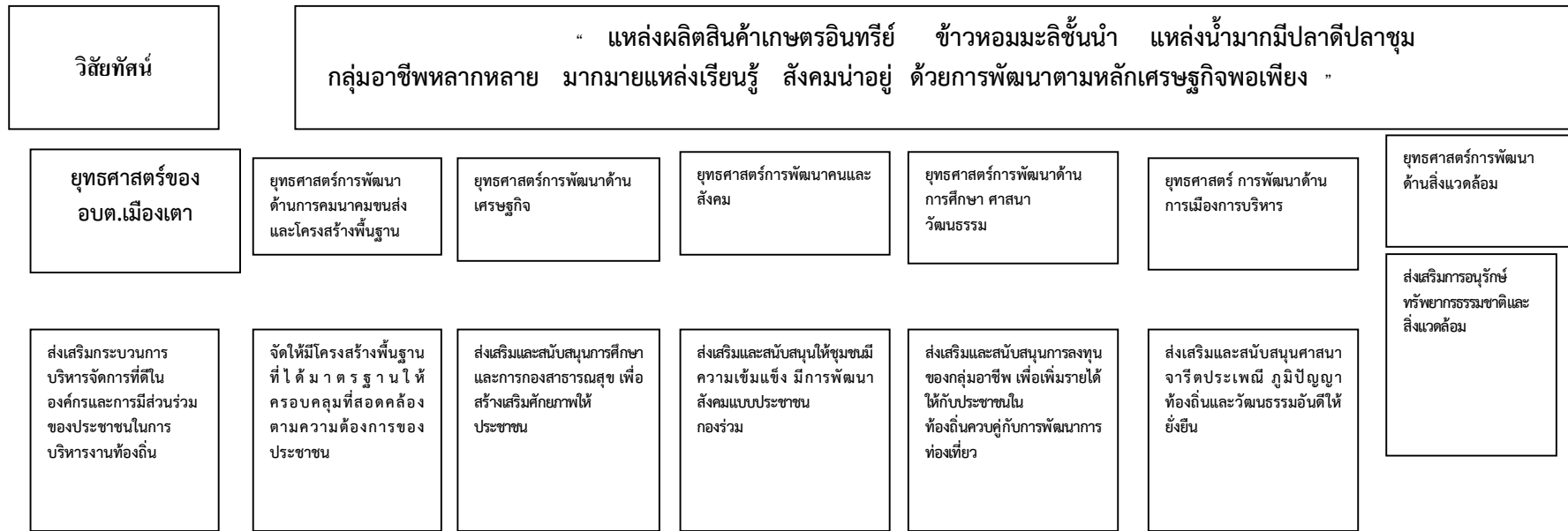

การก่อสร้าง พื้นฟู บำรุงรักษาถนนและผิวจราจรสำหรับการคมนาคมขนส่ง (แนวทางการพัฒนา)	การขยาย พัฒนา ปรับปรุงเขตไฟฟ้าและ ไฟฟ้าส่องสว่างอย่างทั่วถึง (แนวทางการพัฒนา)	ก่อสร้าง ปรับปรุง ระบบประปา หมู่บ้าน (แนวทางการพัฒนา)	การพัฒนา ปรับปรุงและ บำรุงรักษาแหล่งน้ำเพื่อ อุปโภค บริโภคและการเกษตร (แนวทางการพัฒนา)	ก่อสร้าง ปรับปรุง ซ่อมแซม สะพาน ช่องลอดเหลี่ยม ท่อระบายน้ำ ร่องระบายน้ำ(แนวทางการพัฒนา)	พัฒนาและส่งเสริม อาชีพให้แก่ ประชาชน (แนวทางการพัฒนา)	เพิ่มศักยภาพการผลิตข้าว (แนวทางการพัฒนา)	ขับเคลื่อนเศรษฐกิจพอเพียง (แนวทางการพัฒนา)	เสริมสร้างความมั่นคง ในการประกอบอาชีพ (แนวทางการพัฒนา)	ส่งเสริมและพัฒนาการ ท้องเที่ยวเชิงเกษตร (แนวทางการพัฒนา)
แผนงานเคหะและชุมชน				แผนงานด้านการเกษตร					
โครงการก่อสร้างถนนประเภทต่างๆเป็นต้น	โครงการขยายเขตไฟฟ้า ติดตั้งไฟฟ้าสาธารณะเป็นต้น	โครงการปรับปรุงระบบประปา	โครงการขุดลอกห้วยหนอง สระน้ำ	โครงการก่อสร้างฝายประเภทต่างๆ	โครงการอบรมกลุ่มอาชีพ	โครงการ สนับสนุนความรู้ และวิชาการ	โครงการอบรม ประชาชน สนับสนุนความรู้ และวิชาการ	โครงการอบรม ประชาชน สนับสนุนความรู้และวิชาการ	โครงการอบรมประชาชน สนับสนุนความรู้และวิชาการ

ส่งเสริมและสนับสนุน การจัดระเบียบชุมชน / สังคมและการรักษา ความสงบเรียบร้อย (แนวทางการพัฒนา)	ส่งเสริมด้านกอง สาธารณสุข สุขภาพ อนามัย การควบคุม และระงับโรคติดต่อ (แนวทางการพัฒนา)	สนับสนุนด้านกอง กองสวัสดิการ สังคมสังคม สงเคราะห์(แนว ทางการพัฒนา)	ส่งเสริมความ เข้มแข็งชุมชน (แนวทางการ พัฒนา)	ส่งเสริมการศึกษา (แนวทางการ พัฒนา)	ส่งเสริมด้าน การศึกษาศาสนา วัฒนธรรม ประเพณี และภูมิปัญญา ท้องถิ่น (แนวทางการ พัฒนา)	พัฒนาการเมืองการ ปกครองการ บริหารงาน สำนักงานและการมี กองร่วมของ ประชาชน (แนว ทางการพัฒนา)	เสริมสร้างความ มั่นคงในการ ประกอบอาชีพ (แนวทางการ พัฒนา)	ส่งเสริมและ พัฒนาการ ท่องเที่ยวเชิงเกษตร (แนวทางการ พัฒนา)	ส่งเสริมและป้องกัน การทำลาย ทรัพยากรธรรมชาติ และสิ่งแวดล้อม และการปลูกป่า (แนวทางการ พัฒนา)	บำบัดฟื้นฟู ทรัพยากรธรรมชาติ และสิ่งแวดล้อม (แนวทางการ พัฒนา)
แผนงานรักษาความ สงบภายใน	แผนงานด้าน สาธารณสุข	แผนงานสังคม สงเคราะห์	แผนงาน การเกษตร	แผนงานการศึกษา		แผนงาน บริหารงานทั่วไป	แผนงานการเกษตร			แผนงานด้าน สาธารณสุข
โครงการยาเสพติด โครงการทบทวน อปพร.	โครงการโรคติดต่อตาม ฤดูกาล	การเบิกจ่ายเบี้ย สงเคราะห์	โครงการอบรม อาชีพ	โครงการด้าน การศึกษา	โครงการด้าน ประเพณีและ วัฒนธรรม	โครงการปกรองคอง โครงการสำรวจ ความพึงพอใจของ ประชาชน	โครงการด้านการ ประกอบอาชีพ	ศูนย์เรียนรู้ เศรษฐกิจพอเพียง	โครงการปลูกป่า	โครงการหมู่บ้าน สะอาด

๓.๕ รายละเอียดยุทธศาสตร์

ความเชื่อมโยงกับ ยุทธศาสตร์ จังหวัด	ยุทธศาสตร์ อปท.ในเขต จังหวัด	ยุทธศาสตร์ อปท.	เป้าประสงค์ ตามพันธกิจ	ตัวชี้วัดระดับ เป้าประสงค์ (ตัวชี้วัดรวม)	ค่าเป้าหมาย					กลยุทธ์/ แนวทางการ พัฒนา	ตัวชี้วัด ระดับ กลยุทธ์	ความก้าว หน้าของ เป้าหมาย	โครงการ/ กิจกรรม	หน่วย รับผิดชอบ	หน่วย สนับสนุน
					๖๖	๖๗	๖๘	๖๙	๗๐						
ประเด็น ยุทธศาสตร์ที่ ๔ พัฒนาคุณภาพ ชีวิตของ ประชาชน สู่ สังคมมีสุข ภายใต้ สิ่งแวดล้อมที่ดี	ประเด็น ยุทธศาสตร์ที่ ๑ การจัดการศึกษา และสร้างสังคม แห่งการเรียนรู้ ในท้องถิ่น	ประเด็น ยุทธศาสตร์ที่ ๔ ยุทธศาสตร์การ พัฒนาด้าน การศึกษา ศาสนา วัฒนธรรม	ส่งเสริมให้นักเรียน ได้รับการพัฒนาอย่าง เต็มศักยภาพ	เพื่อพัฒนาศูนย์ พัฒนาเด็กเล็กให้ มีคุณลักษณะที่พึง ประสงค์ให้ได้ตาม เกณฑ์มาตรฐาน	๓	๓	๓	๓	๓	พัฒนาคุณภาพ และบริหารจัดการ การศึกษารวมถึง การบริหารทาง การศึกษา ท้องถิ่น	จำนวน ศูนย์พัฒนา เด็กเล็กที่ ต้องดูแล	๓ แห่ง/ปี	โครงการ สนับสนุน ค่าใช้จ่ายการ บริหาร การศึกษา	กอง การศึกษาฯ	สำนักปลัด
					๖	๖	๖	๖	๖	พัฒนาคุณภาพ และบริหารจัดการ การศึกษารวมถึง การบริหารทาง การศึกษา ท้องถิ่น	จำนวน สถานศึกษา ที่ได้รับการ สนับสนุน	๖ แห่ง/ปี	โครงการ สนับสนุน อาหารกลางวัน และอาหาร เสริม(นม)	กอง การศึกษาฯ	สำนักปลัด
			ส่งเสริมให้ประชาชน เข้าถึงการศึกษาชั้น พื้นฐานและการศึกษา ตลอดชีพโดยทั่วถึง	เพื่อพัฒนา ทางการศึกษา ของประชาชนมี โอกาสได้เรียนรู้ ตลอดชีวิต	๓	๓	๓	๓	๓	พัฒนาผู้เรียน และครูสอน รวมถึงบุคลากร ทางการศึกษา ท้องถิ่น	จำนวน สถานศึกษา ที่ได้รับสื่อ การเรียนรู้ และวัสดุ การศึกษา	๓ แห่ง/ปี	โครงการจัดหา สื่อพัฒนาการ เรียนการสอน และวัสดุ การศึกษา	กอง การศึกษาฯ	สำนักปลัด

ความเชื่อมโยงกับยุทธศาสตร์จังหวัด	ยุทธศาสตร์อปท.ในเขตจังหวัด	ยุทธศาสตร์อปท.	เป้าประสงค์ตามพันธกิจ	ตัวชี้วัดระดับเป้าประสงค์ (ตัวชี้วัดรวม)	ค่าเป้าหมาย					กลยุทธ์/แนวทางการพัฒนา	ตัวชี้วัดระดับกลยุทธ์	ความก้าวหน้าของเป้าหมาย	โครงการ/กิจกรรม	หน่วยรับผิดชอบ	หน่วยสนับสนุน
					๖๖	๖๗	๖๘	๖๙	๗๐						
ประเด็นยุทธศาสตร์ที่ ๔ พัฒนาคุณภาพชีวิตของประชาชน สู่สังคมมีสุข ภายใต้อสังคมนวัตกรรมที่ดี	ประเด็นยุทธศาสตร์ที่ ๒ การสร้างความเข้มแข็งของสังคมและชุมชนในท้องถิ่น	ประเด็นยุทธศาสตร์ที่ ๓ ยุทธศาสตร์การพัฒนาคนและสังคม	- สนับสนุนการจัดสวัสดิการชุมชน การคุ้มครองทางสังคมที่มีคุณภาพอย่างทั่วถึงและเท่าเทียม - สร้างสังคมเป็นธรรมและเป็นสังคมที่มีคุณภาพ ทุกคนมีความมั่นคงในชีวิต สถาบันทางสังคมและชุมชนท้องถิ่นมีความเข้มแข็ง	- เพื่อช่วยเหลือประชาชนได้รับการสงเคราะห์และพัฒนาคุณภาพชีวิตให้ดีขึ้น - ส่งเสริมให้ประชาชนมีคุณภาพชีวิตที่ดี	๑๑	๑๑	๑๑	๑๑	๑๑	พัฒนาคุณภาพชีวิตและจัดสวัสดิการให้กับประชาชน	จำนวนหมู่บ้านที่ได้รับการส่งเสริมสนับสนุน	จำนวนหมู่บ้าน/ปี	โครงการส่งเสริมสนับสนุนการสร้างเสริมสุขภาพการออกกำลังกาย	กองสาธารณสุขและสิ่งแวดล้อม	สำนักปลัด
					๑	๑	๑	๑	๑	พัฒนาคุณภาพชีวิตและจัดสวัสดิการให้กับประชาชน	จำนวนโครงการ/กิจกรรมที่ดำเนินการ	๑ โครงการ/ปี	ส่งเสริมรณรงค์ป้องกันโรคไข้เลือดออก และโรคระบาดอื่นๆ	กองสาธารณสุขและสิ่งแวดล้อม	สำนักปลัด
					๑๑	๑๑	๑๑	๑๑	๑๑	พัฒนาคุณภาพชีวิตและจัดสวัสดิการให้กับประชาชน	จำนวนศูนย์สาธารณสุขมูลฐานที่ได้รับการสนับสนุน	๒๖ ศูนย์/ปี	ส่งเสริมและสนับสนุนศูนย์สาธารณสุขมูลฐาน	กองสาธารณสุขและสิ่งแวดล้อม	สำนักปลัด

ความเชื่อมโยงกับยุทธศาสตร์จังหวัด	ยุทธศาสตร์อปท.ในเขตจังหวัด	ยุทธศาสตร์อปท.	เป้าประสงค์ตามพันธกิจ	ตัวชี้วัดระดับเป้าประสงค์ (ตัวชี้วัดรวม)	ค่าเป้าหมาย					กลยุทธ์/แนวทางการพัฒนา	ตัวชี้วัดระดับกลยุทธ์	ความก้าวหน้าของเป้าหมาย	โครงการ/กิจกรรม	หน่วยรับผิดชอบ	หน่วยสนับสนุน
					๖๖	๖๗	๖๘	๖๙	๗๐						
ประเด็นยุทธศาสตร์ที่ ๔ พัฒนาคุณภาพชีวิตของประชาชน สู่สังคมมีสุข ภายใต้อสังคมนิยมที่ดี	ประเด็นยุทธศาสตร์ที่ ๒ การสร้างความเข้มแข็งของสังคมและชุมชนในท้องถิ่น	ประเด็นยุทธศาสตร์ที่ ๓ ยุทธศาสตร์การพัฒนาคนและสังคม	- สนับสนุนการจัดสวัสดิการชุมชน การคุ้มครองทางสังคมที่มีคุณภาพอย่างทั่วถึงและเท่าเทียม - สร้างสังคมเป็นธรรมและเป็นสังคมที่มีคุณภาพ ทุกคนมีความมั่นคงในชีวิต สถาบันทางสังคมและชุมชนท้องถิ่นมีความเข้มแข็ง	- เพื่อช่วยเหลือประชาชนได้รับการสงเคราะห์และพัฒนาคุณภาพชีวิตให้ดีขึ้น - ส่งเสริมให้ประชาชนมีคุณภาพชีวิตที่ดี	๑	๑	๑	๑	๑	พัฒนาคุณภาพชีวิตและจัดสวัสดิการให้กับประชาชน	จำนวนครั้งที่จัดหา	๑ ครั้ง/ปี	จัดซื้อวัสดุ วิทยาศาสตร์และการแพทย์ในการป้องกันและบรรเทาโรคต่าง ๆ	กองสาธารณสุขและสิ่งแวดล้อม	สำนักปลัด
					๑	๑	๑	๑	๑	พัฒนาคุณภาพชีวิตและจัดสวัสดิการให้กับประชาชน	จำนวนกองทุนด้านสุขภาพ	๑ กองทุน/ปี	สมทบกองทุนหลักประกันสุขภาพระดับ อบต.	กองสาธารณสุขและสิ่งแวดล้อม	สำนักปลัด
					๑	๑	๑	๑	๑	พัฒนาคุณภาพชีวิตและจัดสวัสดิการให้กับประชาชน	จำนวนหน่วยบริการที่ได้รับการสนับสนุน	๑ หน่วย/ปี	สนับสนุนการดำเนินงานและจัดการระบบการแพทย์ฉุกเฉินของอปท.	กองสาธารณสุขและสิ่งแวดล้อม	สำนักปลัด

ความเชื่อมโยงกับยุทธศาสตร์จังหวัด	ยุทธศาสตร์อปท.ในเขตจังหวัด	ยุทธศาสตร์อปท.	เป้าประสงค์ตามพันธกิจ	ตัวชี้วัดระดับเป้าประสงค์ (ตัวชี้วัดรวม)	ค่าเป้าหมาย					กลยุทธ์/แนวทางการพัฒนา	ตัวชี้วัดระดับกลยุทธ์	ความก้าวหน้าของเป้าหมาย	โครงการ/กิจกรรม	หน่วยรับผิดชอบ	หน่วยสนับสนุน
					๖๖	๖๗	๖๘	๖๙	๗๐						
ประเด็นยุทธศาสตร์ที่ ๔ พัฒนาคุณภาพชีวิตของประชาชน สู่สังคมมีสุข ภายใต้สิ่งแวดล้อมที่ดี	ประเด็นยุทธศาสตร์ที่ ๒ การสร้างความเข้มแข็งของสังคมและชุมชนในท้องถิ่น	ประเด็นยุทธศาสตร์ที่ ๓ ยุทธศาสตร์การพัฒนาคนและสังคม	- สนับสนุนการจัดสวัสดิการชุมชน การคุ้มครองทางสังคมที่มีคุณภาพอย่างทั่วถึงและเท่าเทียม - สร้างสังคมเป็นธรรมและเป็นสังคมที่มีคุณภาพ ทุกคนมีความมั่นคงในชีวิต สถาบันทางสังคมและชุมชนท้องถิ่นมีความเข้มแข็ง	- เพื่อช่วยเหลือประชาชนได้รับการสงเคราะห์และพัฒนาคุณภาพชีวิตให้ดีขึ้น - ส่งเสริมให้ประชาชนมีคุณภาพชีวิตที่ดี	๒	๒	๒	๒	๒	พัฒนาคุณภาพชีวิตและจัดสวัสดิการให้กับประชาชน	จำนวนครัวเรือนที่ให้การสงเคราะห์	๒ ครัวเรือน/ปี	โครงการก่อสร้าง/ซ่อมแซมบ้านผู้ยากไร้	กองสวัสดิการสังคม	สำนักปลัด
					๑	๑	๑	๑	๑	พัฒนาคุณภาพชีวิตและจัดสวัสดิการให้กับประชาชน	จำนวนกองทุนที่สนับสนุน	๑ กองทุน/ปี	สนับสนุนกองทุนสวัสดิการชุมชน อบต.	กองสวัสดิการสังคม	สำนักปลัด
					๑	๑	๑	๑	๑	พัฒนาคุณภาพชีวิตและจัดสวัสดิการให้กับประชาชน	จำนวนโครงการ/กิจกรรมที่ส่งเสริมและสนับสนุน	๑ โครงการ/ปี	โครงการสนับสนุนการพัฒนาคุณภาพชีวิตผู้สูงอายุ คนพิการและผู้ด้อยโอกาส	กองสวัสดิการสังคม	สำนักปลัด

ความเชื่อมโยงกับยุทธศาสตร์จังหวัด	ยุทธศาสตร์อปท.ในเขตจังหวัด	ยุทธศาสตร์อปท.	เป้าประสงค์ตามพันธกิจ	ตัวชี้วัดระดับเป้าประสงค์ (ตัวชี้วัดรวม)	ค่าเป้าหมาย					กลยุทธ์/แนวทางการพัฒนา	ตัวชี้วัดระดับกลยุทธ์	ความก้าวหน้าของเป้าหมาย	โครงการ/กิจกรรม	หน่วยรับผิดชอบ	หน่วยสนับสนุน
					๖๖	๖๗	๖๘	๖๙	๗๐						
ประเด็นยุทธศาสตร์ที่ ๔ พัฒนาคุณภาพชีวิตของประชาชน สู้สังคมมีสุข ภายใต้อสังคมนวัตกรรม	ประเด็นยุทธศาสตร์ที่ ๒ การสร้างความเข้มแข็งของสังคมและชุมชนในท้องถิ่น	ประเด็นยุทธศาสตร์ที่ ๓ ยุทธศาสตร์การพัฒนาคนและสังคม	- สนับสนุนการจัดสวัสดิการชุมชน การคุ้มครองทางสังคมที่มีคุณภาพอย่างทั่วถึงและเท่าเทียม - สร้างสังคมเป็นธรรมและเป็นสังคมที่มีคุณภาพ ทุกคนมีความมั่นคงในชีวิต สถาบันทางสังคมและชุมชนท้องถิ่นมีความเข้มแข็ง	- เพื่อช่วยเหลือประชาชนได้รับการสงเคราะห์และพัฒนาคุณภาพชีวิตให้ดีขึ้น - ส่งเสริมให้ประชาชนมีคุณภาพชีวิตที่ดี	๓	๓	๓	๓	๓	พัฒนาคุณภาพชีวิตและจัดสวัสดิการให้ประชาชน	จำนวนกลุ่มเป้าหมายที่ได้รับการสงเคราะห์	๓ กลุ่มเป้าหมาย	สงเคราะห์เบี้ยยังชีพ ผู้สูงอายุ คนพิการและผู้ป่วยเอดส์	กองสวัสดิการสังคม	สำนักปลัด
					๕	๕	๕	๕	๕	พัฒนาคุณภาพชีวิตและจัดสวัสดิการให้ประชาชน	จำนวนโครงการ/กิจกรรมที่ดำเนินการ	๕ โครงการ/ปี	-โครงการสงเคราะห์และพัฒนาคุณภาพชีวิตผู้สูงอายุ ผู้ติดเชื้อเอดส์ ผู้พิการ และผู้ด้อยโอกาส -ส่งเสริมกิจกรรมผู้สูงอายุ -ส่งเสริมกิจกรรมคนพิการและผู้ด้อยโอกาส -ส่งเสริมกลุ่มสตรีแม่บ้าน -ส่งเสริมสนับสนุนเด็กและเยาวชน	กองสวัสดิการสังคม	สำนักการศึกษา

ความเชื่อมโยงกับยุทธศาสตร์จังหวัด	ยุทธศาสตร์อปท.ในเขตจังหวัด	ยุทธศาสตร์อปท.	เป้าประสงค์ตามพันธกิจ	ตัวชี้วัดระดับเป้าประสงค์ (ตัวชี้วัดรวม)	ค่าเป้าหมาย					กลยุทธ์/แนวทางการพัฒนา	ตัวชี้วัดระดับกลยุทธ์	ความก้าวหน้าของเป้าหมาย	โครงการ/กิจกรรม	หน่วยรับผิดชอบ	หน่วยสนับสนุน
					๖๖	๖๗	๖๘	๖๙	๗๐						
ประเด็นยุทธศาสตร์ที่ ๔ พัฒนาคุณภาพชีวิตของประชาชน สู้สังคมมีสุข ภายใต้อสังคมนวัตกรรมที่ดี	ประเด็นยุทธศาสตร์ที่ ๒ การสร้างความเข้มแข็งของสังคมและชุมชนในท้องถิ่น	ประเด็นยุทธศาสตร์ที่ ๓ ยุทธศาสตร์การพัฒนาคนและสังคม	- การป้องกันและบรรเทาสาธารณภัยต่างๆในพื้นที่	- เพื่อป้องกันและบรรเทาสาธารณภัย - เพื่อช่วยเหลือผู้ประสบภัยธรรมชาติให้มีคุณภาพชีวิตที่ดีขึ้น	๑๐๐	๑๐๐	๑๐๐	๑๐๐	๑๐๐	เสริมสร้างศักยภาพและความเข้มแข็งในสังคมชุมชน	ร้อยละของครัวเรือนที่ได้รับการป้องกันและบรรเทาสาธารณภัย	ร้อยละ ๑๐๐ ของครัวเรือนที่ประสบภัยพิบัติ	โครงการป้องกันและบรรเทาสาธารณภัย	สำนักปลัด	-
				- เพื่อให้หมู่บ้านเสี่ยงภัยได้เตรียมความพร้อมในการป้องกันและแก้ไขปัญหาสาธารณภัย - เพื่อให้อาสาสมัครป้องกันภัยฝ่ายพลเรือนได้ฝึกการป้องกันและบรรเทาสาธารณภัยได้อย่างถูกต้อง	๑๐๐	๑๐๐	๑๐๐	๑๐๐	๑๐๐	เสริมสร้างศักยภาพและความเข้มแข็งในสังคมชุมชน	ร้อยละของประชาชนได้รับการช่วยเหลือจากการประสบสาธารณภัย	ร้อยละ ๑๐๐ ของประชาชนที่ประสบภัยพิบัติได้รับการช่วยเหลือ	โครงการช่วยเหลือผู้ประสบภัยพิบัติ (ขณะเกิดภัย หลังเกิดภัย)	สำนักปลัด	-

ความเชื่อมโยงกับยุทธศาสตร์จังหวัด	ยุทธศาสตร์อปท.ในเขตจังหวัด	ยุทธศาสตร์อปท.	เป้าประสงค์ตามพันธกิจ	ตัวชี้วัดระดับเป้าประสงค์ (ตัวชี้วัดรวม)	ค่าเป้าหมาย					กลยุทธ์/แนวทางการพัฒนา	ตัวชี้วัดระดับกลยุทธ์	ความก้าวหน้าของเป้าหมาย	โครงการ/กิจกรรม	หน่วยรับผิดชอบ	หน่วยสนับสนุน
					๖๖	๖๗	๖๘	๖๙	๗๐						
ประเด็นยุทธศาสตร์ที่ ๔ พัฒนาคุณภาพชีวิตของประชาชน สู้สังคมมีสุข ภายใต้อสังคมนวัตกรรมที่ดี	ประเด็นยุทธศาสตร์ที่ ๒ การสร้างความเข้มแข็งของสังคมและชุมชนในท้องถิ่น	ประเด็นยุทธศาสตร์ที่ ๓ ยุทธศาสตร์การพัฒนาคนและสังคม	- การป้องกันและบรรเทาสาธารณภัยต่างๆในพื้นที่	- เพื่อป้องกันและบรรเทาสาธารณภัย - เพื่อช่วยเหลือผู้ประสบภัยธรรมชาติให้มีคุณภาพชีวิตที่ดีขึ้น - เพื่อให้หมู่บ้านเสี่ยงภัยได้เตรียมความพร้อมในการป้องกันและแก้ไขปัญหาสาธารณภัย - เพื่อให้	๙๐	๙๐	๙๐	๙๐	๙๐	เสริมสร้างศักยภาพและความเข้มแข็งในสังคมชุมชน	ร้อยละของอปพร.ได้รับการฝึกทบทวน	ร้อยละ ๙๐ ของ อปพร. ได้รับการฝึกอบรม	โครงการสนับสนุนการดำเนินงานของศูนย์อปพร.อบต.	สำนักปลัด	-
					๒	๒	๒	๒	๒	เสริมสร้างศักยภาพและความเข้มแข็งในสังคมชุมชน	จำนวนโครงการ/กิจกรรมด้านการป้องกันและลดอุบัติเหตุจราจรช่วงเทศกาล	๒ ครั้ง/ปี	โครงการลดอุบัติเหตุทางถนนช่วงเทศกาล	สำนักปลัด	-
					๑	๑	๑	๑	๑	เสริมสร้างศักยภาพและความเข้มแข็งในสังคมชุมชน	จำนวนโครงการ/กิจกรรมที่ดำเนินการ	ปีละ ๑ โครงการ	โครงการรณรงค์ส่งเสริมและสนับสนุนการเฝ้าระวังป้องกันยาเสพติด	สำนักปลัด	-

ความเชื่อมโยงกับยุทธศาสตร์จังหวัด	ยุทธศาสตร์อปท.ในเขตจังหวัด	ยุทธศาสตร์อปท.	เป้าประสงค์ตามพันธกิจ	ตัวชี้วัดระดับเป้าประสงค์ (ตัวชี้วัดรวม)	ค่าเป้าหมาย					กลยุทธ์/แนวทางการพัฒนา	ตัวชี้วัดระดับกลยุทธ์	ความก้าวหน้าของเป้าหมาย	โครงการ/กิจกรรม	หน่วยรับผิดชอบ	หน่วยสนับสนุน
					๖๖	๖๗	๖๘	๖๙	๗๐						
ประเด็นยุทธศาสตร์ที่ ๔ พัฒนาคุณภาพชีวิตของประชาชน สู้สังคมมีสุข ภายใต้อสังคมนวัตกรรม	ประเด็นยุทธศาสตร์ที่ ๒ การสร้างความเข้มแข็งของสังคมและชุมชนในท้องถิ่น	ประเด็นยุทธศาสตร์ที่ ๔ ยุทธศาสตร์การพัฒนาด้านการศึกษา ศาสนา วัฒนธรรม	- ส่งเสริมและสนับสนุนการศึกษา และ นันทนาการ	- เพื่อให้เด็กและเยาวชนมีอุปกรณ์กีฬาได้ออกกำลังกายและห่างไกลยาเสพติด - เพื่อให้ประชาชนมีสนามกีฬาและสวนนันทนาการได้ออกกำลังกาย	๒	๒	๒	๒	๒	สนับสนุนและส่งเสริมกิจกรรมกีฬาและนันทนาการ	จำนวนโครงการ/กิจกรรมที่ดำเนินการ	๒ โครงการ/ปี	-กิจกรรมส่งเสริมสนับสนุนการกีฬาทุกระดับ	กองการศึกษา ๓	สำนักปลัด
					๑	๑	๑	๑	๑	สนับสนุนและส่งเสริมกิจกรรมกีฬาและนันทนาการ	จำนวนครั้งที่จัดการแข่งขัน	๑ โครงการ/ปี	-โครงการกีฬาด้านมวยยาเสพติดตำบลเมืองเตา	กองการศึกษา ๓	สำนักปลัด
					๑	๑	๑	๑	๑	สนับสนุนและส่งเสริมกิจกรรมกีฬาและนันทนาการ	จำนวนครั้งที่มีการจัดหา	๑ ครั้ง/ปี	จัดหาวัสดุอุปกรณ์กีฬาให้กับเด็กและเยาวชนภายในตำบลเมืองเตา	กองการศึกษา ๓	สำนักปลัด
					๑	๑	๑	๑	๑	สนับสนุนและส่งเสริมกิจกรรมกีฬาและนันทนาการ	จำนวนสนามกีฬาและสวนนันทนาการ	๑ แห่ง/ปี	ส่งเสริมให้มีสนามกีฬาและสวนนันทนาการ	กองการศึกษา ๓	สำนักปลัด

ความเชื่อมโยงกับยุทธศาสตร์จังหวัด	ยุทธศาสตร์อปท.ในเขตจังหวัด	ยุทธศาสตร์อปท.	เป้าประสงค์ตามพันธกิจ	ตัวชี้วัดระดับเป้าประสงค์ (ตัวชี้วัดรวม)	ค่าเป้าหมาย					กลยุทธ์/แนวทางการพัฒนา	ตัวชี้วัดระดับกลยุทธ์	ความก้าวหน้าของเป้าหมาย	โครงการ/กิจกรรม	หน่วยรับผิดชอบ	หน่วยสนับสนุน
					๖๖	๖๗	๖๘	๖๙	๗๐						
ประเด็นยุทธศาสตร์ที่ ๒ ส่งเสริมการนำองค์ความรู้ทางภูมิปัญญาเพื่อสร้างมูลค่าเพิ่มให้กับสินค้าบริการ การท่องเที่ยวเชิงประวัติศาสตร์ ศิลปะและวัฒนธรรม และการท่องเที่ยวเชิงสร้างสรรค์	ประเด็นยุทธศาสตร์ที่ ๒ การสร้างความเข้มแข็งของสังคมและชุมชนในท้องถิ่น	ประเด็นยุทธศาสตร์ที่ ๔ ยุทธศาสตร์การพัฒนาด้านการศึกษา ศาสนา วัฒนธรรม	- ส่งเสริมและอนุรักษ์ศาสนา วัฒนธรรม ประเพณี และภูมิปัญญาท้องถิ่น	- เพื่อสืบทอดศิลปวัฒนธรรม ประเพณีท้องถิ่นให้อยู่สืบไป	๕	๕	๕	๕	๕	การทำนุบำรุงศาสนา สนับสนุนและส่งเสริมขนบธรรมเนียม วัฒนธรรม ประเพณีรวมถึงภูมิปัญญาท้องถิ่น	จำนวนโครงการ/กิจกรรมที่ดำเนินงานส่งเสริมและอนุรักษ์วัฒนธรรม ประเพณีท้องถิ่นไทย	๕ โครงการ/ปี	โครงการส่งเสริมสนับสนุนกิจกรรมรัฐพิธี พิธีทางศาสนาและประเพณีท้องถิ่น	กองการศึกษา ๑	สำนักปลัด
					๒	๒	๒	๒	๒	การทำนุบำรุงศาสนา สนับสนุนและส่งเสริมขนบธรรมเนียม วัฒนธรรม ประเพณีรวมถึงภูมิปัญญาท้องถิ่น	จำนวนโครงการ/กิจกรรมส่งเสริมอนุรักษ์พระพุทธศาสนา	๒ โครงการ/ปี	โครงการส่งเสริมสนับสนุนพระพุทธศาสนา	กองการศึกษา ๑	สำนักปลัด
					๑	๑	๑	๑	๑	การทำนุบำรุงศาสนา สนับสนุนและส่งเสริมขนบธรรมเนียม วัฒนธรรม ประเพณีรวมถึงภูมิปัญญาท้องถิ่น	จำนวนแหล่งเรียนรู้ภูมิปัญญาท้องถิ่น	๑ แหล่งเรียนรู้/ปี	โครงการแหล่งเรียนรู้ภูมิปัญญาท้องถิ่นและปราชญ์ชาวบ้าน	กองการศึกษา ๑	สำนักปลัด

ความเชื่อมโยงกับยุทธศาสตร์จังหวัด	ยุทธศาสตร์อปท.ในเขตจังหวัด	ยุทธศาสตร์อปท.	เป้าประสงค์ตามพันธกิจ	ตัวชี้วัดระดับเป้าประสงค์ (ตัวชี้วัดรวม)	ค่าเป้าหมาย					กลยุทธ์/แนวทางการพัฒนา	ตัวชี้วัดระดับกลยุทธ์	ความก้าวหน้าของเป้าหมาย	โครงการ/กิจกรรม	หน่วยรับผิดชอบ	หน่วยสนับสนุน
					๖๖	๖๗	๖๘	๖๙	๗๐						
ประเด็นยุทธศาสตร์ที่ ๔ พัฒนาคุณภาพชีวิตของประชาชน สู่สังคมมีสุข ภายใต้อิงสิ่งแวดล้อมที่ดี	ประเด็นยุทธศาสตร์ที่ ๒ การสร้างความเข้มแข็งของสังคมและชุมชนในท้องถิ่น	ประเด็นยุทธศาสตร์ที่ ๖ ยุทธศาสตร์การพัฒนาด้านสิ่งแวดล้อม	- สนับสนุนการปรับปรุงภูมิทัศน์และการจัดการสิ่งแวดล้อมในชุมชนให้น่าอยู่	- เพื่อส่งเสริมการมีกองรวมของประชาชนในการอนุรักษ์ทรัพยากรธรรมชาติและสิ่งแวดล้อมในชุมชนให้น่าอยู่ รวมทั้งเพิ่มพื้นที่ป่าไม้เพื่อรักษาสมดุลของระบบนิเวศ	๒	๒	๒	๒	๒	อนุรักษ์ บำบัดฟื้นฟูทรัพยากรธรรมชาติและสิ่งแวดล้อม	จำนวนโครงการ/กิจกรรมในการอนุรักษ์ทรัพยากรธรรมชาติ/สิ่งแวดล้อม	ปีละ ๒ โครงการ	-ปรับปรุงภูมิทัศน์และปลูกต้นไม้ที่สาธารณะ-รณรงค์สร้างจิตสำนึกให้อุรักษ์ทรัพยากรธรรมชาติและสิ่งแวดล้อม	กองส่งเสริมการเกษตร	สำนักปลัด
					๑	๑	๑	๑	๑	อนุรักษ์ บำบัดฟื้นฟูทรัพยากรธรรมชาติและสิ่งแวดล้อม	ครัวเรือนที่ได้รับการกำจัดขยะมูลฝอยอย่างถูกสุขลักษณะ	๑ ครั้ง/ปี	โครงการบริหารจัดการขยะแบบบูรณาการ	กองสาธารณสุขและสิ่งแวดล้อม	สำนักปลัด

ความเชื่อมโยงกับยุทธศาสตร์จังหวัด	ยุทธศาสตร์อปท.ในเขตจังหวัด	ยุทธศาสตร์อปท.	เป้าประสงค์ตามพันธกิจ	ตัวชี้วัดระดับเป้าประสงค์(ตัวชี้วัดรวม)	ค่าเป้าหมาย					กลยุทธ์/แนวทางการพัฒนา	ตัวชี้วัดระดับกลยุทธ์	ความก้าวหน้าของเป้าหมาย	โครงการ/กิจกรรม	หน่วยรับผิดชอบ	หน่วยสนับสนุน
					๖๖	๖๗	๖๘	๖๙	๗๐						
ประเด็นยุทธศาสตร์ที่ ๒ ส่งเสริมการนำองค์ความรู้ทางภูมิปัญญาเพื่อสร้างมูลค่าเพิ่มให้กับสินค้าบริการ การท่องเที่ยวเชิงประวัติศาสตร์ ศิลปะและวัฒนธรรม และการท่องเที่ยวเชิงสร้างสรรค์	ประเด็นยุทธศาสตร์ที่ ๓ การพัฒนาโครงสร้างการผลิตและสร้างความมั่นคงทางเศรษฐกิจในท้องถิ่น	ประเด็นยุทธศาสตร์ที่ ๒ ยุทธศาสตร์การพัฒนาด้านเศรษฐกิจ	- ส่งเสริมสนับสนุนพัฒนาแหล่งทุนเพื่อการผลิตด้านการเกษตร - ส่งเสริมและสนับสนุนการถ่ายทอดเทคโนโลยีด้านการเกษตรเพื่อเพิ่มผลผลิตและลดต้นทุนเพื่อการเกษตร	- ส่งเสริมและสนับสนุนสร้าง ความเข้มแข็งแก่กลุ่มเกษตรกร และกลุ่มอาชีพต่าง ๆ ในท้องถิ่น	๑๑	๑๑	๑๑	๑๑	๑๑	พัฒนาปัจจัยการผลิตภาคการเกษตร	จำนวนกลุ่มที่ได้รับการสนับสนุนพัฒนาแหล่งทุน	หมู่บ้านละ ๑ กลุ่ม (๒๖ หมู่บ้าน)	โครงการพัฒนาประสิทธิภาพการบริหารจัดการกองทุนชุมชนและส่งเสริมการเข้าถึงแหล่งทุน	กองสวัสดิการสังคม	สำนักปลัด
				- ส่งเสริมและสนับสนุนการขับเคลื่อนระบบเกษตรกรรมยั่งยืนสู่อาหารเพื่อสุขภาพของชุมชน	๒	๒	๒	๒	๒						

ความเชื่อมโยงกับยุทธศาสตร์จังหวัด	ยุทธศาสตร์อปท.ในเขตจังหวัด	ยุทธศาสตร์อปท.	เป้าประสงค์ตามพันธกิจ	ตัวชี้วัดระดับเป้าประสงค์ (ตัวชี้วัดรวม)	ค่าเป้าหมาย					กลยุทธ์/แนวทางการพัฒนา	ตัวชี้วัดระดับกลยุทธ์	ความก้าวหน้าของเป้าหมาย	โครงการ/กิจกรรม	หน่วยรับผิดชอบ	หน่วยสนับสนุน
					๖๖	๖๗	๖๘	๖๙	๗๐						
ประเด็นยุทธศาสตร์ที่ ๒ ส่งเสริมการนำองค์ความรู้ทางภูมิปัญญาเพื่อสร้างมูลค่าเพิ่มให้กับสินค้าบริการ การท่องเที่ยวเชิงประวัติศาสตร์ ศิลปะและวัฒนธรรม และการท่องเที่ยวเชิงสร้างสรรค์	ประเด็นยุทธศาสตร์ที่ ๓ การพัฒนาโครงสร้างการผลิตและสร้างความมั่นคงทางเศรษฐกิจในท้องถิ่น	ประเด็นยุทธศาสตร์ที่ ๒ ยุทธศาสตร์การพัฒนาด้านเศรษฐกิจ	-ส่งเสริมสนับสนุนการพัฒนาอาชีพ ฝึกอบรมอาชีพเพื่อนำไปสู่เศรษฐกิจชุมชนยั่งยืน -ส่งเสริมให้ประชาชนได้รับความรู้ความเข้าใจและนำหลักปรัชญาเศรษฐกิจพอเพียงมาใช้ในการดำเนินชีวิต	-ส่งเสริมและสนับสนุนให้ประชาชนมีรายได้เพิ่มอย่างยั่งยืนและลดค่าใช้จ่าย -ส่งเสริมและสนับสนุนการพัฒนาอาชีพ ฝึกอบรมอาชีพเพื่อนำไปสู่เศรษฐกิจชุมชนยั่งยืน -ส่งเสริมและสนับสนุนให้ประชาชนมีความรู้ เข้าใจและนำหลักปรัชญาเศรษฐกิจพอเพียงมาใช้ในการดำเนินชีวิตอย่างถูกต้อง	๓	๓	๓	๓	๓	พัฒนาปัจจัยการผลิตภาคการเกษตร	จำนวนโครงการที่ดำเนินการ	ปีละ ๓ โครงการ	๑.โครงการส่งเสริมและสนับสนุนการทำเกษตรผสมผสาน เกษตรทางเลือก เกษตรอินทรีย์ และเกษตรทฤษฎีใหม่ ๒. โครงการส่งเสริมการปลูกพืช ๓. การเลี้ยงสัตว์เศรษฐกิจ	กองส่งเสริมการเกษตร	สำนักปลัด
					๑	-	-	-	-	พัฒนาปัจจัยการผลิตภาคการเกษตร	จำนวนศูนย์เรียนรู้เศรษฐกิจพอเพียง	๑ ศูนย์เรียนรู้	โครงการศูนย์เรียนรู้เศรษฐกิจพอเพียง	กองส่งเสริมการเกษตร	สำนักปลัด

ความเชื่อมโยงกับยุทธศาสตร์จังหวัด	ยุทธศาสตร์อปท.ในเขตจังหวัด	ยุทธศาสตร์อปท.	เป้าประสงค์ตามพันธกิจ	ตัวชี้วัดระดับเป้าประสงค์ (ตัวชี้วัดรวม)	ค่าเป้าหมาย					กลยุทธ์/แนวทางการพัฒนา	ตัวชี้วัดระดับกลยุทธ์	ความก้าวหน้าของเป้าหมาย	โครงการ/กิจกรรม	หน่วยรับผิดชอบ	หน่วยสนับสนุน
					๖๖	๖๗	๖๘	๖๙	๗๐						
ประเด็นยุทธศาสตร์ที่ ๑ ส่งเสริมและพัฒนาการผลิตภาคการเกษตรเพื่อสร้างรายได้กับเกษตรกร	ประเด็นยุทธศาสตร์ที่ ๓ การพัฒนาโครงสร้างการผลิตและสร้างความมั่นคงทางเศรษฐกิจในท้องถิ่น	ประเด็นยุทธศาสตร์ที่ ๑ ยุทธศาสตร์การพัฒนาด้านการคมนาคมขนส่งและโครงสร้างพื้นฐาน	ก่อสร้างพัฒนาปรับปรุงแหล่งน้ำการเกษตร	- เพื่อการบริหารจัดการแหล่งน้ำทำการเกษตรอย่างมีประสิทธิภาพ	๓	๓	๓	๓	๓	พัฒนาปรับปรุงโครงสร้างพื้นฐานและแหล่งน้ำ	จำนวนแหล่งน้ำที่ได้รับการพัฒนาและฟื้นฟู	คลองส่งน้ำจำนวน ๓ สาย	โครงการขุดลอก - ลำคลอง - ห้วย - ทางระบายน้ำ - หนองน้ำสาธารณะ	กองช่าง	สำนักปลัด
				- เพื่อพัฒนาบำรุงรักษาเส้นทางคมนาคมระบบสาธารณูปโภคสาธารณูปการและงานก่อสร้างต่างๆ ที่ได้มาตรฐาน	๓	๓	๓	๓	๓	พัฒนาปรับปรุงโครงสร้างพื้นฐานและแหล่งน้ำ	จำนวนแหล่งน้ำที่ได้รับการปรับปรุงและก่อสร้าง	ปีละ ๓ แห่ง	โครงการปรับปรุงและก่อสร้างแหล่งน้ำเพื่อการเกษตร เช่น หนองน้ำสาธารณะ	กองช่าง	สำนักปลัด
				๑	๑	๑	๑	๑	พัฒนาปรับปรุงโครงสร้างพื้นฐานและแหล่งน้ำ	จำนวนโครงการก่อสร้าง	จำนวน ๑ โครงการ	โครงการวางท่อส่งน้ำ	กองช่าง	สำนักปลัด	
				๑๒	๑๒	๑๒	๑๒	๑๒	พัฒนาปรับปรุงโครงสร้างพื้นฐานและแหล่งน้ำ	จำนวนเส้นทางที่ได้รับการก่อสร้าง	เส้นทางคมนาคมที่เป็นถนนลูกรังได้ก่อสร้างเป็นถนน คสล. เพิ่มขึ้นทุกปี	โครงการก่อสร้าง/ซ่อมแซมถนน - คอนกรีตเสริมเหล็ก - ลาดยาง - หินคลุก - ถนนดิน	กองช่าง	สำนักปลัด	

ความเชื่อมโยงกับยุทธศาสตร์จังหวัด	ยุทธศาสตร์อปท.ในเขตจังหวัด	ยุทธศาสตร์อปท.	เป้าประสงค์ตามพันธกิจ	ตัวชี้วัดระดับเป้าประสงค์ (ตัวชี้วัดรวม)	ค่าเป้าหมาย					กลยุทธ์/แนวทางการพัฒนา	ตัวชี้วัดระดับกลยุทธ์	ความก้าวหน้าของเป้าหมาย	โครงการ/กิจกรรม	หน่วยรับผิดชอบ	หน่วยสนับสนุน
					๖๖	๖๗	๖๘	๖๙	๗๐						
ประเด็นยุทธศาสตร์ที่ ๑ ส่งเสริมและพัฒนาการผลิตภาคการเกษตรเพื่อสร้างรายได้กับเกษตรกร	ประเด็นยุทธศาสตร์ที่ ๓ การพัฒนาโครงสร้างการผลิตและสร้างความมั่นคงทางเศรษฐกิจในท้องถิ่น	ประเด็นยุทธศาสตร์ที่ ๑ ยุทธศาสตร์การพัฒนาด้านการคมนาคมขนส่งและโครงสร้างพื้นฐาน	ก่อสร้าง พัฒนาและปรับปรุงโครงสร้างพื้นฐาน เช่น น้ำอุปโภค บริโภค ถนน ไฟฟ้า ประปา อินเทอร์เน็ต เป็นต้น	- เพื่อพัฒนาบำรุงรักษาเส้นทางคมนาคมระบบสาธารณูปโภค สาธารณูปการ และงานก่อสร้างต่างๆ ที่ได้มาตรฐาน	๑๐๐	๑๐๐	๑๐๐	๑๐๐	๑๐๐	พัฒนาปรับปรุงโครงสร้างพื้นฐานและแหล่งน้ำ	ร้อยละของครัวเรือนที่มีไฟฟ้าใช้	ร้อยละ ๑๐๐ ของครัวเรือนมีไฟฟ้าใช้	โครงการติดตั้งไฟฟ้าระบบพลังงานแสงอาทิตย์	กองช่าง	สำนักปลัด/กองการศึกษา/กองคลัง
				- เพื่อให้ทุกครัวเรือนมีไฟฟ้าใช้อย่างทั่วถึง	๑๐๐	๑๐๐	๑๐๐	๑๐๐	๑๐๐	พัฒนาปรับปรุงโครงสร้างพื้นฐานและแหล่งน้ำ	ร้อยละของครัวเรือนที่มีไฟฟ้าใช้	ร้อยละ ๑๐๐ ของครัวเรือนมีไฟฟ้าใช้	โครงการขยายเขตไฟฟ้าแรงต่ำ	กองช่าง	สำนักปลัด
				- เพื่อติดตั้งซ่อมแซมไฟฟ้าสาธารณะให้ส่องสว่าง	๕๕	๕๕	๕๕	๕๕	๕๕	พัฒนาปรับปรุงโครงสร้างพื้นฐานและแหล่งน้ำ	จำนวนหมู่บ้านที่ได้รับการติดตั้ง/ซ่อมแซมไฟฟ้าสาธารณะให้ใช้งานได้ดีทุกแห่ง (๕๕ จุด)	ไฟฟ้าสาธารณะในหมู่บ้านได้รับการซ่อมแซมให้สามารถใช้งานได้ดีทุกแห่ง (๕๕ จุด)	โครงการติดตั้งและซ่อมแซมไฟฟ้าสาธารณะในหมู่บ้าน	กองช่าง	สำนักปลัด

ความเชื่อมโยงกับยุทธศาสตร์จังหวัด	ยุทธศาสตร์อปท.ในเขตจังหวัด	ยุทธศาสตร์อปท.	เป้าประสงค์ตามพันธกิจ	ตัวชี้วัดระดับเป้าประสงค์ (ตัวชี้วัดรวม)	ค่าเป้าหมาย					กลยุทธ์/แนวทางการพัฒนา	ตัวชี้วัดระดับกลยุทธ์	ความก้าวหน้าของเป้าหมาย	โครงการ/กิจกรรม	หน่วยรับผิดชอบ	หน่วยสนับสนุน
					๖๖	๖๗	๖๘	๖๙	๗๐						
ประเด็นยุทธศาสตร์ที่ ๓ เพิ่มศักยภาพด้านการค้าการลงทุนเพื่อรองรับการขยายตัวของเศรษฐกิจ	ประเด็นยุทธศาสตร์ที่ ๓ การพัฒนาโครงสร้างการผลิตและสร้างความมั่นคงทางเศรษฐกิจในท้องถิ่น	ประเด็นยุทธศาสตร์ที่ ๑ ยุทธศาสตร์การพัฒนาด้านการคมนาคมขนส่งและโครงสร้างพื้นฐาน	ก่อสร้าง พัฒนาและปรับปรุงโครงสร้างพื้นฐาน เช่น น้ำอุปโภคบริโภค ถนน ไฟฟ้า ประปา อินเทอร์เน็ต เป็นต้น	- เพื่อพัฒนาบำรุงรักษาเส้นทางคมนาคมระบบสาธารณูปโภค สาธารณูปการ และงานก่อสร้างต่างๆ ที่ได้มาตรฐาน	๑๐๐	๑๐๐	๑๐๐	๑๐๐	๑๐๐	พัฒนาปรับปรุงโครงสร้างพื้นฐานและแหล่งน้ำ	ร้อยละของครัวเรือนที่มีน้ำอุปโภคบริโภคอย่างทั่วถึงและปลอดภัย	ร้อยละ ๑๐๐ ของครัวเรือนที่มีผู้อาศัยอยู่จริง	โครงการก่อสร้างระบบประปาหมู่บ้าน	กองช่าง	สำนักปลัด
				๑๐๐	๑๐๐	๑๐๐	๑๐๐	๑๐๐	พัฒนาปรับปรุงโครงสร้างพื้นฐานและแหล่งน้ำ	ร้อยละของครัวเรือนมีน้ำสะอาด	ทุกหมู่บ้านมีน้ำอุปโภคบริโภค ร้อยละ ๑๐๐	-โครงการซ่อมแซมปรับปรุงระบบประปาหมู่บ้าน -โครงการขยายเขตประปาภูมิภาค	กองช่าง	สำนักปลัด	

ความเชื่อมโยงกับยุทธศาสตร์จังหวัด	ยุทธศาสตร์อปท.ในเขตจังหวัด	ยุทธศาสตร์อปท.	เป้าประสงค์ตามพันธกิจ	ตัวชี้วัดระดับเป้าประสงค์ (ตัวชี้วัดรวม)	ค่าเป้าหมาย					กลยุทธ์/แนวทางการพัฒนา	ตัวชี้วัดระดับกลยุทธ์	ความก้าวหน้าของเป้าหมาย	โครงการ/กิจกรรม	หน่วยรับผิดชอบ	หน่วยสนับสนุน
					๖๖	๖๗	๖๘	๖๙	๗๐						
ประเด็นยุทธศาสตร์ที่ ๒ ส่งเสริมการนำองค์ความรู้ทางภูมิปัญญาเพื่อสร้างมูลค่าเพิ่มให้กับสินค้าบริการ การท่องเที่ยวเชิงประวัติศาสตร์ ศิลปะและวัฒนธรรม และการท่องเที่ยวเชิงสร้างสรรค์	ประเด็นยุทธศาสตร์ที่ ๓ การพัฒนาโครงสร้างการผลิตและสร้างความมั่นคงทางเศรษฐกิจในท้องถิ่น	ประเด็นยุทธศาสตร์ที่ ๒ ยุทธศาสตร์การพัฒนาด้านเศรษฐกิจ	ส่งเสริมสนับสนุนการพัฒนาอาชีพ ฝึกอบรมอาชีพ เพื่อนำไปสู่เศรษฐกิจชุมชนยั่งยืน	-ส่งเสริมและสนับสนุนการพัฒนาอาชีพ ฝึกอบรมอาชีพ เพื่อนำไปสู่เศรษฐกิจชุมชนยั่งยืน -ส่งเสริมและสนับสนุนให้ประชาชนมีรายได้เพิ่มอย่างยั่งยืน และลดค่าใช้จ่าย	๑	๑	๑	๑	๑	พัฒนาและส่งเสริมอาชีพให้แก่ประชาชน	จำนวนกลุ่มอาชีพที่ได้รับการสนับสนุนทักษะในการประกอบอาชีพ	ปีละ ๑ กลุ่ม	โครงการส่งเสริมทักษะการเรียนรู้ด้านอาชีพ	กองสวัสดิการสังคม	สำนักปลัด
					๒	๒	๒	๒	๒	พัฒนาและส่งเสริมอาชีพให้แก่ประชาชน	จำนวนโครงการที่ดำเนินการ	ปีละ ๒ โครงการ	๑.โครงการฝึกอบรมส่งเสริมการเรียนรู้เศรษฐกิจพอเพียงตามแนวพระราชดำริ ๒. ส่งเสริมการประกอบอาชีพตามปรัชญาเศรษฐกิจพอเพียง	กองสวัสดิการสังคม	สำนักปลัด
					๓	๓	๓	๓	๓	พัฒนาและส่งเสริมอาชีพให้แก่ประชาชน	จำนวนกลุ่มอาชีพที่ได้รับการอุดหนุน	ปีละ ๓ กลุ่ม	โครงการพัฒนาศักยภาพและสนับสนุนการดำเนินงานของกลุ่มอาชีพ	กองสวัสดิการสังคม	สำนักปลัด

ความเชื่อมโยงกับยุทธศาสตร์จังหวัด	ยุทธศาสตร์อปท.ในเขตจังหวัด	ยุทธศาสตร์อปท.	เป้าประสงค์ตามพันธกิจ	ตัวชี้วัดระดับเป้าประสงค์ (ตัวชี้วัดรวม)	ค่าเป้าหมาย					กลยุทธ์/แนวทางการพัฒนา	ตัวชี้วัดระดับกลยุทธ์	ความก้าวหน้าของเป้าหมาย	โครงการ/กิจกรรม	หน่วยรับผิดชอบ	หน่วยสนับสนุน
					๖๖	๖๗	๖๘	๖๙	๗๐						
ประเด็นยุทธศาสตร์ที่ ๔ พัฒนาคุณภาพชีวิตของประชาชน สู่สังคมมีสุข ภายใต้อิงสิ่งแวดล้อมที่ดี	ประเด็นยุทธศาสตร์ที่ ๓ การพัฒนาโครงสร้างการผลิตและสร้างความมั่นคงทางเศรษฐกิจในท้องถิ่น	ประเด็นยุทธศาสตร์ที่ ๒ ยุทธศาสตร์การพัฒนาด้านเศรษฐกิจ	ส่งเสริมให้ประชาชนได้รับความรู้ความเข้าใจและนำหลักปรัชญาเศรษฐกิจพอเพียงมาใช้ในการดำเนินชีวิต	ส่งเสริมและสนับสนุนให้ประชาชนมีความรู้ เข้าใจและนำหลักปรัชญาเศรษฐกิจพอเพียงมาใช้ในการดำเนินชีวิตอย่างถูกต้อง	๑	๑	๑	๑	๑	พัฒนาและส่งเสริมอาชีพให้แก่ประชาชน	จำนวนครัวเรือนที่จัดทำบัญชีครัวเรือนและใช้ชีวิตตามหลักปรัชญาเศรษฐกิจพอเพียง	ปีละ ๑ โครงการ	โครงการจัดทำบัญชีครัวเรือน	ส่วนสวัสดิการสังคม	สำนักปลัด

ความเชื่อมโยงกับยุทธศาสตร์จังหวัด	ยุทธศาสตร์อปท.ในเขตจังหวัด	ยุทธศาสตร์อปท.	เป้าประสงค์ตามพันธกิจ	ตัวชี้วัดระดับเป้าประสงค์ (ตัวชี้วัดรวม)	ค่าเป้าหมาย					กลยุทธ์/แนวทางการพัฒนา	ตัวชี้วัดระดับกลยุทธ์	ความก้าวหน้าของเป้าหมาย	โครงการ/กิจกรรม	หน่วยรับผิดชอบ	หน่วยสนับสนุน
					๖๖	๖๗	๖๘	๖๙	๗๐						
-	ประเด็นยุทธศาสตร์ที่ ๔ การพัฒนาและเสริมสร้างประสิทธิภาพองค์กร	ประเด็นยุทธศาสตร์ที่ ๕ ยุทธศาสตร์การพัฒนาด้านการเมืองการบริหาร	ส่งเสริมพัฒนาระบบตามหลักธรรมาภิบาล (คุณธรรม นิติธรรม คัมค่า โปร่งใส การมีส่วนร่วม และรับผิดชอบต่อสังคม)	-มีการบริหารจัดการตามหลักธรรมาภิบาลอย่างมีประสิทธิภาพ	๘๐	๘๐	๘๐	๘๐	๘๐	เสริมสร้างศักยภาพและประสิทธิภาพการทำงาน	จำนวนประชาชนที่เข้าร่วมประชุมประชาคม	ร้อยละ ๘๐ ของจำนวนประชากรที่มีอยู่จริง	ส่งเสริมให้ประชาชนและองค์กรเข้ามามีส่วนร่วมในการพัฒนาและบริหารท้องถิ่น	สำนักปลัด	-
					๘๐	๘๐	๘๐	๘๐	๘๐	เสริมสร้างศักยภาพและประสิทธิภาพการทำงาน	ร้อยละของบุคลากรที่ได้รับการฝึกอบรม	ร้อยละ ๘๐ /ปี	ส่งเสริมสนับสนุนให้ความรู้ ทักษะแก่บุคลากรในองค์กร	สำนักปลัด	ทุกหน่วยงาน
					๑	๑	๑	๑	๑	เสริมสร้างศักยภาพและประสิทธิภาพการทำงาน	จำนวนครั้งที่ประเมิน	๑ ครั้ง/ปี	ประเมินความพึงพอใจของประชาชนต่อการให้บริการ	สำนักปลัด	-

ความเชื่อมโยงกับยุทธศาสตร์จังหวัด	ยุทธศาสตร์อปท.ในเขตจังหวัด	ยุทธศาสตร์อปท.	เป้าประสงค์ตามพันธกิจ	ตัวชี้วัดระดับเป้าประสงค์ (ตัวชี้วัดรวม)	ค่าเป้าหมาย					กลยุทธ์/แนวทางการพัฒนา	ตัวชี้วัดระดับกลยุทธ์	ความก้าวหน้าของเป้าหมาย	โครงการ/กิจกรรม	หน่วยรับผิดชอบ	หน่วยสนับสนุน
					๖๖	๖๗	๖๘	๖๙	๗๐						
-	ประเด็นยุทธศาสตร์ที่ ๔ การพัฒนาและเสริมสร้างประสิทธิภาพองค์กร	ประเด็นยุทธศาสตร์ที่ ๕ ยุทธศาสตร์การพัฒนาด้านการเมืองการบริหาร	ส่งเสริมพัฒนาระบบตามหลักธรรมาภิบาล (คุณธรรม นิติธรรม คัมค่า โปร่งใส การมีส่วนร่วม และรับผิดชอบต่อ)	-มีการบริหารจัดการตามหลักธรรมาภิบาลอย่างมีประสิทธิภาพ	๓	๓	๓	๓	๓	เสริมสร้างศักยภาพและประสิทธิภาพการทำงาน	จำนวนครั้งที่มีการจัดหาพัสดุ	๓ ครั้ง/ปี	จัดหาวัสดุอุปกรณ์เครื่องมือเพื่อเพิ่มศักยภาพในการจัดการ	สำนักปลัด	ทุกหน่วยงาน
					๒	๒	๒	๒	๒	เสริมสร้างศักยภาพและประสิทธิภาพการทำงาน	จำนวนครั้งที่มีการปรับปรุงและเพิ่มอัตรากำลัง	๒ ครั้ง/ปี	ปรับปรุงและเพิ่มอัตรากำลังบุคลากรให้สามารถบริการให้ครบทุกระดับ	สำนักปลัด	ทุกหน่วยงาน
					๑	๑	๑	๑	๑	เสริมสร้างศักยภาพและประสิทธิภาพการทำงาน	จำนวนครั้งที่มีการปรับปรุงประสิทธิภาพการจัดเก็บภาษี	๑ ครั้ง/ปี	ปรับปรุงประสิทธิภาพในการจัดเก็บภาษีท้องถิ่น	กองคลัง	สำนักปลัด

ความเชื่อมโยงกับยุทธศาสตร์จังหวัด	ยุทธศาสตร์อปท.ในเขตจังหวัด	ยุทธศาสตร์อปท.	เป้าประสงค์ตามพันธกิจ	ตัวชี้วัดระดับเป้าประสงค์(ตัวชี้วัดรวม)	ค่าเป้าหมาย					กลยุทธ์/แนวทางการพัฒนา	ตัวชี้วัดระดับกลยุทธ์	ความก้าวหน้าของเป้าหมาย	โครงการ/กิจกรรม	หน่วยรับผิดชอบ	หน่วยสนับสนุน
					๖๖	๖๗	๖๘	๖๙	๗๐						
-	ประเด็นยุทธศาสตร์ที่ ๔ การพัฒนาและเสริมสร้างประสิทธิภาพองค์กร	ประเด็นยุทธศาสตร์ที่ ๕ ยุทธศาสตร์การพัฒนาด้านการเมืองการบริหาร	ส่งเสริมพัฒนาระบบตามหลักธรรมาภิบาล (คุณธรรม นิติธรรม คัมค่า โปร่งใส การมีส่วนร่วม และรับผิดชอบต่อ)	-มีการบริหารจัดการตามหลักธรรมาภิบาลอย่างมีประสิทธิภาพ	๑	๑	๑	๑	๑	เสริมสร้างศักยภาพและประสิทธิภาพการทำงาน	จำนวนครั้งที่มีการปรับปรุงอาคารสถานที่	๑ ครั้ง/ปี	ปรับปรุงอาคารสถานที่เพื่อรองรับการบริการประชาชน	สำนักปลัด	-
๑					๑	๑	๑	๑	เสริมสร้างศักยภาพและประสิทธิภาพการทำงาน	จำนวนครั้งที่มีการเสริมสร้างและปรับปรุงการบริหารงาน	๑ ครั้ง/ปี	เสริมสร้างและปรับปรุงการบริหารงานเพื่อบริการประชาชนสู่มาตรฐานสากล	สำนักปลัด	-	
๑					๑	๑	๑	๑	เสริมสร้างศักยภาพและประสิทธิภาพการทำงาน	จำนวนข้อบัญญัติ อบต.ที่ออกบังคับใช้	๑ ฉบับ/ปี	ออกข้อบัญญัติ อบต.เพื่อควบคุมการจัดระเบียบสังคม	สำนักปลัด	-	

ความเชื่อมโยงกับยุทธศาสตร์จังหวัด	ยุทธศาสตร์อปท.ในเขตจังหวัด	ยุทธศาสตร์อปท.	เป้าประสงค์ตามพันธกิจ	ตัวชี้วัดระดับเป้าประสงค์ (ตัวชี้วัดรวม)	ค่าเป้าหมาย					กลยุทธ์/แนวทางการพัฒนา	ตัวชี้วัดระดับกลยุทธ์	ความก้าวหน้าของเป้าหมาย	โครงการ/กิจกรรม	หน่วยรับผิดชอบ	หน่วยสนับสนุน
					๖๖	๖๗	๖๘	๖๙	๗๐						
-	ประเด็นยุทธศาสตร์ที่ ๔ การพัฒนาและเสริมสร้างประสิทธิภาพองค์กร	ประเด็นยุทธศาสตร์ที่ ๕ ยุทธศาสตร์การพัฒนาด้านการเมืองการบริหาร	ส่งเสริมพัฒนาระบบตามหลักธรรมาภิบาล (คุณธรรม นิติธรรม คัมค่า โปร่งใส การมีส่วนร่วม และรับผิดชอบต่อ)	-มีการบริหารจัดการตามหลักธรรมาภิบาลอย่างมีประสิทธิภาพ	๑	๑	๑	๑	๑	สนับสนุนการปกครองในระบอบประชาธิปไตย	จำนวนครั้งที่จัดการเลือกตั้ง	๑ ครั้ง/ปี	การจัดการเลือกตั้งท้องถิ่น(กรณีครบวาระหรือว่างกรณีอื่น)	สำนักปลัด	-
					๑	๑	๑	๑	๑	สนับสนุนการปกครองในระบอบประชาธิปไตย	จำนวนครั้งที่ให้การสนับสนุน	๑ ครั้ง/ปี	จัดกิจกรรมรณรงค์สนับสนุนการปกครองในระบอบประชาธิปไตย	สำนักปลัด	-

ความเชื่อมโยงกับยุทธศาสตร์จังหวัด	ยุทธศาสตร์อปท.ในเขตจังหวัด	ยุทธศาสตร์อปท.	เป้าประสงค์ตามพันธกิจ	ตัวชี้วัดระดับเป้าประสงค์ (ตัวชี้วัดรวม)	ค่าเป้าหมาย					กลยุทธ์/แนวทางการพัฒนา	ตัวชี้วัดระดับกลยุทธ์	ความก้าวหน้าของเป้าหมาย	โครงการ/กิจกรรม	หน่วยรับผิดชอบ	หน่วยสนับสนุน
					๖๖	๖๗	๖๘	๖๙	๗๐						
-	ประเด็นยุทธศาสตร์ที่ ๔ การพัฒนาและเสริมสร้างประสิทธิภาพองค์กร	ประเด็นยุทธศาสตร์ที่ ๕ ยุทธศาสตร์การพัฒนาด้านการเมืองการบริหาร	ส่งเสริมพัฒนาระบบตามหลักธรรมาภิบาล (คุณธรรม นิติธรรม คัมค่า โปร่งใส การมีส่วนร่วม และรับผิดชอบต่อ)	-มีการบริหารจัดการตามหลักธรรมาภิบาลอย่างมีประสิทธิภาพ	๑	๑	๑	๑	๑	ส่งเสริมการมีส่วนร่วมของประชาชนในการบริหารจัดการตามหลักธรรมาภิบาล	จำนวนประชาชนที่ได้เข้ามามีส่วนร่วม	๑ ครั้ง/ปี	โครงการเวทีประชาคมระดับหมู่บ้าน/ตำบล	สำนักปลัด	-
๑๑					๑๑	๑๑	๑๑	๑๑	ส่งเสริมการมีส่วนร่วมของประชาชนในการบริหารจัดการตามหลักธรรมาภิบาล	จำนวนหมู่บ้านที่ได้รับข้อมูลข่าวสาร	๒๖ หมู่บ้าน/ปี	สนับสนุนข้อมูลข่าวสารแก่ชุมชน	สำนักปลัด	-	
๑๑					๑๑	๑๑	๑๑	๑๑	ส่งเสริมการมีส่วนร่วมของประชาชนในการบริหารจัดการตามหลักธรรมาภิบาล	จำนวนหมู่บ้านที่เข้าร่วมกิจกรรม	๒๖ หมู่บ้าน	ส่งเสริมให้ประชาชนและองค์กรทุกภาคมีส่วนร่วมในการพัฒนาบริหารท้องถิ่น	สำนักปลัด	-	
๒					๒	๒	๒	๒	ส่งเสริมการมีส่วนร่วมของประชาชนในการบริหารจัดการตามหลักธรรมาภิบาล	จำนวนครั้งที่มีการจัดการประชาคม	๒ ครั้ง/ปี	จัดทำประชาคมให้ประชาชนแสดงความคิดเห็นข้อเสนอแนะในการพิจารณาและการบริหารท้องถิ่น	สำนักปลัด	-	

ความเชื่อมโยงกับยุทธศาสตร์จังหวัด	ยุทธศาสตร์อปท.ในเขตจังหวัด	ยุทธศาสตร์อปท.	เป้าประสงค์ตามพันธกิจ	ตัวชี้วัดระดับเป้าประสงค์ (ตัวชี้วัดรวม)	ค่าเป้าหมาย					กลยุทธ์/แนวทางการพัฒนา	ตัวชี้วัดระดับกลยุทธ์	ความก้าวหน้าของเป้าหมาย	โครงการ/กิจกรรม	หน่วยรับผิดชอบ	หน่วยสนับสนุน
					๖๖	๖๗	๖๘	๖๙	๗๐						
-	ประเด็นยุทธศาสตร์ที่ ๔ การพัฒนาและเสริมสร้างประสิทธิภาพองค์กร	ยุทธศาสตร์ที่ ๕ ยุทธศาสตร์การพัฒนาด้านการเมืองการบริหาร	- ให้ความรู้เพื่อเตรียมความพร้อมสู่ประชาคมอาเซียน (AEC)	-เพื่อเตรียมความพร้อมให้กับทุกภาคส่วนทั้งภาครัฐ เอกชน องค์กรชุมชน และประชาชนทุกคน ให้มีความรู้เพื่อเตรียมความพร้อมสู่ประชาคมอาเซียน (AEC) ในปี ๒๕๕๙	๑๑	๑๑	๑๑	๑๑	๑๑	สร้างความพร้อมของตำบลเข้าสู่ประชาคมอาเซียน (AEC)	จำนวนประชาชนในหมู่บ้านที่ได้รับความรู้เรื่องประชาคมอาเซียน	ประชาชนทั้ง ๒๖ หมู่บ้าน	ส่งเสริมสนับสนุนความรู้เรื่องประชาคมอาเซียน จัดทำสื่อประชาสัมพันธ์ต่างๆ	สำนักปลัด	-
					๑	๑	๑	๑	๑	สร้างความพร้อมของตำบลเข้าสู่ประชาคมอาเซียน (AEC)	จำนวนโครงการในการพัฒนาบุคลากรภาครัฐ	๑ โครงการ/ปี	ส่งเสริมสนับสนุนในการพัฒนาฝึกอบรมบุคลากรภาครัฐ	สำนักปลัด	-

ความเชื่อมโยงกับยุทธศาสตร์จังหวัด	ยุทธศาสตร์อปท.ในเขตจังหวัด	ยุทธศาสตร์อปท.	เป้าประสงค์ตามพันธกิจ	ตัวชี้วัดระดับเป้าประสงค์ (ตัวชี้วัดรวม)	ค่าเป้าหมาย					กลยุทธ์/แนวทางการพัฒนา	ตัวชี้วัดระดับกลยุทธ์	ความก้าวหน้าของเป้าหมาย	โครงการ/กิจกรรม	หน่วยรับผิดชอบ	หน่วยสนับสนุน
					๖๖	๖๗	๖๘	๖๙	๗๐						
-	ประเด็นยุทธศาสตร์ที่ ๔ การพัฒนาและเสริมสร้างประสิทธิภาพองค์กร	ยุทธศาสตร์ที่ ๕ ยุทธศาสตร์การพัฒนาด้านการเมืองการบริหาร	- ให้ความรู้เพื่อเตรียมความพร้อมสู่ประชาคมอาเซียน (AEC)	- เพื่อเตรียมความพร้อมให้กับทุกภาคส่วนทั้งภาครัฐ เอกชน องค์กรชุมชน และประชาชนทุกคน ให้มีความรู้เพื่อเตรียมความพร้อมสู่ประชาคมอาเซียน (AEC) ในปี ๒๕๕๙	๑	๑	๑	๑	๑	สร้างความพร้อมของตำบลเข้าสู่ประชาคมอาเซียน (AEC)	จำนวนโครงการที่ให้การสนับสนุนพัฒนาทางด้านเทคโนโลยีสารสนเทศและสื่อสารของท้องถิ่นเพื่อรองรับอาเซียน	๑ โครงการ/ปี	ส่งเสริมสนับสนุนการใช้เทคโนโลยีสารสนเทศที่ทันสมัย จัดทาวีสดูอุปกรณ์ทางด้านเทคโนโลยี	สำนักปลัด	-

ส่วนที่ ๓

การนำแผนพัฒนาท้องถิ่นไปสู่การปฏิบัติ

๓.๑ ยุทธศาสตร์การพัฒนาท้องถิ่นและยุทธศาสตร์ระดับมหภาคเพื่อนำไปสู่การปฏิบัติ

ที่	ยุทธศาสตร์ชาติ ๒๐ ปี	แผนพัฒนาเศรษฐกิจและสังคมแห่งชาติ ฉบับที่ ๑๓	SDGs	ยุทธศาสตร์จังหวัด	ยุทธศาสตร์การพัฒนารองส่วนท้องถิ่นในเขตจังหวัด	ยุทธศาสตร์ (อปท.)	กลยุทธ์	แผนงาน	งาน	หน่วยงานรับผิดชอบ	หน่วยงานสนับสนุน
๑	ยุทธศาสตร์ที่ ๒ ด้านการสร้าง ความสามารถใน การแข่งขัน	หมวดหมู่ที่ ๕ ประตูการค้าการ ลงทุนและจุดยืน ยุทธศาสตร์ทางโล จิสติกส์ที่สำคัญ ของภูมิภาค	เป้าหมายที่ ๙ ส่งเสริมและ พัฒนาการผลิต ภาคการเกษตร เพื่อสร้างรายได้ กับเกษตรกร	ยุทธศาสตร์ที่ ๑ ส่งเสริมและ พัฒนาการผลิต ภาคการเกษตร เพื่อสร้างรายได้ กับเกษตรกร	ยุทธศาสตร์ที่ ๓ การพัฒนาโครงสร้าง การผลิตและสร้างควม มั่นคงทางเศรษฐกิจใน ท้องถิ่น	ยุทธศาสตร์ที่ ๑ ยุทธศาสตร์การ พัฒนาด้านการ คมนาคมขนส่ง และโครงสร้าง พื้นฐาน	กลยุทธ์ที่ ๑ การก่อสร้าง พื้นฟู บำรุงรักษาถนนและ ผิวจราจรสำหรับการ คมนาคมขนส่ง	การ อุตสาหกรรม และการโยธา	-งานก่อสร้าง	กองช่าง	สำนักปลัด/ กอง การศึกษา/ กองคลัง
								เคหะและชุมชน	-งานไฟฟ้าและ ประปา	กองช่าง	-
๒	ยุทธศาสตร์ที่ ๒ ด้านการสร้าง ความสามารถใน การแข่งขัน	หมวดหมู่ที่ ๑ ไทยเป็นประเทศ ชั้นนำด้านสินค้า เกษตรและเกษตร แปรรูปมูลค่าสูง	เป้าหมายที่ ๑ มูลค่าเพิ่มของ สินค้าเกษตรและ เกษตรแปรรูป สูงขึ้น และ เป้าหมายที่ ๒ การพัฒนา โครงสร้างพื้นฐาน และระบบบริหาร จัดการ เพื่อ คุณภาพความ มั่นคงทางอาหาร และความยั่งยืน ของภาคเกษตร	ยุทธศาสตร์ที่ ๑ ส่งเสริมและ พัฒนาการผลิต ภาคการเกษตร เพื่อสร้างรายได้ กับเกษตรกร	ยุทธศาสตร์ที่ ๑ การพัฒนาโครงสร้าง การผลิตและสร้างควม มั่นคงทางเศรษฐกิจใน ท้องถิ่น	ยุทธศาสตร์ที่ ๒ การพัฒนาด้าน เศรษฐกิจ	กลยุทธ์ที่ ๑ พัฒนาและส่งเสริม อาชีพให้แก่ ประชาชน	แผนงาน การเกษตร	งานส่งเสริม การเกษตร	กองส่งเสริม การเกษตร	สำนักปลัด/ กองสวัสดิการ สังคม

๓	ยุทธศาสตร์ที่ ๔ ด้านการสร้าง โอกาสและความ เสมอภาคทาง สังคม	หมวดหมู่ที่ ๔ ไทยมีความ ยากจนข้ามรุ่น ลดลง และมี ความคุ้มครองทาง สังคมที่เพียงพอ เหมาะสม	เป้าหมายที่ ๑ ครัวเรือนที่มี แนวโน้ม กลายเป็น ครัวเรือนยากจน ข้ามรุ่น มีโอกาส ในการเลื่อน สถานะทาง เศรษฐกิจและ สังคม จน สามารถหลุดพ้น จากความยากจน ได้อย่างยั่งยืน และเป้าหมายที่ ๒ คนทุกช่วงวัย ได้รับความ คุ้มครองทาง สังคมที่เพียงพอ ต่อการดำรงชีวิต	ยุทธศาสตร์ที่ ๔ พัฒนาคุณภาพ ชีวิตของ ประชาชน สู่ สังคมมีสุข ภายใต้ สิ่งแวดล้อมที่ดี	ยุทธศาสตร์ที่ ๒ การสร้างความเข้มแข็ง ของสังคมและชุมชนใน ท้องถิ่น	ยุทธศาสตร์ที่ ๓ การพัฒนาคน และสังคม	กลยุทธ์ที่ ๔ สนับสนุนด้าน สวัสดิการสังคม สงเคราะห์	แผนงานสังคม สงเคราะห์ แผนงานสร้าง ความเข้มแข็ง ของชุมชน : แผนงานสังคม สงเคราะห์ งบกลาง	-งานสวัสดิการ สังคมและสังคม สงเคราะห์ งานส่งเสริมและ สนับสนุนความ เข้มแข็งชุมชน งานสวัสดิการ สังคมและสังคม สงเคราะห์ งบกลาง	กองสวัสดิการ สังคม	สำนักปลัด/ กองส่งเสริม การเกษตร
	ยุทธศาสตร์ที่ ๓ ด้านการสร้างการ เติบโตบนคุณภาพ ชีวิตที่เป็นมิตรกับ สิ่งแวดล้อม	หมวดหมู่ที่ ๕ ไทยเป็นศูนย์กลาง ทางการแพทย์ และสุขภาพมูลค่า สูง	เป้าหมายที่ ๓ สร้างหลักประกัน การมีสุขภาวะที่ดี และส่งเสริมความ เป็นอยู่ที่ดีสำหรับ ทุกคนในทุกช่วง วัย เป้าหมายที่ ๑๑ ทำให้เมืองและ การตั้งถิ่นฐาน ของมนุษย์มีความ ครอบคลุม ปลอดภัยยั่งยืน ต่อการ เปลี่ยนแปลงและ ยั่งยืน	ยุทธศาสตร์ที่ ๔ พัฒนาคุณภาพ ชีวิตของ ประชาชนสู่ สังคมมีสุขภายใต้ สิ่งแวดล้อมที่ดี	ยุทธศาสตร์ที่ ๓ การพัฒนาโครงสร้าง การผลิตและสร้าง ความ มั่นคงทางเศรษฐกิจใน ท้องถิ่น	ยุทธศาสตร์ที่ ๓ ยุทธศาสตร์การ พัฒนาคนและ สังคม	ส่งเสริมด้าน สาธารณสุข สุขภาพ อนามัย การควบคุม และระงับโรคติดต่อ	สาธารณสุข	-งานบริหารงาน ทั่วไปเกี่ยวกับ สาธารณสุข -งานบริการ สาธารณสุขและ งานสาธารณสุขอื่น	กองสาธารณสุข	สำนักปลัด

	ยุทธศาสตร์ที่ ๑ ด้านความมั่นคง	หมุดหมายที่ ๑๑ ไทยสามารถลด ความเสี่ยงและ ผลกระทบจากภัย ธรรมชาติและการ เปลี่ยนแปลง สภาพภูมิอากาศ	เป้าหมายที่ ๓ สังคมไทยมี ภูมิคุ้มกันจากภัย ธรรมชาติและ การเปลี่ยนแปลง สภาพภูมิอากาศ	ยุทธศาสตร์ที่ ๔ พัฒนาคุณภาพ ชีวิตของ ประชาชน สู่ สังคมมีสุข ภายใต้ สิ่งแวดล้อมที่ดี	ยุทธศาสตร์ที่ ๒ การสร้างความเข้มแข็ง ของสังคมและชุมชนใน ท้องถิ่น	ยุทธศาสตร์ที่ ๓ ยุทธศาสตร์การ พัฒนาคนและ สังคม	กลยุทธ์ที่ ๑ ส่งเสริมและ สนับสนุนการจัด ระเบียบชุมชน / สังคมและการรักษา ความสงบเรียบร้อย	การรักษาความ สงบภายใน	-งานบริหารงาน ทั่วไปเกี่ยวกับ รักษาความสงบ ภายใน -งานป้องกันและ บรรเทาสาธารณ ภัย	สำนักปลัด	-
๔	ยุทธศาสตร์ที่ ๓ ด้านการพัฒนา และส่งเสริม ศักยภาพ ทรัพยากรมนุษย์	หมุดหมายที่ ๑๒ ไทยมีกำลังคน สมรรถนะสูง มุ่ง เรียนรู้อย่าง ต่อเนื่อง ตอบ โจทย์การพัฒนา แห่งอนาคต	เป้าหมายที่ ๑ คนไทยได้รับการ พัฒนาอย่างเต็ม ศักยภาพในทุก ช่วงวัย มี สมรรถนะที่ จำเป็นสำหรับ โลกยุคใหม่ มี คุณลักษณะตาม บรรทัดฐานที่ดี ของสังคม มี คุณธรรม จริยธรรม และมี ภูมิคุ้มกันต่อการ เปลี่ยนแปลง อย่างพลิกโฉม ฉับพลันของโลก สามารถดำรงชีวิต ร่วมกันในสังคม ได้อย่างสงบสุข	ยุทธศาสตร์ที่ ๔ พัฒนาคุณภาพ ชีวิตของ ประชาชน สู่ สังคมมีสุข ภายใต้ สิ่งแวดล้อมที่ดี ยุทธศาสตร์ที่ ๒ ส่งเสริมการนำ องค์ความรู้ทาง ภูมิปัญญา เพื่อ สร้างมูลค่าเพิ่ม ให้กับสินค้า บริการ การ ท่องเที่ยว เชิง ประวัติศาสตร์ ศิลปะและ วัฒนธรรม และ การท่องเที่ยวเชิง สร้างสรรค์	ยุทธศาสตร์ที่ ๑ การจัดการศึกษาและ สร้างสังคมแห่งการ เรียนรู้ในท้องถิ่น ยุทธศาสตร์ที่ ๓ การพัฒนาโครงสร้าง การผลิตและสร้างความ มั่นคงทางเศรษฐกิจใน ท้องถิ่น	ยุทธศาสตร์ที่ ๔ ยุทธศาสตร์การ พัฒนาด้าน การศึกษา ศาสนา วัฒนธรรม	กลยุทธ์ที่ ๑ ส่งเสริมการศึกษา กลยุทธ์ที่ ๒ ส่งเสริม ด้านการศึกษา ศาสนา วัฒนธรรม ประเพณีและภูมิ ปัญญาท้องถิ่น	การศึกษา การศาสนา วัฒนธรรมและ นันทนาการ	-งานบริหารทั่วไป เกี่ยวกับการศึกษา -งานระดับก่อนวัย เรียนและ ประถมศึกษา -งานการศึกษาไม่ กำหนดระดับ -งานกีฬาและ นันทนาการ -งานศาสนาและ วัฒนธรรมท้องถิ่น	กองการศึกษา	สำนักปลัด
๕	ยุทธศาสตร์ที่ ๖ ด้านการปรับสมดุล และพัฒนาระบบ การบริหารจัดการ	หมุดหมายที่ ๑๓ ไทยมีภาครัฐที่มี สมรรถนะสูง	เป้าหมายที่ ๑ การบริการ ภาครัฐ มีคุณภาพ	ยุทธศาสตร์ที่ ๔ พัฒนาคุณภาพ ชีวิตของ ประชาชนสู่ สังคมมีสุขภายใต้	ยุทธศาสตร์ที่ ๔ การพัฒนาและสร้าง ประสิทธิภาพองค์กร โดยให้ความสำคัญที่ เกี่ยวกับการปฏิรูป	ยุทธศาสตร์ที่ ๕ ยุทธศาสตร์ การพัฒนาด้าน การเมืองการ	กลยุทธ์ที่ ๑ พัฒนา การเมืองการ ปกครองการ บริหารงานสำนักงาน และการมีส่วนร่วม	บริหารงาน ทั่วไป	-งานบริหารงาน ทั่วไป -งานวางแผนสถิติ และวิชาการ	สำนักปลัด	กองคลัง

	ภาครัฐ		เข้าถึงได้	สิ่งแวดล้อม	องค์กรการปรับปรุงกฎระเบียบและพัฒนามาตรฐานการทำงานในองค์กร	บริหาร	ของประชาชน		-งานบริหารงานคลัง -งานควบคุมภายในและการตรวจสอบภายใน		
๖	ยุทธศาสตร์ที่ ๕ ด้านการสร้างการเติบโตบนคุณภาพชีวิตที่เป็นมิตรกับสิ่งแวดล้อม	หมุดหมายที่ ๑๐ ไทยมีเศรษฐกิจหมุนเวียนและสังคมคาร์บอนต่ำ	เป้าหมายที่ ๒ การอนุรักษ์พื้นที่ฟูและใช้ประโยชน์จากทรัพยากรธรรมชาติอย่างยั่งยืนและเป้าหมายที่ ๓ สร้างสังคมคาร์บอนต่ำและยั่งยืน	ยุทธศาสตร์ที่ ๔ พัฒนาคุณภาพชีวิตของประชาชนสู่สังคมมีสุขภายใต้สิ่งแวดล้อมที่ดี	ยุทธศาสตร์ที่ ๓ การพัฒนาโครงสร้างการผลิตและสร้างความมั่นคงทางเศรษฐกิจในท้องถิ่น	ยุทธศาสตร์ที่ ๖ ยุทธศาสตร์การพัฒนาด้านสิ่งแวดล้อม	กลยุทธ์ที่ ๑ ส่งเสริมสร้างจิตสำนึกและตระหนักในการจัดการทรัพยากรธรรมชาติและสิ่งแวดล้อม	เคหะและชุมชน แผนงาน การเกษตร	-งานกำจัดขยะมูลฝอยและสิ่งปฏิกูล -งานสิ่งแวดล้อมและทรัพยากรธรรมชาติ	กองสาธารณสุข / กองส่งเสริมการเกษตร	กองช่าง กองส่งเสริมการเกษตร
รวม	๖ ยุทธศาสตร์	๗ หมุดหมาย	๕ เป้าหมาย	๓ ยุทธศาสตร์	๔ ยุทธศาสตร์	๖ ยุทธศาสตร์	๔ กลยุทธ์	๑๑ แผนงาน	๒๐ งาน	๑ สำนัก ๖ กอง	

บัญชีสรุปโครงการพัฒนา
แผนพัฒนาท้องถิ่น (พ.ศ.๒๕๖๖ - ๒๕๗๐) แก่ไข ครั้งที่ ๑/๒๕๖๗
องค์การบริหารส่วนตำบลเมืองเตา อำเภอพยัคฆภูมิพิสัย จังหวัดมหาสารคาม

แบบ ผ. ๐๑

ยุทธศาสตร์	ปี ๒๕๖๖		ปี ๒๕๖๗		ปี ๒๕๖๘		ปี ๒๕๖๙		ปี ๒๕๗๐		รวม ๕ ปี	
	จำนวนโครงการ	งบประมาณ (บาท)	จำนวนโครงการ	งบประมาณ (บาท)	จำนวนโครงการ	งบประมาณ (บาท)	จำนวนโครงการ	งบประมาณ (บาท)	จำนวนโครงการ	งบประมาณ (บาท)	จำนวนโครงการ	งบประมาณ (บาท)
๑. ยุทธศาสตร์การพัฒนาด้านการคมนาคมขนส่ง และโครงสร้างพื้นฐาน												
แผนงานอุตสาหกรรมและการโยธา :งานก่อสร้าง	๑๙	๑๐,๓๙๒,๐๐๐	๒๑	๑๐,๘๐๐,๐๐๐	๕	๒,๔๘๓,๐๐๐	๕	๒,๓๘๐,๐๐๐	๓	๑,๖๕๗,๐๐๐	๕๓	๒๗,๗๑๒,๐๐๐
รวม	๑๙	๑๐,๓๙๒,๐๐๐	๒๑	๑๐,๘๐๐,๐๐๐	๕	๒,๔๘๓,๐๐๐	๕	๒,๓๘๐,๐๐๐	๓	๑,๖๕๗,๐๐๐	๕๓	๒๗,๗๑๒,๐๐๐
แผนงานเคหะและชุมชน : งานไฟฟ้าและประปา	๖	๑,๒๐๐,๐๐๐	๕	๑,๐๐๐,๐๐๐	๑	๒๐๐,๐๐๐	๑๐	๑,๑๗๐,๐๐๐	๗	๑,๑๕๐,๐๐๐	๒๙	๔,๗๒๐,๐๐๐
รวม	๖	๑,๒๐๐,๐๐๐	๕	๑,๐๐๐,๐๐๐	๑	๒๐๐,๐๐๐	๑๐	๑,๑๗๐,๐๐๐	๗	๑,๑๕๐,๐๐๐	๒๙	๔,๗๒๐,๐๐๐
รวม ยุทธศาสตร์ที่ ๑	๒๕	๑๑,๕๙๒,๐๐๐	๒๖	๑๑,๘๐๐,๐๐๐	๖	๒,๖๘๓,๐๐๐	๑๕	๓,๕๕๐,๐๐๐	๑๐	๒,๘๐๗,๐๐๐	๘๒	๓๒,๔๓๒,๐๐๐
๒. ยุทธศาสตร์การพัฒนาด้านเศรษฐกิจ												
แผนงานการเกษตร :งานส่งเสริมการเกษตร	๖	๒๔๐,๐๐๐	๖	๒๔๐,๐๐๐	๖	๒๔๐,๐๐๐	๖	๒๔๐,๐๐๐	๖	๒๔๐,๐๐๐	๓๐	๑,๒๐๐,๐๐๐
รวม	๖	๒๔๐,๐๐๐	๖	๒๔๐,๐๐๐	๖	๒๔๐,๐๐๐	๖	๒๔๐,๐๐๐	๖	๒๔๐,๐๐๐	๓๐	๑,๒๐๐,๐๐๐
รวม ยุทธศาสตร์ที่ ๒	๖	๒๔๐,๐๐๐	๖	๒๔๐,๐๐๐	๖	๒๔๐,๐๐๐	๖	๒๔๐,๐๐๐	๖	๒๔๐,๐๐๐	๓๐	๑,๒๐๐,๐๐๐
๓. ยุทธศาสตร์การพัฒนาคมนาคมและสังคม												
แผนงานรักษาความสงบภายใน :งานบริหารทั่วไปเกี่ยวกับการรักษาความสงบภายใน	๙	๖๗๐,๐๐๐	๙	๖๗๐,๐๐๐	๙	๖๗๐,๐๐๐	๙	๖๗๐,๐๐๐	๑๐	๘๗๐,๐๐๐	๔๖	๓,๕๕๐,๐๐๐
รวม	๙	๖๗๐,๐๐๐	๙	๖๗๐,๐๐๐	๙	๖๗๐,๐๐๐	๙	๖๗๐,๐๐๐	๑๐	๘๗๐,๐๐๐	๔๖	๓,๕๕๐,๐๐๐
แผนงานรักษาความสงบภายใน	๗	๑,๑๑๐,๐๐๐	๗	๑,๑๑๐,๐๐๐	๗	๑,๑๑๐,๐๐๐	๗	๑,๑๑๐,๐๐๐	๗	๑,๓๑๐,๐๐๐	๓๕	๓,๕๕๐,๐๐๐

: งานป้องกันและบรรเทาสาธารณภัย												
รวม	๗	๑,๑๑๐,๐๐๐	๗	๑,๑๑๐,๐๐๐	๗	๑,๑๑๐,๐๐๐	๗	๑,๑๑๐,๐๐๐	๗	๑,๓๑๐,๐๐๐	๓๕	๓,๕๕๐,๐๐๐

บัญชีสรุปโครงการพัฒนา

แผนพัฒนาท้องถิ่น (พ.ศ.๒๕๖๖ - ๒๕๗๐) แก้ไข ครั้งที่ ๑/๒๕๖๖

องค์การบริหารส่วนตำบลเมืองเตา อำเภอพยุหะภูมิพิสัย จังหวัดมหาสารคาม

แบบ ผ. ๐๑

ยุทธศาสตร์	ปี ๒๕๖๖		ปี ๒๕๖๗		ปี ๒๕๖๘		ปี ๒๕๖๙		ปี ๒๕๗๐		รวม ๕ ปี	
	จำนวนโครงการ	งบประมาณ (บาท)	จำนวนโครงการ	งบประมาณ (บาท)	จำนวนโครงการ	งบประมาณ (บาท)	จำนวนโครงการ	งบประมาณ (บาท)	จำนวนโครงการ	งบประมาณ (บาท)	จำนวนโครงการ	งบประมาณ (บาท)
๓. ยุทธศาสตร์การพัฒนาคมนและสังคม												
แผนงานสาธารณสุข :งานบริหารทั่วไปเกี่ยวกับ สาธารณสุข	๑๒	๑,๒๑๕,๐๐๐	๑๒	๑,๒๑๕,๐๐๐	๑๒	๑,๒๑๕,๐๐๐	๑๒	๑,๒๑๕,๐๐๐	๑๒	๑,๒๑๕,๐๐๐	๖๐	๖,๐๗๕,๐๐๐
รวม	๑๒	๑,๒๑๕,๐๐๐	๑๒	๑,๒๑๕,๐๐๐	๑๒	๑,๒๑๕,๐๐๐	๑๒	๑,๒๑๕,๐๐๐	๑๒	๑,๒๑๕,๐๐๐	๖๐	๖,๐๗๕,๐๐๐
แผนงานสาธารณสุข :งานบริการสาธารณสุขและ งานสาธารณสุขอื่น	๙	๒,๓๙๕,๐๐๐	๙	๒,๓๙๕,๐๐๐	๙	๒,๓๙๕,๐๐๐	๙	๒,๓๙๕,๐๐๐	๙	๒,๓๙๕,๐๐๐	๔๕	๑๑,๙๗๕,๐๐๐
รวม	๙	๒,๓๙๕,๐๐๐	๙	๒,๓๙๕,๐๐๐	๙	๒,๓๙๕,๐๐๐	๙	๒,๓๙๕,๐๐๐	๙	๒,๓๙๕,๐๐๐	๔๕	๑๑,๙๗๕,๐๐๐
งบบุคลากร	๑	๑๐๐,๐๐๐	๑	๑๐๐,๐๐๐	๑	๑๐๐,๐๐๐	๑	๑๐๐,๐๐๐	๑	๑๐๐,๐๐๐	๕	๕๐๐,๐๐๐
รวม	๑	๑๐๐,๐๐๐	๑	๑๐๐,๐๐๐	๑	๑๐๐,๐๐๐	๑	๑๐๐,๐๐๐	๑	๑๐๐,๐๐๐	๕	๕๐๐,๐๐๐
แผนงานสร้างความเข้มแข็ง ของชุมชน : งานส่งเสริมและ สนับสนุนความเข้มแข็งชุมชน	๙	๔๙๕,๐๐๐	๙	๔๙๕,๐๐๐	๙	๔๙๕,๐๐๐	๙	๔๙๕,๐๐๐	๙	๔๙๕,๐๐๐	๔๕	๒,๔๗๕,๐๐๐
รวม	๙	๔๙๕,๐๐๐	๙	๔๙๕,๐๐๐	๙	๔๙๕,๐๐๐	๙	๔๙๕,๐๐๐	๙	๔๙๕,๐๐๐	๔๕	๒,๔๗๕,๐๐๐

แผนงานสังคมสงเคราะห์ : งานสวัสดิการสังคมและสังคม สงเคราะห์	๑	๑๒,๐๐๐	๑	๑๒,๐๐๐	๑	๑๒,๐๐๐	๑	๑๒,๐๐๐	๑	๑๒,๐๐๐	๕	๖๐,๐๐๐
รวม	๑	๑๒,๐๐๐	๑	๑๒,๐๐๐	๑	๑๒,๐๐๐	๑	๑๒,๐๐๐	๑	๑๒,๐๐๐	๕	๖๐,๐๐๐
รวม ยุทธศาสตร์ที่ ๓	๔๘	๖๐๗,๐๐๐	๔๘	๖๐๗,๐๐๐	๔๘	๖๐๗,๐๐๐	๔๘	๖๐๗,๐๐๐	๔๘	๖๐๗,๐๐๐	๒๔๑	๓,๐๓๕,๐๐๐

บัญชีสรุปโครงการพัฒนา

แผนพัฒนาท้องถิ่น (พ.ศ.๒๕๖๖ - ๒๕๗๐) แก้ไข ครั้งที่ ๑/๒๕๖๖

องค์การบริหารส่วนตำบลเมืองเตา อำเภอพยัคฆภูมิพิสัย จังหวัดมหาสารคาม

แบบ ผ. ๐๑

ยุทธศาสตร์	ปี ๒๕๖๖		ปี ๒๕๖๗		ปี ๒๕๖๘		ปี ๒๕๖๙		ปี ๒๕๗๐		รวม ๕ ปี	
	จำนวน โครงการ	งบประมาณ (บาท)	จำนวน โครงการ	งบประมาณ (บาท)	จำนวน โครงการ	งบประมาณ (บาท)	จำนวน โครงการ	งบประมาณ (บาท)	จำนวน โครงการ	งบประมาณ (บาท)	จำนวน โครงการ	งบประมาณ (บาท)
๔. ยุทธศาสตร์การพัฒนาด้านการศึกษา ศาสนา วัฒนธรรม												
แผนงานการศึกษา :งานบริหารงานทั่วไป เกี่ยวกับการศึกษา	๖	๘๐๓,๖๐๐	๖	๘๐๓,๖๐๐	๖	๘๐๓,๖๐๐	๖	๘๐๓,๖๐๐	๖	๘๐๓,๖๐๐	๓๐	๔,๐๑๘,๐๐๐
รวม	๖	๘๐๓,๖๐๐	๖	๘๐๓,๖๐๐	๖	๘๐๓,๖๐๐	๖	๘๐๓,๖๐๐	๖	๘๐๓,๖๐๐	๓๐	๔,๐๑๘,๐๐๐
แผนงานการศึกษา :งานระดับก่อนวัยเรียน	๑๗	๘,๖๙๑,๒๕๒	๑๗	๘,๖๙๑,๒๕๒	๑๗	๘,๖๙๑,๒๕๒	๑๗	๘,๖๙๑,๒๕๒	๑๗	๘,๖๙๑,๒๕๒	๘๕	๔๓,๔๕๖,๒๖๐
รวม	๑๗	๘,๖๙๑,๒๕๒	๑๗	๘,๖๙๑,๒๕๒	๑๗	๘,๖๙๑,๒๕๒	๑๗	๘,๖๙๑,๒๕๒	๑๗	๘,๖๙๑,๒๕๒	๘๕	๔๓,๔๕๖,๒๖๐
แผนงานการศึกษา :งานการศึกษาไม่กำหนด	๑	๕๐,๐๐๐	๑	๕๐,๐๐๐	๑	๕๐,๐๐๐	๑	๕๐,๐๐๐	๑	๕๐,๐๐๐	๕	๒๕๐,๐๐๐
รวม	๑	๕๐,๐๐๐	๑	๕๐,๐๐๐	๑	๕๐,๐๐๐	๑	๕๐,๐๐๐	๑	๕๐,๐๐๐	๕	๒๕๐,๐๐๐
แผนงานการศึกษา วัฒนธรรมและนันทนาการ : งานศาสนาและวัฒนธรรม	๑๕	๑,๔๐๐,๐๐๐	๑๕	๑,๔๐๐,๐๐๐	๑๕	๑,๔๐๐,๐๐๐	๑๕	๑,๔๐๐,๐๐๐	๑๕	๑,๔๐๐,๐๐๐	๗๕	๗,๐๐๐,๐๐๐

ท้องถิ่น												
รวม	๑๕	๑,๔๐๐,๐๐๐	๑๕	๑,๔๐๐,๐๐๐	๑๕	๑,๔๐๐,๐๐๐	๑๕	๑,๔๐๐,๐๐๐	๑๕	๑,๔๐๐,๐๐๐	๗๕	๗,๐๐๐,๐๐๐
แผนงานการศาสนา วัฒนธรรมและนันทนาการ : งานกีฬาและนันทนาการ	๙	๒,๑๙๐,๐๐๐	๙	๒,๑๙๐,๐๐๐	๙	๒,๑๙๐,๐๐๐	๙	๒,๑๙๐,๐๐๐	๙	๒,๑๙๐,๐๐๐	๔๕	๑๐,๙๕๐,๐๐๐
รวม	๙	๒,๑๙๐,๐๐๐	๙	๒,๑๙๐,๐๐๐	๙	๒,๑๙๐,๐๐๐	๙	๒,๑๙๐,๐๐๐	๙	๒,๑๙๐,๐๐๐	๔๕	๑๐,๙๕๐,๐๐๐
รวม ยุทธศาสตร์ที่ ๔	๔๘	๑๓,๑๓๔,๘๕๒	๔๘	๑๓,๑๓๔,๘๕๒	๔๘	๑๓,๑๓๔,๘๕๒	๔๘	๑๓,๑๓๔,๘๕๒	๔๘	๑๓,๑๓๔,๘๕๒	๒๔๐	๖๕,๖๗๔,๒๖๐

บัญชีสรุปโครงการพัฒนา

แผนพัฒนาท้องถิ่น (พ.ศ.๒๕๖๖ - ๒๕๗๐) แก้ไข ครั้งที่ ๑/๒๕๖๖

องค์การบริหารส่วนตำบลเมืองเตา อำเภอพยัคฆภูมิพิสัย จังหวัดมหาสารคาม

แบบ ผ. ๐๑

ยุทธศาสตร์	ปี ๒๕๖๖		ปี ๒๕๖๗		ปี ๒๕๖๘		ปี ๒๕๖๙		ปี ๒๕๗๐		รวม ๕ ปี	
	จำนวน โครงการ	งบประมาณ (บาท)	จำนวน โครงการ	งบประมาณ (บาท)	จำนวน โครงการ	งบประมาณ (บาท)	จำนวน โครงการ	งบประมาณ (บาท)	จำนวน โครงการ	งบประมาณ (บาท)	จำนวน โครงการ	งบประมาณ (บาท)
๕. ยุทธศาสตร์ การพัฒนาด้านการเมืองการบริหาร												
แผนงานบริหารงานทั่วไป :งานบริหารทั่วไป	๑๑	๒,๒๓๕,๐๐๐	๑๑	๒,๒๓๕,๐๐๐	๑๑	๒,๒๓๕,๐๐๐	๑๑	๒,๒๓๕,๐๐๐	๑๑	๒,๒๓๕,๐๐๐	๕๕	๑๑,๑๗๕,๐๐๐
รวม	๑๑	๒,๒๓๕,๐๐๐	๑๑	๒,๒๓๕,๐๐๐	๑๑	๒,๒๓๕,๐๐๐	๑๑	๒,๒๓๕,๐๐๐	๑๑	๒,๒๓๕,๐๐๐	๕๕	๑๑,๑๗๕,๐๐๐
แผนงานบริหารงานทั่วไป :งานวางแผนสถิติและ วิชาการ	๕	๑๘๐,๐๐๐	๕	๑๘๐,๐๐๐	๕	๑๘๐,๐๐๐	๕	๑๘๐,๐๐๐	๕	๑๘๐,๐๐๐	๒๕	๙๐๐,๐๐๐
รวม	๕	๑๘๐,๐๐๐	๕	๑๘๐,๐๐๐	๕	๑๘๐,๐๐๐	๕	๑๘๐,๐๐๐	๕	๑๘๐,๐๐๐	๒๕	๙๐๐,๐๐๐
แผนงานบริหารงานทั่วไป :งานบริหารงานคลัง	๒	๑๕๐,๐๐๐	๒	๑๕๐,๐๐๐	๒	๑๕๐,๐๐๐	๒	๑๕๐,๐๐๐	๒	๑๕๐,๐๐๐	๑๐	๗๕๐,๐๐๐
รวม	๒	๑๕๐,๐๐๐	๒	๑๕๐,๐๐๐	๒	๑๕๐,๐๐๐	๒	๑๕๐,๐๐๐	๒	๑๕๐,๐๐๐	๑๐	๗๕๐,๐๐๐

บัญชีสรุปโครงการพัฒนา
แผนพัฒนาท้องถิ่น (พ.ศ.๒๕๖๖ - ๒๕๗๐) แก่ไข ครั้งที่ ๑/๒๕๖๖
องค์การบริหารส่วนตำบลเมืองเตา อำเภอพยุหะคีรี จังหวัดมหาสารคาม

แบบ ผ. ๐๑

ยุทธศาสตร์	ปี ๒๕๖๖		ปี ๒๕๖๗		ปี ๒๕๖๘		ปี ๒๕๖๙		ปี ๒๕๗๐		รวม ๕ ปี	
	จำนวนโครงการ	งบประมาณ (บาท)	จำนวนโครงการ	งบประมาณ (บาท)	จำนวนโครงการ	งบประมาณ (บาท)	จำนวนโครงการ	งบประมาณ (บาท)	จำนวนโครงการ	งบประมาณ (บาท)	จำนวนโครงการ	งบประมาณ (บาท)
๖. ยุทธศาสตร์การพัฒนาด้านสิ่งแวดล้อม												
แผนงานการเกษตร :งานอนุรักษ์แหล่งน้ำและ ประปา	๓	๔๖๐,๐๐๐	๓	๔๖๐,๐๐๐	๓	๔๖๐,๐๐๐	๓	๔๖๐,๐๐๐	๓	๔๖๐,๐๐๐	๑๕	๒,๓๐๐,๐๐๐
รวม	๓	๔๖๐,๐๐๐	๓	๔๖๐,๐๐๐	๓	๔๖๐,๐๐๐	๓	๔๖๐,๐๐๐	๓	๔๖๐,๐๐๐	๑๕	๒,๓๐๐,๐๐๐
แผนงานเคหะและชุมชน :งานกำจัดขยะมูลฝอยและสิ่ง ปฏิกูล	๕	๓,๖๒๐,๐๐๐	๕	๓,๖๒๐,๐๐๐	๕	๓,๖๒๐,๐๐๐	๕	๓,๖๒๐,๐๐๐	๕	๓,๖๒๐,๐๐๐	๒๕	๑๘,๑๐๐,๐๐๐
รวม	๕	๓,๖๒๐,๐๐๐	๕	๓,๖๒๐,๐๐๐	๕	๓,๖๒๐,๐๐๐	๕	๓,๖๒๐,๐๐๐	๕	๓,๖๒๐,๐๐๐	๒๕	๑๘,๑๐๐,๐๐๐
แผนงานเคหะและชุมชน :งานบำบัดน้ำเสีย	๒	๑๑๐,๐๐๐	๒	๑๑๐,๐๐๐	๒	๑๑๐,๐๐๐	๒	๑๑๐,๐๐๐	๒	๑๑๐,๐๐๐	๑๐	๕๕๐,๐๐๐
รวม	๒	๑๑๐,๐๐๐	๒	๑๑๐,๐๐๐	๒	๑๑๐,๐๐๐	๒	๑๑๐,๐๐๐	๒	๑๑๐,๐๐๐	๑๐	๕๕๐,๐๐๐
รวม ยุทธศาสตร์ที่ ๖	๑๕๐	๓๖,๕๐๓,๘๕๒	๑๕๑	๓๖,๗๑๑,๘๕๒	๑๓๑	๒๗,๕๙๔,๘๕๒	๑๔๐	๒๘,๔๖๑,๘๕๒	๑๓๖	๒๘,๑๑๘,๘๕๒	๗๐๘	๑๕๗,๓๙๑,๒๖๐

บัญชีสรุปโครงการพัฒนา ที่นำมาจากแผนพัฒนาหมู่บ้านและแผนชุมชน

องค์การบริหารส่วนตำบลเมืองเตา อำเภอพยัคฆภูมิพิสัย จังหวัดมหาสารคาม

แบบ ผ. ๐๑/๑

โครงการพัฒนาที่นำมา จากแผนหมู่บ้าน	ปี ๒๕๖๖		ปี ๒๕๖๗		ปี ๒๕๖๘		ปี ๒๕๖๙		ปี ๒๕๗๐		รวม ๕ ปี	
	จำนวน โครงการ	งบประมาณ (บาท)	จำนวน โครงการ	งบประมาณ (บาท)	จำนวน โครงการ	งบประมาณ (บาท)	จำนวน โครงการ	งบประมาณ (บาท)	จำนวน โครงการ	งบประมาณ (บาท)	จำนวน โครงการ	งบประมาณ (บาท)
	๑๑	๔,๐๐๒,๐๐๐	๘	๔,๙๙๓,๐๐๐	๗	๓,๓๖๔,๐๐๐	๖	๒,๙๘๔,๐๐๐	๗	๓,๑๑๒,๐๐๐	๓๙	๑๘,๔๕๕,๐๐๐
รวมทั้งสิ้น	๑๑	๔,๐๐๒,๐๐๐	๘	๔,๙๙๓,๐๐๐	๗	๓,๓๖๔,๐๐๐	๖	๒,๙๘๔,๐๐๐	๗	๓,๑๑๒,๐๐๐	๓๙	๑๘,๔๕๕,๐๐๐

รายละเอียดโครงการพัฒนา

แผนพัฒนาท้องถิ่น (พ.ศ.๒๕๖๖ - ๒๕๗๐) แก้ไข ครั้งที่ ๑/๒๕๖๗

องค์การบริหารส่วนตำบลเมืองเตา อำเภอพยุหะภูมิพิสัย จังหวัดมหาสารคาม

ก.ยุทธศาสตร์ชาติ ๒๐ ปี

ข.แผนพัฒนาเศรษฐกิจแห่งชาติ ฉบับที่ ๑๓

ค.Sustainable Development Goals : SDGs

ยุทธศาสตร์ที่ ๒

หมวดหมู่ที่ ๗

เป้าหมายที่ ๙

เป้าประสงค์ที่ ๑

ด้านการสร้างความสามารถในการแข่งขัน ๒๐ ปี

ไทยมีวิสาหกิจขนาดกลางและขนาดย่อมที่เข้มแข็ง มีศักยภาพสูง และสามารถ แข่งขันได้

โครงสร้างพื้นฐานที่มีความทนทาน ส่งเสริมการพัฒนาอุตสาหกรรมที่ครอบคลุมและยั่งยืน และส่งเสริมนวัตกรรม

พัฒนาโครงสร้างพื้นฐานที่มีคุณภาพ เชื่อถือได้ ยั่งยืนและมีความทนทาน ซึ่งรวมถึงโครงสร้างพื้นฐานของภูมิภาคและที่ข้ามเขตแดน เพื่อสนับสนุนการพัฒนาทางเศรษฐกิจและความเป็นอยู่ที่ดีของมนุษย์ โดยมุ่งเป้าที่การเข้าถึงได้ในราคาที่จ่ายได้ และเท่าเทียมสำหรับทุกคน

ง.ยุทธศาสตร์จังหวัด

ยุทธศาสตร์ที่ ๓

เพิ่มศักยภาพด้านการค้าการลงทุน เพื่อรองรับการขยายตัวทางเศรษฐกิจ

จ.ยุทธศาสตร์การพัฒนาขององค์กรปกครองส่วนท้องถิ่นจังหวัดมหาสารคาม

ยุทธศาสตร์ที่ ๓ การพัฒนาโครงสร้างการผลิตและสร้างความมั่นคงทางเศรษฐกิจในท้องถิ่น

๑.ยุทธศาสตร์องค์การบริหารส่วนตำบลเมืองเตา ยุทธศาสตร์ที่ ๑ การพัฒนาด้านการคมนาคมขนส่งและโครงสร้างพื้นฐาน

๑.๑กลยุทธ์ การก่อสร้าง พื้นฟู บำรุงรักษาถนนและผิวจราจรสำหรับการคมนาคมขนส่ง

(๑) แผนงานอุตสาหกรรมและการโยธา : งานก่อสร้าง

แบบ ผ. ๐๒

ที่	โครงการ	วัตถุประสงค์	เป้าหมาย (ผลผลิตของโครงการ)	งบประมาณ					ตัวชี้วัด (KPI)	ผลลัพธ์ที่คาดว่าจะได้รับ	หน่วยงานที่รับผิดชอบหลัก
				๒๕๖๖ (บาท)	๒๕๖๗ (บาท)	๒๕๖๘ (บาท)	๒๕๖๙ (บาท)	๒๕๗๐ (บาท)			
๑	โครงการก่อสร้างถนน คสล. จากบ้านนางพรรณณี ศรีชรอาง ถึงร้านค้าชุมชน ไม่มีไหล่ทาง หมู่ที่ ๑	เพื่อก่อสร้างถนน คสล. ให้ได้มาตรฐาน ประชาชนสัญจรไปมาสะดวก	ก่อสร้างถนน คสล. ขนาดกว้าง ๔.๐ เมตร ยาว ๕๐ เมตร หนา ๐.๑๕ เมตร จากบ้านนางพรรณณี ศรีชรอาง ถึงร้านค้าชุมชน ไม่มีไหล่ทาง หมู่ที่ ๑	๑๐๐,๐๐๐ ๐ อบต. เมืองเตา	-	-	-	-	ร้อยละ ที่เพิ่มขึ้นของรายได้จากการก่อสร้างพื้นฐานที่มีความปลอดภัยได้มาตรฐาน	ประชาชนสัญจรไปมาสะดวกและมีความปลอดภัย	กองช่าง อบต.เมืองเตา
๒	โครงการก่อสร้างถนนหินคลุก จากวัดป่าธรรมรังสีสุทธาวาส ถึง หนองกกตาล หมู่ที่ ๑	เพื่อพัฒนาระบบคมนาคมให้อยู่ในสภาพที่ดีขึ้น	ก่อสร้างถนนหินคลุก ขนาด กว้าง ๕.๐๐ เมตร ยาว ๒๗๐ เมตร หนา ๐.๑๐ เมตร จากวัดป่าธรรมรังสีสุทธาวาส ถึง หนองกกตาล หมู่ที่ ๑	-	๑๓๐,๐๐๐ อบต. เมืองเตา	-	-	-	ร้อยละ ที่เพิ่มขึ้นของรายได้จากการก่อสร้างพื้นฐานที่มีความปลอดภัยได้มาตรฐาน	ประชาชนสัญจรไปมาสะดวกและมีความปลอดภัย	กองช่าง อบต.เมืองเตา
๓	โครงการก่อสร้างถนนหินคลุก จากบ้านนายสมบัติ ชาติมนตรี ถึงลำห้วยหว่า หมู่ที่ ๒	เพื่อพัฒนาระบบคมนาคมให้อยู่ในสภาพที่ดีขึ้น	ก่อสร้างถนนหินคลุก ขนาด กว้าง ๔.๐๐ เมตร ยาว ๒๔๒ เมตร หนา ๐.๑๐ เมตร จากบ้านนายสมบัติ ชาติมนตรี ถึงลำห้วยหว่า หมู่ที่ ๒	-	๙๓,๐๐๐ อบต. เมืองเตา	-	-	-	ร้อยละ ที่เพิ่มขึ้นของรายได้จากการก่อสร้างพื้นฐานที่มีความปลอดภัย ได้มาตรฐาน	ประชาชนสัญจรไปมาสะดวกและมีความปลอดภัย	กองช่าง อบต.เมืองเตา

ที่	โครงการ	วัตถุประสงค์	เป้าหมาย (ผลผลิตของ โครงการ)	งบประมาณ					ตัวชี้วัด (KPI)	ผลลัพธ์ที่คาดหวัง ว่าจะได้รับ	หน่วยงานที่ รับผิดชอบหลัก
				๒๕๖๖ (บาท)	๒๕๖๗ (บาท)	๒๕๖๘ (บาท)	๒๕๖๙ (บาท)	๒๕๗๐ (บาท)			
๔	โครงการก่อสร้างถนนคันดินจากนางสังวาลย์ ตั้งใจ ถึงเขตบ้านทัพปาจิก หมู่ที่ ๔	เพื่อพัฒนาระบบคมนาคมให้อยู่ในสภาพที่ดีขึ้น	ก่อสร้างถนนคันดินขนาดกว้าง ๕ เมตร ยาว ๑,๐๐๐ เมตร สูง ๐.๘๐ เมตร จากนางสังวาลย์ ตั้งใจ ถึง เขตบ้านทัพปาจิก หมู่ที่ ๔	-	๓๗๐,๐๐๐ อบต. เมืองเตา	-	-	-	ร้อยละ ที่เพิ่มขึ้นของรายได้จากการก่อสร้างพื้นฐานที่มีความปลอดภัย ได้มาตรฐาน	มีระบบคมนาคมที่ดีขึ้น	กองช่าง อบต.เมือง เตา
๕	โครงการก่อสร้างถนนคันดินจากที่นานางจวน บุราณย์ ถึงที่นานายวันนา เมืองวงค์ หมู่ที่ ๔	เพื่อพัฒนาระบบคมนาคมให้อยู่ในสภาพที่ดีขึ้น	ก่อสร้างถนนคันดินขนาดกว้าง ๕ เมตร ยาว ๗๐๐ เมตร สูง ๐.๘๐ เมตร จากที่นานางจวน บุราณย์ ถึง ที่นานายวันนา เมืองวงค์ หมู่ที่ ๔	-	๒๖๐,๐๐๐ อบต. เมืองเตา	-	-	-	ร้อยละ ที่เพิ่มขึ้นของรายได้จากการก่อสร้างพื้นฐานที่มีความปลอดภัย ได้มาตรฐาน	มีระบบคมนาคมที่ดีขึ้น	กองช่าง อบต.เมือง เตา
๖	โครงการก่อสร้างถนนคอนกรีตเสริม มีไหล่ทางจากบ้านสมชาย อาซากิจ ถึงบ้านนายศักดิ์กมลศรีสวัสดิ์ หมู่ที่ ๕	เพื่อก่อสร้างถนน คสล. ให้ได้มาตรฐาน ประชาชนสัญจรไปมาสะดวก	ก่อสร้างถนนคอนกรีตเสริมเหล็ก กว้าง ๔.๐๐ เมตร ยาว ๒๘๐ เมตร หนา ๐.๑๕ เมตร มีไหล่ทางจากบ้านสมชาย อาซากิจ ถึงบ้านนายศักดิ์กมล ศรีสวัสดิ์ หมู่ที่ ๕	-	๕๖๐,๐๐๐ อบต. เมืองเตา	-	-	-	ร้อยละ ที่เพิ่มขึ้นของรายได้จากการก่อสร้างพื้นฐานที่มีความปลอดภัย ได้มาตรฐาน	ประชาชนสัญจรไปมาสะดวกและมีความปลอดภัย	กองช่าง อบต.เมือง เตา
๗	โครงการก่อสร้างถนน คสล. จากศาลาสระหนองกระโดน ถึงบ้านนายหล่อง จงใจงาม หมู่ที่ ๖	เพื่อก่อสร้างถนน คสล. ให้ได้มาตรฐาน ประชาชนสัญจรไปมาสะดวก	ก่อสร้างถนน คสล. ขนาดกว้าง ๔.๐ เมตร ยาว ๑๕๐ เมตร หนา ๐.๑๕ เมตร มีไหล่ทางข้างละ ๐.๕๐ เมตร จากศาลาสระหนองกระโดน ถึง บ้านนายหล่อง จงใจงาม หมู่ที่ ๖	๓๐๐,๐๐๐ อบต. เมืองเตา	-	-	-	-	ร้อยละ ที่เพิ่มขึ้นของรายได้จากการก่อสร้างพื้นฐานที่มีความปลอดภัย ได้มาตรฐาน	ประชาชนสัญจรไปมาสะดวกและมีความปลอดภัย	กองช่าง อบต.เมือง เตา
๘	โครงการก่อสร้างถนนหินคลุกจากถนนหมายเลข ๓๐๐๓ ถึงที่นานายผิน สอนภักดี หมู่ที่ ๗	เพื่อพัฒนาระบบคมนาคม ให้อยู่ในสภาพที่ดีขึ้น	ก่อสร้างถนนหินคลุกจากถนนหมายเลข ๓๐๐๓ ถึงที่นานายผิน สอนภักดี ขนาดกว้าง ๕.๐๐ เมตร	๔๕๐,๐๐๐ อบต. เมืองเตา	-	-	-	-	ร้อยละ ที่เพิ่มขึ้นของรายได้จากการก่อสร้างพื้นฐานที่มีความปลอดภัย ได้	ประชาชนสัญจรไปมาสะดวกและมีความ	กองช่าง อบต.เมือง เตา

			ยาว ๙๕๐ เมตร หนา ๐.๑๐ เมตร หมู่ที่ ๗						มาตรฐาน	ปลอดภัย	
--	--	--	--------------------------------------	--	--	--	--	--	---------	---------	--

ที่	โครงการ	วัตถุประสงค์	เป้าหมาย (ผลผลิตของโครงการ)	งบประมาณ					ตัวชี้วัด (KPI)	ผลลัพธ์ที่คาดว่าจะได้รับ	หน่วยงานที่รับผิดชอบหลัก
				๒๕๖๖ (บาท)	๒๕๖๗ (บาท)	๒๕๖๘ (บาท)	๒๕๖๙ (บาท)	๒๕๗๐ (บาท)			
๙	โครงการก่อสร้างถนนลาดยาง มีไหล่ทาง จากศาลาประชาคม ถึง บ้านนายไพฑูล ทิมพ์ สำราญ หมู่ที่ ๙	เพื่อก่อสร้างถนน ถนนลาดยางให้ได้ มาตรฐาน ประชาชน สัญจรไปมาสะดวก	ก่อสร้างถนนลาดยาง ขนาด กว้าง ๖.๐๐ เมตร หนา ๐.๐๕ เมตร ยาว ๒๐๐ เมตร มีไหล่ทาง จากศาลาประชาคม ถึง บ้านนายไพฑูล ทิมพ์ สำราญ หมู่ที่ ๙	๖๐๐,๐๐๐ อบต. เมืองเตา	-	-	-	-	ร้อยละ ที่เพิ่มขึ้นของ รายได้จากการ โครงสร้างพื้นฐานที่มี ความปลอดภัย ได้ มาตรฐาน	ประชาชนสัญจร ไปมาสะดวก และมีความ ปลอดภัย	กองช่าง อบต.เมือง เตา
๑๐	โครงการก่อสร้างถนน คสล. จาก หลังเมรุวัดศรีนครเตา ถึงร้านค้า ด้านทิศตะวันตก หมู่ที่ ๑๔	เพื่อก่อสร้างถนน คสล. ให้ ได้มาตรฐาน ประชาชน สัญจรไปมาสะดวก	ก่อสร้างถนน คสล. ขนาดกว้าง ๔.๐ เมตร ยาว ๒๘๘ เมตร หนา ๐.๑๕ เมตร จากหลังเมรุ วัดศรีนครเตา ถึงร้านค้า ด้านทิศตะวันตก หมู่ที่ ๑๔	-	๕๗๐,๐๐๐ อบต. เมืองเตา	-	-	-	ร้อยละ ที่เพิ่มขึ้นของ รายได้จากการ โครงสร้างพื้นฐานที่มี ความปลอดภัย ได้ มาตรฐาน	ประชาชนสัญจร ไปมาสะดวก และมีความ ปลอดภัย	กองช่าง อบต.เมือง เตา
๑๑	โครงการก่อสร้างถนนคันดิน จาก แยกนายนายสมดี ไชยสงคราม ถึง ตอนน่าน้อย หมู่ที่ ๑๗	เพื่อพัฒนาระบบคมนาคม ให้อยู่ในสภาพที่ดีขึ้น	ก่อสร้างถนนคันดิน ขนาดกว้าง ๖.๐๐ เมตร ยาว ๒,๐๐๐ เมตร สูง ๐.๘๐ เมตร จากแยก นายนายสมดี ไชยสงคราม ถึงตอนน่าน้อย หมู่ที่ ๑๗	-	๘๘๐,๐๐๐ อบต. เมืองเตา	-	-	-	ร้อยละ ที่เพิ่มขึ้นของ รายได้จากการ โครงสร้างพื้นฐานที่มี ความปลอดภัย ได้ มาตรฐาน	ประชาชนสัญจร ไปมาสะดวก และมีความ ปลอดภัย	กองช่าง อบต.เมือง เตา
๑๒	โครงการก่อสร้างถนนคันดิน จาก บ้านนายเสาร์ จันดาหงส์ ถึง สาม แยกบ้านก่างกี้ หมู่ที่ ๑๗	เพื่อพัฒนาระบบคมนาคม ให้อยู่ในสภาพที่ดีขึ้น	ก่อสร้างถนนคันดิน ขนาดกว้าง ๕.๐๐ เมตร ยาว ๑๕๐ เมตร สูง ๐.๘๐ เมตร จากบ้าน นายเสาร์ จันดาหงส์ ถึง สามแยกบ้านก่างกี้	-	-	๘๙,๐๐๐ อบต. เมืองเตา	-	-	ร้อยละ ที่เพิ่มขึ้นของ รายได้จากการ โครงสร้างพื้นฐานที่มี ความปลอดภัย ได้ มาตรฐาน	ประชาชนสัญจร ไปมาสะดวก และมีความ ปลอดภัย	กองช่าง อบต.เมือง เตา

			หมู่ที่ ๑๗								
--	--	--	------------	--	--	--	--	--	--	--	--

ที่	โครงการ	วัตถุประสงค์	เป้าหมาย (ผลผลิตของ โครงการ)	งบประมาณ					ตัวชี้วัด (KPI)	ผลลัพธ์ที่คาดว่าจะได้รับ	หน่วยงานที่รับผิดชอบหลัก
				๒๕๖๖ (บาท)	๒๕๖๗ (บาท)	๒๕๖๘ (บาท)	๒๕๖๙ (บาท)	๒๕๗๐ (บาท)			
๑๓	โครงการก่อสร้างถนนหินคลุกจากโรงเรียนเมืองเตาวิทยาคมถึงหนองเล็ง หมู่ที่ ๑๗	เพื่อพัฒนาระบบคมนาคมให้อยู่ในสภาพที่ดีขึ้น	ก่อสร้างถนนหินคลุกขนาดกว้าง ๕.๐๐ เมตร ยาว ๑,๐๐๐ เมตร หนา ๐.๑๐ เมตร จากโรงเรียนเมืองเตาวิทยาคม ถึงหนองเล็ง หมู่ที่ ๑๗	-	-	-	๔๘๐,๐๐๐ อบต. เมืองเตา	-	ร้อยละ ที่เพิ่มขึ้นของรายได้จากการก่อสร้างพื้นฐานที่มีความปลอดภัย ได้มาตรฐาน	ประชาชนสัญจรไปมาสะดวกและมีความปลอดภัย	กองช่าง อบต.เมืองเตา
๑๔	โครงการก่อสร้างถนน คสล. จากหนองบ้านใหม่ ถึงวัดป่า หมู่ที่ ๑๗	เพื่อก่อสร้างถนน คสล. ให้ได้มาตรฐาน ประชาชนสัญจรไปมาสะดวก	ก่อสร้างถนน คสล. ขนาดกว้าง ๕.๐๐ เมตร ยาว ๑๕๐ เมตร หนา ๐.๑๕ เมตร จากหนองบ้านใหม่ ถึงวัดป่า หมู่ที่ ๑๗	-	-	-	-	๓๗๕,๐๐๐ อบต. เมืองเตา	ร้อยละ ที่เพิ่มขึ้นของรายได้จากการก่อสร้างพื้นฐานที่มีความปลอดภัย ได้มาตรฐาน	ประชาชนสัญจรไปมาสะดวกและมีความปลอดภัย	กองช่าง อบต.เมืองเตา
๑๕	โครงการก่อสร้างถนนคั่นดิน จุดรอบดอนกอก หมู่ที่ ๑๗	เพื่อพัฒนาระบบคมนาคมให้อยู่ในสภาพที่ดีขึ้น	ก่อสร้างถนนคั่นดินขนาดกว้าง ๖.๐๐ เมตร ยาว ๑,๐๐๐ เมตร สูง ๐.๘๐ เมตร จุดรอบดอนกอก หมู่ที่ ๑๗	-	-	-	๔๔๐,๐๐๐ อบต. เมืองเตา	-	ร้อยละ ที่เพิ่มขึ้นของรายได้จากการก่อสร้างพื้นฐานที่มีความปลอดภัย ได้มาตรฐาน	ประชาชนสัญจรไปมาสะดวกและมีความปลอดภัย	กองช่าง อบต.เมืองเตา

๑๖	โครงการก่อสร้างถนนหินคลุก หมู่ที่ ๑๗ ด้านหน้า จากถนน ๓๐๐๓ ถึงที่นาวงเดือน อามาศย์เสนา หมู่ที่ ๑๒	เพื่อพัฒนาระบบคมนาคมให้อยู่ในสภาพที่ดีขึ้น	ก่อสร้างถนนหินคลุก หมู่ที่ ๑๗ ขนาดกว้าง ๘.๐๐ เมตร ยาว ๖๐๐ เมตร หนา ๐.๑๐ เมตร ด้านหน้า จากถนน ๓๐๐๓ ถึงที่นาวงเดือน อามาศย์เสนา หมู่ที่ ๑๒	-	๔๖๐,๐๐๐ อบต. เมืองเตา	-	-	-	ร้อยละ ที่เพิ่มขึ้นของ รายได้จากการก่อสร้าง พื้นฐานที่มีความปลอดภัย ได้มาตรฐาน	ประชาชนสัญจร ไปมาสะดวกและมีความปลอดภัย	กองช่าง อบต.เมือง เตา
----	--	--	--	---	-----------------------------	---	---	---	--	--	-----------------------------

ที่	โครงการ	วัตถุประสงค์	เป้าหมาย (ผลผลิตของ โครงการ)	งบประมาณ					ตัวชี้วัด (KPI)	ผลลัพธ์ที่คาดว่าจะได้รับ	หน่วยงานที่รับผิดชอบหลัก
				๒๕๖๖ (บาท)	๒๕๖๗ (บาท)	๒๕๖๘ (บาท)	๒๕๖๙ (บาท)	๒๕๗๐ (บาท)			
๑๗	โครงการก่อสร้างถนนคันดิน จากบ้านนายเลื่อน มะลิลา ถึงนางาง ประดับ จันทร์ หมู่ที่ ๑๗	เพื่อพัฒนาระบบคมนาคมให้อยู่ในสภาพที่ดีขึ้น	ก่อสร้างถนนคันดิน ขนาดกว้าง ๕.๐๐ เมตร ยาว ๑,๐๐๐ เมตร สูง ๐.๘๐ เมตร จากบ้านนายเลื่อน มะลิลา ถึงนางาง ประดับ จันทร์ หมู่ที่ ๑๗	-	-	๓๘๐,๐๐๐ อบต. เมืองเตา	-	-	ร้อยละ ที่เพิ่มขึ้นของ รายได้จากการก่อสร้างพื้นฐานที่มีความปลอดภัย ได้มาตรฐาน	ประชาชนสัญจร ไปมาสะดวก และมีความปลอดภัย	กองช่าง อบต.เมือง เตา
๑๘	โครงการก่อสร้างถนน คสล. ไม่มีไหล่ทางข้าง จากบ้านนางชั้นทอง สวยน้อย ถึง บ้านนางสร้อยพร บุตรวิเศษ หมู่ที่ ๑๘	เพื่อก่อสร้างถนน คสล. ให้ได้มาตรฐาน ประชาชนสัญจรไปมาสะดวก	ก่อสร้างถนน คสล. ขนาดกว้าง ๔.๐ เมตร ยาว ๒๕๐ เมตร หนา ๐.๑๕ เมตร ไม่มีไหล่ทางข้าง จากบ้านนางชั้นทอง สวยน้อย ถึง บ้านนางสร้อยพร บุตรวิเศษ หมู่ที่ ๑๘	๕๐๐,๐๐๐ อบต. เมืองเตา	-	-	-	-	ร้อยละ ที่เพิ่มขึ้นของ รายได้จากการก่อสร้างพื้นฐานที่มีความปลอดภัย ได้มาตรฐาน	ประชาชนสัญจร ไปมาสะดวก และมีความปลอดภัย	กองช่าง อบต.เมือง เตา
๑๙	โครงการก่อสร้างถนนหินคลุก จากบ้านนายเสรี ทวีพันธ์ ถึง สระหลวง หมู่ที่ ๒๐	เพื่อพัฒนาระบบคมนาคมให้อยู่ในสภาพที่ดีขึ้น	ก่อสร้างถนนหินคลุก กว้าง ๕.๐๐ เมตร ยาว ๘๓๐ เมตร หนา ๐.๑๐ เมตร จากบ้านนายเสรี ทวีพันธ์ ถึงสระหลวง หมู่ที่ ๒๐	๓๙๐,๐๐๐ อบต. เมืองเตา	-	-	-	-	ร้อยละ ที่เพิ่มขึ้นของ รายได้จากการก่อสร้างพื้นฐานที่มีความปลอดภัย ได้มาตรฐาน	มีระบบคมนาคมที่ดีขึ้น	กองช่าง อบต.เมือง เตา
๒๐	โครงการก่อสร้างถนนหินคลุก จากสามแยกสำนักสงฆ์ ถึงโนนยุง หมู่ที่ ๒๒	เพื่อพัฒนาระบบคมนาคมให้อยู่ในสภาพที่ดีขึ้น	ก่อสร้างถนนหินคลุก จากสามแยกสำนักสงฆ์ ถึงโนนยุง ขนาดกว้าง	๓๘๐,๐๐๐ อบต. เมืองเตา	-	-	-	-	ร้อยละ ที่เพิ่มขึ้นของ รายได้จากการ	ประชาชนสัญจร ไปมาสะดวกและ	กองช่าง อบต.เมือง

			๕.๐ เมตร ยาว ๘๐๐ เมตร หนา ๐.๑๐ หมู่ที่ ๒๒						โครงสร้างพื้นฐานที่มีความปลอดภัยได้มาตรฐาน	มีความปลอดภัย	เตา
๒๑	โครงการก่อสร้างถนนหินคลุกจากสามแยกโนนหมู ถึงเขตฝายบ้านยานาง หมู่ที่ ๒๒	เพื่อพัฒนาระบบคมนาคมให้อยู่ในสภาพที่ดีขึ้น	ก่อสร้างถนนหินคลุกจากสามแยกโนนหมู ถึงเขตฝายบ้านยานาง ขนาดกว้าง ๕.๐ เมตร ยาว ๑,๐๐๐ เมตร หนา ๐.๑๐ หมู่ที่ ๒๒	๔๐๐,๐๐๐ อบต. เมืองเตา	-	-	-	-	ร้อยละ ที่เพิ่มขึ้นของรายได้จากการโครงสร้างพื้นฐานที่มีความปลอดภัยได้มาตรฐาน	ประชาชนสัญจรไปมาสะดวกและมีความปลอดภัย	กองช่าง อบต.เมือง เตา

ที่	โครงการ	วัตถุประสงค์	เป้าหมาย (ผลผลิตของโครงการ)	งบประมาณ					ตัวชี้วัด (KPI)	ผลลัพธ์ที่คาดว่าจะได้รับ	หน่วยงานที่รับผิดชอบหลัก
				๒๕๖๖ (บาท)	๒๕๖๗ (บาท)	๒๕๖๘ (บาท)	๒๕๖๙ (บาท)	๒๕๗๐ (บาท)			
๒๒	โครงการก่อสร้างถนนคอนกรีตเสริมเหล็ก จากบ้านนายสมเกียรติ ชำขันมณี ถึงบ้านนายอำพร พรหมงาม หมู่ที่ ๒๓	เพื่อก่อสร้างถนนคอนกรีตเสริมเหล็ก ให้ได้มาตรฐาน ประชาชนสัญจรไปมาสะดวก	ก่อสร้างถนนคอนกรีตเสริมเหล็ก ขนาด กว้าง ๔.๐๐ เมตร หนา ๐.๑๕ เมตร ยาว ๑๕๐ เมตร ไม่มีไหล่ทาง จากบ้านนายสมเกียรติ ชำขันมณี ถึงบ้านนายอำพร พรหมงาม หมู่ที่ ๒๓	๓๐๐,๐๐๐ อบต. เมืองเตา	-	-	-	-	ร้อยละ ที่เพิ่มขึ้นของรายได้จากการก่อสร้างพื้นฐานที่มีความปลอดภัย ได้มาตรฐาน	ประชาชนสัญจรไปมาสะดวกและมีความปลอดภัย	กองช่าง อบต.เมืองเตา
๒๓	โครงการก่อสร้างถนนคอนกรีตเสริมเหล็ก พร้อมร่องระบายน้ำ จากบ้านนางดวงตา ศรีจันทร์ ถึงท้ายวัด หมู่ที่ ๒๓	เพื่อก่อสร้างถนนคอนกรีตเสริมเหล็ก ให้ได้มาตรฐาน ประชาชนสัญจรไปมาสะดวก	ก่อสร้างถนนคอนกรีตเสริมเหล็ก ขนาด กว้าง ๕.๐๐ เมตร หนา ๐.๑๕ เมตร ยาว ๑๕๐ เมตร พร้อมร่องระบายน้ำ จากบ้านนางดวงตา ศรีจันทร์ ถึงท้ายวัด หมู่ที่ ๒๓	-	๓๗๐,๐๐๐ อบต. เมืองเตา	-	-	-	ร้อยละ ที่เพิ่มขึ้นของรายได้จากการก่อสร้างพื้นฐานที่มีความปลอดภัย ได้มาตรฐาน	ประชาชนสัญจรไปมาสะดวกและมีความปลอดภัย	กองช่าง อบต.เมืองเตา
๒๔	โครงการก่อสร้างถนนคอนกรีตเสริมเหล็ก พร้อมยกระดับและวางร่องระบายน้ำ จากร้านค้าชุมชน ถึง สามแยกสวนนายพรมมา หนองพร้าว หมู่ที่ ๑๓	เพื่อก่อสร้างถนนคอนกรีตเสริมเหล็ก ให้ได้มาตรฐาน ประชาชนสัญจรไปมาสะดวก	ก่อสร้างถนนคอนกรีตเสริมเหล็ก ขนาด กว้าง ๕.๐๐ เมตร หนา ๐.๑๕ เมตร ยาว ๑๕๐ เมตร พร้อมยกระดับและวางร่องระบายน้ำ จากร้านค้าชุมชน ถึง สามแยกสวนนายพรมมา หนองพร้าว หมู่ที่ ๑๓	๔๐๕,๐๐๐ อบต. เมืองเตา	-	-	-	-	ร้อยละ ที่เพิ่มขึ้นของรายได้จากการก่อสร้างพื้นฐานที่มีความปลอดภัย ได้มาตรฐาน	การสัญจรไปมาของประชาชนมีความสะดวก รวดเร็วและปลอดภัย น้ำไม่ท่วมขัง	กองช่าง อบต.เมืองเตา
๒๕	โครงการก่อสร้างถนนหินคลุก จากบ้านนายพันธ์ พรเสนา หมู่ที่ ๑๒ ถึงที่บ้านหัวช้าง	เพื่อพัฒนาระบบคมนาคมให้อยู่ในสภาพที่ดีขึ้น	ก่อสร้างถนนหินคลุก จากบ้านนายพันธ์ พรเสนา หมู่ที่ ๑๒ ถึงที่บ้านหัวช้าง ขนาดกว้าง ๖.๐๐ เมตร ยาว ๔,๐๐๐ เมตร หนา ๐.๑๐ เมตร	๒,๘๕๐,๐๐๐ อบต. เมืองเตา	-	-	-	-	ร้อยละ ที่เพิ่มขึ้นของรายได้จากการก่อสร้างพื้นฐานที่มีความปลอดภัย ได้มาตรฐาน	ประชาชนสัญจรไปมาสะดวกและมีความปลอดภัย	กองช่าง อบต.เมืองเตา

ที่	โครงการ	วัตถุประสงค์	เป้าหมาย (ผลผลิตของโครงการ)	งบประมาณ					ตัวชี้วัด (KPI)	ผลลัพธ์ที่คาดว่าจะได้รับ	หน่วยงานที่รับผิดชอบหลัก
				๒๕๖๖ (บาท)	๒๕๖๗ (บาท)	๒๕๖๘ (บาท)	๒๕๖๙ (บาท)	๒๕๗๐ (บาท)			
๒๖	โครงการก่อสร้างถนนคอนกรีตเสริมเหล็ก จากบ้านนางทองมา พรหมชุม ถึงที่นางนางบัวพา สิมมา หมู่ที่ ๗	เพื่อก่อสร้างถนนคสล. ให้ได้มาตรฐาน ประชาชนสัญจรไป มาสะดวก	ก่อสร้างถนนคอนกรีตเสริมเหล็ก จากบ้านนางทองมา พรหมชุม ถึงที่ นางนางบัวพา สิมมา หมู่ที่ ๗ ขนาด กว้าง ๘.๐๐ เมตร ยาว ๔๐๐ เมตร หนา ๐.๑๕ เมตร	-	๑,๕๘๕,๐๐๐ อบต. เมืองเตา	-	-	-	ร้อยละ ที่เพิ่มขึ้น ของรายได้จากการ โครงสร้างพื้นฐานที่ มีความปลอดภัย ได้มาตรฐาน	ประชาชนสัญจร ไปมาสะดวกและมี ความปลอดภัย	กองช่าง อบต.เมืองเตา
๒๗	โครงการก่อสร้างถนนคันดิน จากที่สาธารณะตอนนอก ถึงที่นายนายสำเร็จ แก้วประเสริฐ หมู่ที่ ๑๔	เพื่อพัฒนาระบบ คมนาคมให้อยู่ใน สภาพที่ดีขึ้น	ก่อสร้างถนนคันดิน จากที่ สาธารณะตอนนอก ถึงที่นายนาย สำเร็จ แก้วประเสริฐ หมู่ที่ ๑๔ ขนาด กว้าง ๖.๐๐ เมตร ยาว ๑๕๐ เมตร สูง ๐.๘๐ เมตร	-	๑๒๒,๐๐๐ อบต. เมืองเตา	-	-	-	ร้อยละ ที่เพิ่มขึ้น ของรายได้จาก การโครงสร้าง พื้นฐานที่มีความ ปลอดภัย ได้ มาตรฐาน	ประชาชนสัญจร ไปมาสะดวกและมี ความปลอดภัย	กองช่าง อบต.เมือง เตา
๒๘	โครงการก่อสร้างถนนคอนกรีตเสริมเหล็ก จากบ้านนางสุวรรณศรีธรรม ถึงบ้านนายอำพร พรหมงาม หมู่ที่ ๙ หมู่ที่ ๒๓ ขนาด กว้าง ๖.๐๐ เมตร หนา ๐.๑๕ เมตร ยาว ๒๐๐ เมตร มีไหล่ทาง จากบ้านนางสุวรรณศรีธรรม ถึงบ้านนายอำพร พรหมงาม หมู่ที่ ๙ หมู่ที่ ๒๓	เพื่อก่อสร้างถนน คสล. ให้ได้มาตรฐาน ประชาชนสัญจรไป มาสะดวก	ก่อสร้างถนนคอนกรีตเสริมเหล็ก จากบ้านนางสุวรรณศรีธรรม ถึงบ้านนายอำพร พรหมงาม หมู่ที่ ๙ หมู่ที่ ๒๓ ขนาด กว้าง ๖.๐๐ เมตร หนา ๐.๑๕ เมตร ยาว ๒๐๐ เมตร มีไหล่ทาง จากบ้าน นางสุวรรณศรีธรรม ถึงบ้านนายอำพร พรหมงาม หมู่ที่ ๙ หมู่ที่ ๒๓	๖๑๔,๐๐๐ อบต. เมืองเตา	๖๑๔,๐๐๐ อบต. เมืองเตา	-	-	-	ร้อยละ ที่เพิ่มขึ้น ของรายได้จากการ โครงสร้างพื้นฐานที่ มีความปลอดภัย ได้มาตรฐาน	ประชาชนสัญจร ไปมาสะดวกและมี ความปลอดภัย	กองช่าง อบต.เมืองเตา
๒๙	โครงการก่อสร้างถนนคอนกรีตเสริมเหล็ก จากบ้านนางเหล่า สร้อยทอง ถึง บ้านนางบุญหวัน ทำทอง หมู่ที่ ๙ ขนาด กว้าง ๕.๐๐ เมตร ยาว ๓๐๐ เมตร หนา ๐.๑๕ เมตร	เพื่อก่อสร้างถนน คสล. ให้ได้มาตรฐาน ประชาชนสัญจรไป มาสะดวก	ก่อสร้างถนนคอนกรีตเสริมเหล็ก จากบ้านนางเหล่า สร้อยทอง ถึง บ้านนางบุญหวัน ทำทอง หมู่ที่ ๙ ขนาด กว้าง ๕.๐๐ เมตร ยาว ๓๐๐ เมตร หนา ๐.๑๕ เมตร	๗๗๑,๐๐๐ อบต. เมืองเตา	-	-	-	-	ร้อยละ ที่เพิ่มขึ้น ของรายได้จากการ โครงสร้างพื้นฐานที่ มีความปลอดภัย ได้มาตรฐาน	ประชาชนสัญจร ไปมาสะดวกและมี ความปลอดภัย	กองช่าง อบต.เมืองเตา

ที่	โครงการ	วัตถุประสงค์	เป้าหมาย (ผลผลิตของโครงการ)	งบประมาณ					ตัวชี้วัด (KPI)	ผลลัพธ์ที่คาดหวังว่าจะได้รับ	หน่วยงานที่รับผิดชอบหลัก
				๒๕๖๖ (บาท)	๒๕๖๗ (บาท)	๒๕๖๘ (บาท)	๒๕๖๙ (บาท)	๒๕๗๐ (บาท)			
๓๐	โครงการก่อสร้างถนนคอนกรีตเสริมเหล็ก จากบ้านนายทองดี เกณฑ์สาकु ถึง บ้านนางสาว นันทนา คำบุตดี หมู่ที่ ๙ ขนาด กว้าง ๓.๐๐ เมตร ยาว ๒๐๐ เมตร หนา ๐.๑๕ เมตร	เพื่อก่อสร้างถนน คสล. ให้ได้มาตรฐาน ประชาชนสัญจรไปมา สะดวก	ก่อสร้างถนนคอนกรีตเสริมเหล็ก จากบ้านนายทองดี เกณฑ์สาकु ถึง บ้านนางสาวนันทนา คำบุตดี หมู่ที่ ๙ ขนาด กว้าง ๓.๐๐ เมตร ยาว ๒๐๐ เมตร หนา ๐.๑๕ เมตร	-	๓๐๓,๐๐๐ อบต. เมืองเตา	-	-	-	ร้อยละ ที่เพิ่มขึ้น ของรายได้จากการก่อสร้างพื้นฐานที่มีความปลอดภัย ได้มาตรฐาน	ประชาชนสัญจร ไปมาสะดวกและมีความปลอดภัย	กองช่าง อบต.เมืองเตา
๓๑	โครงการก่อสร้างถนนหินคลุก จาก บ้านนางบุญหวัน ทำทอง ถึงบ้านนายอำพร พรมงาม หมู่ที่ ๙	เพื่อพัฒนาระบบคมนาคมให้อยู่ในสภาพที่ดีขึ้น	ก่อสร้างถนนหินคลุก จาก บ้านนางบุญหวัน ทำทอง ถึง บ้านนายอำพร พรมงาม หมู่ที่ ๙ ขนาดกว้าง ๕.๐๐ เมตร ยาว ๓๐๐ เมตร หนา ๐.๑๐ เมตร	-	-	-	๑๗๘,๐๐๐ อบต. เมืองเตา	-	ร้อยละ ที่เพิ่มขึ้น ของรายได้จากการก่อสร้างพื้นฐานที่มีความปลอดภัย ได้ มาตรฐาน	ประชาชนสัญจร ไปมาสะดวกและมีความปลอดภัย	กองช่าง อบต.เมือง เตา
๓๒	โครงการก่อสร้างถนนคันดิน จาก ที่ที่นายเสาร์ ปัดคำ ถึงที่นา นางราตรี รวยชัยภูมิ หมู่ที่ ๑๖	เพื่อพัฒนาระบบคมนาคมให้อยู่ในสภาพที่ดีขึ้น	ก่อสร้างถนนคันดิน จากที่ที่นาย เสาร์ ปัดคำ ถึงที่นางาง ราตรี รวยชัยภูมิ หมู่ที่ ๑๖ ขนาด กว้าง ๕.๐๐ เมตร ยาว ๕๐๐ เมตร สูง ๐.๘๐ เมตร	๑๓๐,๐๐๐ อบต. เมืองเตา	-	-	-	-	ร้อยละ ที่เพิ่มขึ้น ของรายได้จากการก่อสร้างพื้นฐานที่มีความปลอดภัย ได้ มาตรฐาน	ประชาชนสัญจร ไปมาสะดวกและมีความปลอดภัย	กองช่าง อบต.เมือง เตา
๓๓	โครงการก่อสร้างถนนคอนกรีตเสริมเหล็ก จากแยกบ้านนาย ทองบุลย์ ทับบุณมี ถึง ถึงหนอง บึงมนต์ หมู่ที่ ๒๔	เพื่อก่อสร้างถนน คสล. ให้ได้มาตรฐาน ประชาชนสัญจรไปมา สะดวก	ก่อสร้างถนนคอนกรีตเสริมเหล็ก จากแยกบ้านนายทองบุลย์ ทับบุณมี ถึง ถึงหนองบึงมนต์ หมู่ที่ ๒๔ ขนาด กว้าง ๕.๐๐ เมตร ยาว ๖๐ เมตร หนา ๐.๑๕ เมตร	-	๑๖๐,๐๐๐ อบต. เมืองเตา	-	-	-	ร้อยละ ที่เพิ่มขึ้น ของรายได้จากการก่อสร้างพื้นฐานที่มีความปลอดภัย ได้มาตรฐาน	ประชาชนสัญจร ไปมาสะดวกและมีความปลอดภัย	กองช่าง อบต.เมืองเตา

ที่	โครงการ	วัตถุประสงค์	เป้าหมาย (ผลผลิตของโครงการ)	งบประมาณ					ตัวชี้วัด (KPI)	ผลลัพธ์ที่คาดหวัง ว่าจะได้รับ	หน่วยงานที่ รับผิดชอบหลัก
				๒๕๖๖ (บาท)	๒๕๖๗ (บาท)	๒๕๖๘ (บาท)	๒๕๖๙ (บาท)	๒๕๗๐ (บาท)			
๓๔	โครงการก่อสร้างถนนคอนกรีตเสริมเหล็ก จากหน้าประปา ถึงบ้านนายเสาร์ ประทุมทอง หมู่ที่ ๒๔	เพื่อก่อสร้างถนนคสล. ให้ได้มาตรฐาน ประชาชนสัญจรไปมาสะดวก	ก่อสร้างถนนคอนกรีตเสริมเหล็ก จากหน้าประปา ถึงบ้านนายเสาร์ ประทุมทอง หมู่ที่ ๒๔ ขนาด กว้าง ๖.๐๐ เมตร ยาว ๒๕๐ เมตร หนา ๐.๑๕ เมตร	-	๗๔๓,๐๐๐ อบต. เมืองเตา	-	-	-	ร้อยละ ที่เพิ่มขึ้นของรายได้จากการก่อสร้างพื้นฐานที่มีความปลอดภัย ได้มาตรฐาน	ประชาชนสัญจรไปมาสะดวกและมีความปลอดภัย	กองช่าง อบต.เมืองเตา
๓๕	โครงการก่อสร้างถนนหินคลุก จากสามแยกโนนหมู ถึงเขตฝายบ้านยานาง หมู่ที่ ๒๒	เพื่อพัฒนาระบบคมนาคมให้อยู่ในสภาพที่ดีขึ้น	ก่อสร้างถนนหินคลุก จากสามแยกโนนหมู ถึงเขตฝายบ้านยานาง ขนาดกว้าง ๕.๐ เมตร ยาว ๑,๐๐๐ เมตร หนา ๐.๑๐ หมู่ที่ ๒๒	-	๒๙๓,๐๐๐ อบต. เมืองเตา	-	-	-	ร้อยละ ที่เพิ่มขึ้นของรายได้จากการก่อสร้างพื้นฐานที่มีความปลอดภัย ได้มาตรฐาน	ประชาชนสัญจรไปมาสะดวกและมีความปลอดภัย	กองช่าง อบต.เมืองเตา
๓๖	โครงการก่อสร้างถนนคอนกรีตเสริมเหล็ก จากที่นางสาวจันทน์ ถึง สามแยกนางจันทน์ พลรัตน์ หมู่ที่ ๒๒	เพื่อก่อสร้างถนนคสล. ให้ได้มาตรฐาน ประชาชนสัญจรไปมาสะดวก	ก่อสร้างถนนคอนกรีตเสริมเหล็ก จากที่นางสาวจันทน์ ถึง สามแยกนางจันทน์ พลรัตน์ หมู่ที่ ๒๒ ขนาด กว้าง ๔.๐๐ เมตร ยาว ๔๐๐ เมตร หนา ๐.๑๕ เมตร	-	-	๘๓๒,๐๐๐ อบต. เมืองเตา	-	-	ร้อยละ ที่เพิ่มขึ้นของรายได้จากการก่อสร้างพื้นฐานที่มีความปลอดภัย ได้มาตรฐาน	ประชาชนสัญจรไปมาสะดวกและมีความปลอดภัย	กองช่าง อบต.เมืองเตา
๓๗	โครงการก่อสร้างถนนคอนกรีตเสริมเหล็ก จากบ้านนางทองอินทร์ สิทธิดา ถึงบ้านนางบุญมี ไชยสงคราม หมู่ที่ ๒๐	เพื่อก่อสร้างถนนคสล. ให้ได้มาตรฐาน ประชาชนสัญจรไปมาสะดวก	ก่อสร้างถนนคอนกรีตเสริมเหล็ก จากบ้านนางทองอินทร์ สิทธิดา ถึงบ้านนางบุญมี ไชยสงคราม หมู่ที่ ๒๐ ขนาด กว้าง ๔.๐๐ เมตร ยาว ๒๙ เมตร หนา ๐.๑๕ เมตร	๖๗,๐๐๐ อบต. เมืองเตา	-	-	-	-	ร้อยละ ที่เพิ่มขึ้นของรายได้จากการก่อสร้างพื้นฐานที่มีความปลอดภัย ได้มาตรฐาน	ประชาชนสัญจรไปมาสะดวกและมีความปลอดภัย	กองช่าง อบต.เมืองเตา
๓๘	โครงการก่อสร้างถนนคอนกรีตเสริมเหล็ก จากบ้านนายเสรี ทวีพันธ์ ถึงถนนทำการเกษตร หมู่ที่ ๒๐	เพื่อก่อสร้างถนนคสล. ให้ได้มาตรฐาน ประชาชนสัญจรไปมาสะดวก	ก่อสร้างถนนคอนกรีตเสริมเหล็ก จากบ้านนายเสรี ทวีพันธ์ ถึงถนนทำการเกษตร หมู่ที่ ๒๐ ขนาด กว้าง ๔.๐๐ เมตร ยาว ๒๐๐ เมตร หนา ๐.๑๕ เมตร	-	๔๒๐,๐๐๐ อบต. เมืองเตา	-	-	-	ร้อยละ ที่เพิ่มขึ้นของรายได้จากการก่อสร้างพื้นฐานที่มีความปลอดภัย ได้มาตรฐาน	ประชาชนสัญจรไปมาสะดวกและมีความปลอดภัย	กองช่าง อบต.เมืองเตา

ที่	โครงการ	วัตถุประสงค์	เป้าหมาย (ผลผลิตของ โครงการ)	งบประมาณ					ตัวชี้วัด (KPI)	ผลลัพธ์ที่คาดหวัง ว่าจะได้รับ	หน่วยงานที่ รับผิดชอบหลัก
				๒๕๖๖ (บาท)	๒๕๖๗ (บาท)	๒๕๖๘ (บาท)	๒๕๖๙ (บาท)	๒๕๗๐ (บาท)			
๓๙	โครงการก่อสร้างถนนคันดิน จากแยกที่นานางต้น นากลาง ถึง ถนนเส้น ๓๐๐๓ (หนองกก - เมืองเตา) หมู่ที่ ๓	เพื่อพัฒนาระบบคมนาคมให้อยู่ในสภาพที่ดีขึ้น	ก่อสร้างถนนคันดิน ขนาดกว้าง ๖.๐๐ เมตร ระยะทาง ๑,๕๐๐ เมตร สูง ๐.๘๐ เมตร จากแยกที่นานางต้น นากลาง ถึง ถนนเส้น ๓๐๐๓ (หนองกก - เมืองเตา) หมู่ที่ ๓	๔๑๘,๐๐๐ อบต. เมืองเตา	๔๑๘,๐๐๐ อบต. เมืองเตา	๔๑๘,๐๐๐ อบต. เมืองเตา	๔๑๘,๐๐๐ อบต. เมืองเตา	๔๑๘,๐๐๐ อบต. เมืองเตา	ร้อยละ ที่เพิ่มขึ้นของรายได้จากการก่อสร้างพื้นฐานที่มีความปลอดภัย ได้มาตรฐาน	ประชาชนสัญจรไปมาสะดวกและมีความปลอดภัย	กองช่าง อบต.เมืองเตา
๔๐	โครงการก่อสร้างท่อระบายน้ำ พร้อมบ่อพัก คสล. หมู่ที่ ๓ จากบ้านนางโต๊ะ อันไฮ ถึงที่นาบ้านนายพรชัย กาลอินทร์ หมู่ที่ ๓	เพื่อไม่ให้น้ำท่วมขังลดปัญหาน้ำท่วมขัง	ก่อสร้างท่อระบายน้ำ พร้อมบ่อพัก คสล. หมู่ที่ ๓ ระยะทาง ๕๐๐ เมตร จากบ้านนางโต๊ะ อันไฮ ถึงที่นาบ้านนายพรชัย กาลอินทร์	๘๖๔,๐๐๐ อบต. เมืองเตา	๘๖๔,๐๐๐ อบต. เมืองเตา	๘๖๔,๐๐๐ อบต. เมืองเตา	๘๖๔,๐๐๐ อบต. เมืองเตา	๘๖๔,๐๐๐ อบต. เมืองเตา	ร้อยละ ที่เพิ่มขึ้นของรายได้จากการก่อสร้างพื้นฐาน ที่มีความปลอดภัย ได้มาตรฐาน	น้ำไม่ท่วมขังบริเวณถนนหมู่บ้านของประชาชน	กองช่าง อบต.เมืองเตา
๔๑	โครงการก่อสร้างท่อระบายน้ำ คสล. หมู่ที่ ๑๕ ระยะทาง ๒๕๐ เมตร ขนาดท่อระบายน้ำ ๐.๔๐ x ๑.๐๐ เมตร จากบ้านนางสง่า ซ่อชู ถึงบ้านนายคำ แก้วประเสริฐ	เพื่อไม่ให้น้ำท่วมขังลดปัญหาน้ำท่วมขัง	ก่อสร้างท่อระบายน้ำ คสล. หมู่ที่ ๑๕ ระยะทาง ๒๕๐ เมตร ขนาดท่อระบายน้ำ ๐.๔๐ x ๑.๐๐ เมตร จากบ้านนางสง่า ซ่อชู ถึงบ้านนายคำ แก้วประเสริฐ	-	๓๙๘,๐๐๐ อบต. เมืองเตา	-	-	-	ร้อยละ ที่เพิ่มขึ้นของรายได้จากการก่อสร้างพื้นฐาน ที่มีความปลอดภัย ได้มาตรฐาน	น้ำไม่ท่วมขังบริเวณถนนหมู่บ้านของประชาชน	กองช่าง อบต.เมืองเตา
๔๒	โครงการล้อมรั้วลวดหนาม เสา คสล. หนองบึงใหญ่ ระยะทาง ๑,๖๔๐ เมตร หมู่ที่ ๑๙	เพื่อป้องกันอุบัติเหตุของประชาชนและสัตว์เลี้ยงที่อาจพลัดตกลงหนองบึงใหญ่	ล้อมรั้วลวดหนาม เสา คสล. หนองบึงใหญ่ ระยะทาง ๑,๖๔๐ เมตร หมู่ที่ ๑๙	๓๗๕,๐๐๐ อบต. เมืองเตา	-	-	-	-	ร้อยละ ๙๐ ประชาชนมีความพึงพอใจ	ลดอุบัติเหตุของประชาชนและสัตว์เลี้ยงของประชาชน	กองช่าง อบต.เมืองเตา

ที่	โครงการ	วัตถุประสงค์	เป้าหมาย (ผลผลิตของโครงการ)	งบประมาณ					ตัวชี้วัด (KPI)	ผลลัพธ์ที่คาดว่าจะได้รับ	หน่วยงานที่รับผิดชอบหลัก
				๒๕๖๖ (บาท)	๒๕๖๗ (บาท)	๒๕๖๘ (บาท)	๒๕๖๙ (บาท)	๒๕๗๐ (บาท)			
๔๓	โครงการก่อสร้างถนนคันดินพร้อมวางท่อระบายน้ำ ๒ จุด ขนาด กว้าง ๕.๐๐ เมตร ระยะทาง ๒,๐๐๐ เมตร สูง ๐.๘๐ เมตร หมู่ที่ ๒๕	เพื่อพัฒนาระบบคมนาคมให้อยู่ในสภาพที่ดีขึ้น	ก่อสร้างถนนคันดิน พร้อมวางท่อระบายน้ำ ๒ จุด ขนาด กว้าง ๕.๐๐ เมตร ระยะทาง ๒,๐๐๐ เมตร สูง ๐.๘๐ เมตร หมู่ที่ ๒๕	๔๗๘,๐๐๐ อบต. เมืองเตา	-	-	-	-	ร้อยละ ที่เพิ่มขึ้นของรายได้จากการก่อสร้างพื้นฐานที่มีความปลอดภัยได้มาตรฐาน	ประชาชนสัญจรไปมาสะดวกและมีความปลอดภัย	กองช่าง อบต.เมืองเตา
๔๔	โครงการก่อสร้างถนนหินคลุก ขนาด กว้าง ๕.๐๐ เมตร ระยะทาง ๒,๐๐๐ เมตร หนา ๐.๑๐ เมตร หมู่ที่ ๒๕	เพื่อพัฒนาระบบคมนาคมให้อยู่ในสภาพที่ดีขึ้น	ก่อสร้างถนนหินคลุก ขนาด กว้าง ๕.๐๐ เมตร ระยะทาง ๒,๐๐๐ เมตร หนา ๐.๑๐ เมตร หมู่ที่ ๒๕	-	๑,๑๘๗,๐๐๐ อบต. เมืองเตา	-	-	-	ร้อยละ ที่เพิ่มขึ้นของรายได้จากการก่อสร้างพื้นฐานที่มีความปลอดภัยได้มาตรฐาน	ประชาชนสัญจรไปมาสะดวกและมีความปลอดภัย	กองช่าง อบต.เมืองเตา
จำนวน ๔๔ โครงการ				๑๐,๓๙๒,๐๐๐	๑๐,๘๐๐,๐๐๐	๒,๔๘๓,๐๐๐	๒,๓๘๐,๐๐๐	๑,๖๕๗,๐๐๐			

รายละเอียดโครงการพัฒนา

แผนพัฒนาท้องถิ่น (พ.ศ.๒๕๖๖ - ๒๕๗๐) แก้ไข ครั้งที่ ๑/๒๕๖๗

องค์การบริหารส่วนตำบลเมืองเตา อำเภอพยุหะภูมิพิสัย จังหวัดมหาสารคาม

ก.ยุทธศาสตร์ชาติ ๒๐ ปี

ข.แผนพัฒนาเศรษฐกิจแห่งชาติ ฉบับที่ ๑๓

ค.Sustainable Development Goals : SDGs

ยุทธศาสตร์ที่ ๒

หมวดหมู่ที่ ๗

เป้าหมายที่ ๙

เป้าประสงค์ที่ ๑

ด้านการสร้างความสามารถในการแข่งขัน ๒๐ ปี

ไทยมีวิสาหกิจขนาดกลางและขนาดย่อมที่เข้มแข็ง มีศักยภาพสูง และสามารถ แข่งขันได้

โครงสร้างพื้นฐานที่มีความทนทาน ส่งเสริมการพัฒนาอุตสาหกรรมที่ครอบคลุมและยั่งยืน และส่งเสริมนวัตกรรม

พัฒนาโครงสร้างพื้นฐานที่มีคุณภาพ เชื่อถือได้ ยั่งยืนและมีความทนทาน ซึ่งรวมถึงโครงสร้างพื้นฐานของภูมิภาคและที่ข้ามเขตแดน เพื่อสนับสนุนการพัฒนาทางเศรษฐกิจและความเป็นอยู่ที่ดีของมนุษย์ โดยมุ่งเป้าที่การเข้าถึงได้ในราคาที่สามารถจ่ายได้และเท่าเทียมสำหรับทุกคน

ง.ยุทธศาสตร์จังหวัด

ยุทธศาสตร์ที่ ๓

เพิ่มศักยภาพด้านการค้าการลงทุน เพื่อรองรับการขยายตัวทางเศรษฐกิจ

จ.ยุทธศาสตร์การพัฒนาขององค์กรปกครองส่วนท้องถิ่นจังหวัดมหาสารคาม

ยุทธศาสตร์ที่ ๓ การพัฒนาโครงสร้างการผลิตและสร้างความมั่นคงทางเศรษฐกิจในท้องถิ่น

๑.ยุทธศาสตร์องค์การบริหารส่วนตำบลเมืองเตา ยุทธศาสตร์ที่ ๑ การพัฒนาด้านการคมนาคมขนส่งและโครงสร้างพื้นฐาน

๑.๑กลยุทธ์ การขยาย พัฒนา ปรับปรุงเขตไฟฟ้าและไฟฟ้าส่องสว่างอย่างทั่วถึง

แบบ ผ. ๐๒

(๑)แผนงานเคหะและชุมชน : งานไฟฟ้าและประปา

ที่	โครงการ	วัตถุประสงค์	เป้าหมาย (ผลผลิตของโครงการ)	งบประมาณ					ตัวชี้วัด (KPI)	ผลลัพธ์ที่คาดว่าจะได้รับ	หน่วยงานที่รับผิดชอบหลัก
				๒๕๖๖ (บาท)	๒๕๖๗ (บาท)	๒๕๖๘ (บาท)	๒๕๖๙ (บาท)	๒๕๗๐ (บาท)			
๑	โครงการติดตั้งไฟฟ้าส่องสว่างตามถนน รอบหมู่บ้าน ในหมู่ที่ ๒	เพื่อติดตั้งไฟฟ้าส่องสว่างรอบหมู่บ้านเพื่อความปลอดภัยในการสัญจรของประชาชน หมู่ที่ ๒	ติดตั้งไฟฟ้าส่องสว่างตามถนน รอบหมู่บ้าน ในหมู่ที่ ๒ (อุดหนุนการไฟฟ้าส่วนภูมิภาคพยุหะภูมิพิสัย)	-	-	-	๑๐๐,๐๐๐ อบต. เมืองเตา	-	ประชาชนมีไฟฟ้าส่องสว่าง เพื่อความปลอดภัยในหมู่บ้าน	ประชาชนมีไฟฟ้าส่องสว่างและเกิดความปลอดภัย	กองช่าง อบต.เมืองเตา อุดหนุน การไฟฟ้าส่วน ภูมิภาคพยุหะภูมิ พิสัย
๒	โครงการขยายเขตไฟฟ้าแรงต่ำ พร้อมพาดสายพร้อมติดตั้งไฟฟ้าส่องสว่าง จำนวน ๓ จุด จากโรงเรียนโนนจานวิทยา ถึงที่นายนายปัญญา จันทระติ หมู่ที่ ๗	เพื่อให้ประชาชนมีไฟฟ้าใช้และพัฒนาโครงสร้างพื้นฐาน หมู่ที่ ๗	ขยายเขตไฟฟ้าแรงต่ำพร้อมพาดสาย พร้อมติดตั้งไฟฟ้าส่องสว่าง จำนวน ๓ จุด จากโรงเรียนโนนจานวิทยา ถึงที่นายนายปัญญา จันทระติ หมู่ที่ ๗	-	-	-	๕๐,๐๐๐ อบต. เมืองเตา	-	ประชาชนมีไฟฟ้าใช้ทั่วถึง และมีไฟฟ้าส่องสว่างให้ประชาชน	ประชาชนมีไฟฟ้าใช้และเกิดความปลอดภัย	กองช่าง อบต.เมืองเตา อุดหนุน การไฟฟ้าส่วน ภูมิภาคพยุหะภูมิ พิสัย

			๗ (อุดหนุนการไฟฟ้าส่วนภูมิภาคพหุกิจพิสัย)								
--	--	--	---	--	--	--	--	--	--	--	--

ที่	โครงการ	วัตถุประสงค์	เป้าหมาย (ผลผลิตของโครงการ)	งบประมาณ					ตัวชี้วัด (KPI)	ผลลัพธ์ที่คาดว่าจะได้รับ	หน่วยงานที่รับผิดชอบหลัก
				๒๕๖๖ (บาท)	๒๕๖๗ (บาท)	๒๕๖๘ (บาท)	๒๕๖๙ (บาท)	๒๕๗๐ (บาท)			
๓	โครงการขยายเขตไฟฟ้าแรงต่ำ พร้อมพาดสายรอบบริเวณหนองบึงแล้ง หมู่ที่ ๑๑	เพื่อให้ประชาชนมีไฟฟ้าใช้และพัฒนาโครงสร้างพื้นฐาน หมู่ที่ ๑๑	ขยายเขตไฟฟ้าแรงต่ำ พร้อมพาดสาย รอบบริเวณหนองบึงแล้ง หมู่ที่ ๑๑ (อุดหนุนการไฟฟ้าส่วนภูมิภาคพหุกิจพิสัย)	-	-	-	๕๐,๐๐๐ อบต. เมืองเตา	-	ประชาชนมีไฟฟ้าใช้ทั่วถึง และมีไฟฟ้าส่องสว่างให้ประชาชน	ประชาชนมีไฟฟ้าใช้และเกิดความปลอดภัย	กองช่าง อบต.เมืองเตา อุดหนุน การไฟฟ้าส่วน ภูมิภาคพหุกิจพิสัย
๔	โครงการติดตั้งไฟฟ้าส่องสว่าง จำนวน ๕ จุด ๑. บ้านนายประภาส บุญประถมภ์ ๒. บ้านนางฉลวย โพธิ์เงิน ๓. บ้านนางพัน เทียมพญา ๔. บ้าน นส.หนูเรียบ บูราณรัมย์ ๕. ทางเข้า วัดศรีนครเตา หมู่ที่ ๑๑	เพื่อติดตั้งไฟฟ้าส่องสว่างเพื่อความปลอดภัยในการสัญจรของประชาชน จำนวน ๕ จุด หมู่ที่ ๑๑	การติดตั้งไฟฟ้าส่องสว่างจำนวน ๕ จุด หมู่ที่ ๑๑ (อุดหนุนการไฟฟ้าส่วนภูมิภาคพหุกิจพิสัย)	-	-	-	-	๕๐,๐๐๐ อบต. เมืองเตา	ประชาชนมีไฟฟ้าส่องสว่าง เพื่อความปลอดภัยในหมู่บ้าน	ประชาชนมีไฟฟ้าเพื่อส่องสว่างและเกิดความปลอดภัย	กองช่าง อบต.เมืองเตา อุดหนุน การไฟฟ้าส่วน ภูมิภาคพหุกิจพิสัย
๕	โครงการขยายเขตไฟฟ้าแรงต่ำ พร้อมพาดสาย จากบ้านนางเต็ม ผดววรรณ ถึงบ้านนางสมบูรณ์ อินแป้น หมู่ที่ ๑๓	เพื่อให้ประชาชนมีไฟฟ้าใช้และพัฒนาโครงสร้างพื้นฐาน หมู่ที่ ๑๓	จากบ้านนางเต็ม ผดววรรณ ถึงบ้านนางสมบูรณ์ อินแป้น หมู่ที่ ๑๓ (อุดหนุนการไฟฟ้าส่วนภูมิภาคพหุกิจพิสัย)	-	-	-	-	๑๐๐,๐๐๐ อบต. เมืองเตา	ประชาชนมีไฟฟ้าใช้ทั่วถึง และมีไฟฟ้าส่องสว่างให้ประชาชน	ประชาชนมีไฟฟ้าใช้และเกิดความปลอดภัย	กองช่าง อบต.เมืองเตา อุดหนุน การไฟฟ้าส่วน ภูมิภาคพหุกิจพิสัย
๖	โครงการขยายเขตไฟฟ้าแรงต่ำ พร้อมพาดสาย จากบ้านนางอ่อนศรี แดงพิบูลณ์ ถึง	เพื่อให้ประชาชนมีไฟฟ้าใช้และพัฒนา	จากบ้านนางอ่อนศรี แดงพิบูลณ์ ถึง สามแยกสวนนายพรมมา หนอง	-	-	-	-	๑๐๐,๐๐๐ อบต. เมืองเตา	ประชาชนมีไฟฟ้าใช้ทั่วถึง และมี	ประชาชนมีไฟฟ้าใช้และเกิดความปลอดภัย	กองช่าง อบต.เมืองเตา อุดหนุน

	สามแยกสวนนายพรหมา หนองพร้าว หมู่ที่ ๑๓	โครงสร้างพื้นฐาน หมู่ที่ ๑๓	พรวัว หมู่ที่ ๑๓ (อุดหนุนการไฟฟ้าส่วน ภูมิภาคพืคคภูมิพิสัย)						ไฟฟ้าส่องสว่างให้ ประชาชน	ปลอดภัย	การไฟฟ้าส่วน ภูมิภาคพืคคภูมิ พิสัย
--	---	--------------------------------	---	--	--	--	--	--	------------------------------	---------	--

ที่	โครงการ	วัตถุประสงค์	เป้าหมาย (ผลผลิตของโครงการ)	งบประมาณ					ตัวชี้วัด (KPI)	ผลลัพธ์ที่คาดว่าจะ ได้รับ	หน่วยงานที่ รับผิดชอบหลัก
				๒๕๖๖ (บาท)	๒๕๖๗ (บาท)	๒๕๖๘ (บาท)	๒๕๖๙ (บาท)	๒๕๗๐ (บาท)			
๗	โครงการขยายเขตไฟฟ้า หมู่ที่ ๑๗ ขนาดหม้อ แปลงขนาด ๓๐ KB จากสามแยกหนองเล็ง ถึงบ้านก่างี้	เพื่อให้ประชาชนมี ไฟฟ้าใช้และพัฒนา โครงสร้างพื้นฐาน	ขยายเขตไฟฟ้าจากสาม แยกหนองเล็ง ถึงบ้านก่างี้ หมู่ที่ ๑๗ (อุดหนุนการไฟฟ้าส่วน ภูมิภาคพืคคภูมิพิสัย)	-	-	-	๒๐๐,๐๐๐ อบต. เมืองเตา		ประชาชนมี ไฟฟ้าใช้ทั่วถึง และมีไฟฟ้าส่อง สว่างให้ ประชาชน	ประชาชนมีไฟฟ้า ใช้และเกิดความ ปลอดภัย	กองช่าง อบต.เมืองเตา อุดหนุน การไฟฟ้าส่วน ภูมิภาคพืคคภูมิ พิสัย
๘	โครงการขยายเขตไฟฟ้าแรง ต่ำ พร้อมพาดสาย จากสี่ แยกถนน ๒๐๒ ถึงบ้านนาย บัญชา จันทร์สุวรรณ หมู่ที่ ๑๗	เพื่อให้ประชาชนมี ไฟฟ้าใช้และพัฒนา โครงสร้างพื้นฐาน หมู่ที่ ๑๗	ขยายเขตไฟฟ้าแรงต่ำ พร้อมพาดสาย จากสี่แยก ถนน ๒๐๒ ถึงบ้านนาย บัญชา จันทร์สุวรรณ หมู่ที่ ๑๗ (อุดหนุนการ ไฟฟ้าส่วนภูมิภาคพืคค ภูมิพิสัย)	-	-	-	-	๒๐๐,๐๐๐ อบต. เมืองเตา	ประชาชนมี ไฟฟ้าใช้ทั่วถึง และมีไฟฟ้าส่อง สว่างให้ ประชาชน	ประชาชนมีไฟฟ้า ใช้และเกิดความ ปลอดภัย	กองช่าง อบต.เมืองเตา อุดหนุน การไฟฟ้าส่วน ภูมิภาคพืคคภูมิ พิสัย
๙	โครงการขยายเขตไฟฟ้าแรง ต่ำ พร้อมพาดสาย จากบ้าน สุพรรณ บุญหมั่น ถึงสำนัก สงฆ์ หมู่ที่ ๒๒	เพื่อให้ประชาชนมี ไฟฟ้าใช้และพัฒนา โครงสร้างพื้นฐาน หมู่ที่ ๒๒	ขยายเขตไฟฟ้าแรงต่ำ พร้อมพาดสาย จากบ้าน สุพรรณ บุญหมั่น ถึง สำนักสงฆ์ หมู่ที่ ๒๒ (อุดหนุนการไฟฟ้าส่วน ภูมิภาคพืคคภูมิพิสัย)	-	-	-	๒๐๐,๐๐๐ อบต. เมืองเตา	-	ประชาชนมีไฟฟ้า ใช้ทั่วถึง และมี ไฟฟ้าส่องสว่างให้ ประชาชน	ประชาชนมีไฟฟ้าใช้ และเกิดความ ปลอดภัย	กองช่าง อบต.เมืองเตา อุดหนุน การไฟฟ้าส่วน ภูมิภาคพืคคภูมิ พิสัย
๑๐	โครงการขยายเขตไฟฟ้าแรง	เพื่อให้ประชาชนมี	ขยายเขตไฟฟ้าแรงต่ำ		-	-	๒๐๐,๐๐๐	-	ประชาชนมีไฟฟ้า	ประชาชนมีไฟฟ้าใช้	กองช่าง อบต.เมืองเตา

	ตำ พร้อมพาดสาย จากบ้าน นายมเหศวร พรหมงาม ถึง บ้านนายชาญชัย อ่วมทอน หมู่ที่ ๒๓	ไฟฟ้าใช้และพัฒนา โครงสร้างพื้นฐาน หมู่ที่ ๒๓	พร้อมพาดสาย จากบ้าน นายมเหศวร พรหมงาม ถึง บ้านนายชาญชัย อ่วมทอน หมู่ที่ ๒๓ (อุดหนุนการไฟฟ้าส่วนภูมิภาคพหัยคณภูมิพิสัย)	-			อบต. เมืองเตา		ใช้ทั่วถึง และมี ไฟฟ้าส่องสว่างให้ ประชาชน	และเกิดความ ปลอดภัย	อุดหนุน การไฟฟ้าส่วน ภูมิภาคพหัยคณภูมิ พิสัย
--	---	--	--	---	--	--	---------------	--	--	---------------------	--

ที่	โครงการ	วัตถุประสงค์	เป้าหมาย (ผลผลิตของโครงการ)	งบประมาณ					ตัวชี้วัด (KPI)	ผลลัพธ์ที่คาดว่าจะได้รับ	หน่วยงานที่รับผิดชอบหลัก
				๒๕๖๖ (บาท)	๒๕๖๗ (บาท)	๒๕๖๘ (บาท)	๒๕๖๙ (บาท)	๒๕๗๐ (บาท)			
๑๑	โครงการขยายเขตไฟฟ้าแรงต่ำ พร้อมพาดสาย จุดบ้านนายธีระ ใจเย็น ถึง บ้านนางผ่องศรี ศรีธรรมมา ระยะทาง ๑๐๐ เมตร หมู่ที่ ๒๕	เพื่อให้ประชาชนมี ไฟฟ้าใช้และพัฒนา โครงสร้างพื้นฐาน หมู่ที่ ๒๕	ขยายเขตไฟฟ้าแรงต่ำ จุดบ้าน นายธีระ ใจเย็น ถึงบ้านนาง ผ่องศรี ศรีธรรมมา ระยะทาง ๑๐๐ เมตร หมู่ที่ ๒๕ (อุดหนุนการไฟฟ้าส่วนภูมิภาค พหัยคณภูมิพิสัย)	-	-	-	๒๐๐,๐๐๐ อบต. เมืองเตา	-	ประชาชนมีไฟฟ้าใช้ ทั่วถึง	ประชาชนมีไฟฟ้าใช้ และเกิดความ ปลอดภัย	กองช่าง อบต.เมืองเตา อุดหนุน การไฟฟ้าส่วน ภูมิภาคพหัยคณภูมิ พิสัย
๑๒	โครงการติดตั้งไฟฟ้าส่องสว่าง โคมไฟฟ้าสาธารณะ จำนวน ๓ จุด หมู่ที่ ๕ จุดที่ ๑ บ้านนายทองย่น ศรี พิมล จุดที่ ๒ บ้านนายชาญวิทย์ วิศวกรรม วิดวงษา จุดที่ ๓ บ้านนายรัชพล พล ศรีพิมพ์	เพื่อติดตั้งไฟฟ้า ส่องสว่างให้ ประชาชนมี ความปลอดภัย เพิ่มขึ้น	เพื่อติดตั้งไฟฟ้าส่องสว่าง โคมไฟฟ้าสาธารณะ จำนวน ๓ จุด หมู่ที่ ๕ (อุดหนุนการ ไฟฟ้าส่วนภูมิภาคพหัยคณภูมิ พิสัย)	-	-	-	๕๐,๐๐๐ อบต. เมืองเตา	-	ประชาชนมีไฟฟ้าส่อง สว่าง เพื่อความ ปลอดภัยในหมู่บ้าน	ประชาชนมีไฟฟ้าเพื่อ ส่องสว่างและเกิด ความปลอดภัย	กองช่าง อบต.เมืองเตา อุดหนุน การไฟฟ้าส่วน ภูมิภาคพหัยคณภูมิ พิสัย
๑๓	โครงการขยายเขตไฟฟ้าแรงต่ำ	เพื่อให้ประชาชนมี ไฟฟ้าใช้และพัฒนา โครงสร้างพื้นฐาน	เพื่อขยายเขตไฟฟ้าแรงต่ำ ๑.จากบ้านนายคำพอง สอนภักดี	-	-	-	-	๒๐๐,๐๐ ๐	ประชาชนมีไฟฟ้าใช้ ทั่วถึง	ประชาชนมีไฟฟ้าใช้ และเกิดความ	กองช่าง อบต.เมืองเตา

	๑.จากบ้านนายคำพอง สอน ภักดี ถึงบ้าน นายวัฒนา วงศ์อำมาตย์ ๒. จากบ้านนายรัก วงศ์อำมาตย์ ถึงบ้านนาย สมบูรณ์ งามมะมะ ๓.จากที่นายนายอุดม งามมะมะ ถึง บ้านนายสมดี งามมะมะ หมู่ที่ ๘	หมู่ที่ ๘	ถึงบ้าน นายวัฒนา วงศ์อำมาตย์ ๒. จากบ้านนายรัก วงศ์อำมาตย์ ถึงบ้านนายสมบูรณ์ งามมะมะ ๓.จากที่นายนายอุดม งามมะมะ ถึง บ้านนายสมดี งามมะมะ หมู่ที่ ๘ (อุดหนุนการ ไฟฟ้าส่วนภูมิภาคพหุคณภูมิพิสัย)					อบต. เมืองเตา		ปลอดภัย	อุดหนุน การไฟฟ้าส่วน ภูมิภาคพหุคณภูมิ พิสัย
--	---	-----------	--	--	--	--	--	------------------	--	---------	--

ที่	โครงการ	วัตถุประสงค์	เป้าหมาย (ผลผลิตของโครงการ)	งบประมาณ					ตัวชี้วัด (KPI)	ผลลัพธ์ที่คาดว่าจะได้รับ	หน่วยงานที่รับผิดชอบหลัก
				๒๕๖๖ (บาท)	๒๕๖๗ (บาท)	๒๕๖๘ (บาท)	๒๕๖๙ (บาท)	๒๕๗๐ (บาท)			
๑๔	โครงการขยายเขตไฟฟ้าแรงต่ำพร้อมสายไฟฟ้าจากบ้านนายวันชัย งามถึงบ้านนางทองมี บุญโสม หมู่ที่ ๑๐	เพื่อให้ประชาชนมีไฟฟ้าใช้และพัฒนาโครงสร้างพื้นฐาน หมู่ที่ ๑๐	ขยายเขตไฟฟ้าแรงต่ำพร้อมสายไฟฟ้าจากบ้านนายวันชัย งามถึงบ้านนางทองมี บุญโสม หมู่ที่ ๑๐ (อุดหนุนการไฟฟ้าส่วนภูมิภาคพหุคณภูมิพิสัย)	-	-	-	๑๐๐,๐๐๐ อบต. เมืองเตา	๑๐๐,๐๐๐ อบต. เมืองเตา	ประชาชนมีไฟฟ้าใช้ทั่วถึง	ประชาชนมีไฟฟ้าใช้และเกิดความปลอดภัย	กองช่าง อบต.เมืองเตา อุดหนุน การไฟฟ้าส่วน ภูมิภาคพหุคณภูมิ พิสัย
๑๕	โครงการติดตั้งไฟฟ้าส่องสว่างจุด จากบ้านนายวิรุฬห์ อ่อนเฉวียง ถึง บ้านนายประสิทธิ์ ณะคะโต จุด จากกลุ่มปุ๋ยชีวภาพ ถึงบ้านนางจันทร์จิรา สระใหญ่ หมู่ที่ ๑๐	เพื่อติดตั้งไฟฟ้าส่องสว่างให้เกิดความปลอดภัยในหมู่บ้าน หมู่ที่ ๑๐	ติดตั้งไฟฟ้าส่องสว่างจุด จากบ้านนายวิรุฬห์ อ่อนเฉวียง ถึง บ้านนายประสิทธิ์ ณะคะโต จุด จากกลุ่มปุ๋ยชีวภาพ ถึงบ้านนางจันทร์จิรา สระใหญ่ หมู่ที่ ๑๐ (อุดหนุนการไฟฟ้าส่วนภูมิภาคพหุคณภูมิพิสัย)	-	-	-	๒๐๐,๐๐๐ อบต. เมืองเตา	-	ประชาชนมีไฟฟ้าส่องสว่างเพื่อความปลอดภัยในหมู่บ้าน	ประชาชนมีไฟฟ้าเพื่อส่องสว่างและเกิดความปลอดภัย	กองช่าง อบต.เมืองเตา อุดหนุน การไฟฟ้าส่วน ภูมิภาคพหุคณภูมิ พิสัย
๑๖	โครงการขยายเขตไฟฟ้าแรงต่ำ ๑ จุด จุดที่ ๑ นายอดุลย์ งอกศรี ถึง สวนนางอุไร โคกหมชัย หมู่ที่ ๑๕	เพื่อให้ประชาชนมีไฟฟ้าใช้และพัฒนาโครงสร้าง	ขยายเขตไฟฟ้าแรงต่ำ ๑ จุด หมู่ที่ ๑๕ (อุดหนุนการไฟฟ้าส่วนภูมิภาคพหุคณภูมิพิสัย)	-	-	-	-	๒๐๐,๐๐๐ อบต. เมืองเตา	ประชาชนมีไฟฟ้าใช้ทั่วถึง	ประชาชนมีไฟฟ้าใช้และเกิดความปลอดภัย	กองช่าง อบต.เมืองเตา อุดหนุน การไฟฟ้าส่วน ภูมิภาคพหุคณภูมิ

		พื้นฐาน หมู่ที่ ๑๕									พิสัย
๑๗	โครงการขยายเขตไฟฟ้าแรงต่ำ พร้อมสาย รอบหนองส้มโฮง หมู่ที่ ๑๒	เพื่อให้ประชาชนมีไฟฟ้าใช้และพัฒนาโครงสร้างพื้นฐาน หมู่ที่ ๑๒	ขยายเขตไฟฟ้าแรงต่ำ พร้อมสาย รอบหนองส้มโฮง หมู่ที่ ๑๒ (อุดหนุนการไฟฟ้าส่วนภูมิภาคพหุคณภูมิพิสัย)		๒๐๐,๐๐๐ อบต. เมืองเตา	-	-	-	ประชาชนมีไฟฟ้าใช้ทั่วถึง	ประชาชนมีไฟฟ้าใช้และเกิดความปลอดภัย	กองช่าง อบต.เมืองเตา อุดหนุน การไฟฟ้าส่วน ภูมิภาคพหุคณภูมิ พิสัย

ที่	โครงการ	วัตถุประสงค์	เป้าหมาย (ผลผลิตของโครงการ)	งบประมาณ					ตัวชี้วัด (KPI)	ผลลัพธ์ที่คาดว่าจะได้รับ	หน่วยงานที่รับผิดชอบหลัก
				๒๕๖๖ (บาท)	๒๕๖๗ (บาท)	๒๕๖๘ (บาท)	๒๕๖๙ (บาท)	๒๕๗๐ (บาท)			
๑๘	โครงการขยายเขตไฟฟ้าแรงต่ำพร้อมสาย จากบ้านนายทองปาน พรหมงาม ถึง บ้านนางเหลาสร้อยทอง หมู่ที่ ๙	เพื่อให้ประชาชนมีไฟฟ้าใช้และพัฒนาโครงสร้างพื้นฐาน หมู่ที่ ๙	ขยายเขตไฟฟ้าแรงต่ำ พร้อมสาย จากบ้านนายทองปาน พรหมงาม ถึง บ้านนางเหลาสร้อยทอง หมู่ที่ ๙ (อุดหนุนการไฟฟ้าส่วนภูมิภาคพหุคณภูมิพิสัย)	-	-	๒๐๐,๐๐๐ อบต. เมืองเตา	-	-	ประชาชนมีไฟฟ้าใช้ทั่วถึง	ประชาชนมีไฟฟ้าใช้และเกิดความปลอดภัย	กองช่าง อบต.เมืองเตา อุดหนุน การไฟฟ้าส่วนภูมิภาคพหุคณภูมิพิสัย
๑๙	โครงการขยายเขตไฟฟ้าแรงต่ำพร้อมสาย จากบ้านนางสาวนันทนา คำบุตดี ถึง สระหนองใหญ่ หมู่ที่ ๙	เพื่อให้ประชาชนมีไฟฟ้าใช้และพัฒนาโครงสร้างพื้นฐาน หมู่ที่ ๙	ขยายเขตไฟฟ้าแรงต่ำ พร้อมสาย จากบ้านนางสาวนันทนา คำบุตดี ถึง สระหนองใหญ่ หมู่ที่ ๙ (อุดหนุนการไฟฟ้าส่วนภูมิภาคพหุคณภูมิพิสัย)	-	-	-	-	๒๐๐,๐๐๐ อบต. เมืองเตา	ประชาชนมีไฟฟ้าใช้ทั่วถึง	ประชาชนมีไฟฟ้าใช้และเกิดความปลอดภัย	กองช่าง อบต.เมืองเตา อุดหนุน การไฟฟ้าส่วนภูมิภาคพหุคณภูมิพิสัย
๒๐	โครงการติดตั้งไฟส่องสว่างภายในหมู่บ้านโนนยุง หมู่ที่ ๒๑	เพื่อติดตั้งไฟส่องสว่าง ให้เกิดความปลอดภัยในหมู่บ้าน หมู่ที่ ๒๑	ติดตั้งไฟส่องสว่างภายในหมู่บ้านโนนยุง หมู่ที่ ๒๑ (อุดหนุนการไฟฟ้าส่วนภูมิภาคพหุคณภูมิพิสัย)	๒๐๐,๐๐๐ อบต. เมืองเตา	-	-	-	-	ประชาชนมีไฟฟ้าส่องสว่าง เพื่อความปลอดภัยในหมู่บ้าน	ประชาชนมีไฟฟ้าเพื่อส่องสว่างและเกิดความปลอดภัย	กองช่าง อบต.เมืองเตา อุดหนุน การไฟฟ้าส่วนภูมิภาคพหุคณภูมิพิสัย

๒๑	โครงการขยายเขตไฟฟ้าแรงต่ำ พร้อมพาดสาย จากบ้านสุพรรณ บัญหมั่น ถึงวัดป่าโนนน้ำอ้อม หมู่ที่ ๒๒	เพื่อให้ประชาชนมีไฟฟ้าใช้และพัฒนาโครงสร้างพื้นฐาน หมู่ที่ ๒๒	ขยายเขตไฟฟ้าแรงต่ำ พร้อมพาดสาย จากบ้านสุพรรณ บัญหมั่น ถึงวัดป่าโนนน้ำอ้อม หมู่ที่ ๒๒ (อุดหนุนการไฟฟ้าส่วนภูมิภาคพฤษภาคมปีสัย)	๒๐๐,๐๐๐ อบต. เมืองเตา	-	-	-	-	ประชาชนมีไฟฟ้าใช้ทั่วถึง	ประชาชนมีไฟฟ้าใช้และเกิดความปลอดภัย	กองช่าง อบต.เมืองเตา อุดหนุน การไฟฟ้าส่วนภูมิภาคพฤษภาคมปีสัย
----	---	--	---	-----------------------------	---	---	---	---	--------------------------	-------------------------------------	---

ที่	โครงการ	วัตถุประสงค์	เป้าหมาย (ผลผลิตของโครงการ)	งบประมาณ					ตัวชี้วัด (KPI)	ผลลัพธ์ที่คาดว่าจะได้รับ	หน่วยงานที่รับผิดชอบหลัก
				๒๕๖๖ (บาท)	๒๕๖๗ (บาท)	๒๕๖๘ (บาท)	๒๕๖๙ (บาท)	๒๕๗๐ (บาท)			
๒๒	โครงการขยายเขตไฟฟ้าแรงต่ำ พร้อมสาย จากบ้านนายเสรี ทรินันท์ ถึงถนนทำการเกษตร หมู่ที่ ๒๐	เพื่อให้ประชาชนมีไฟฟ้าใช้และพัฒนาโครงสร้างพื้นฐาน หมู่ที่ ๒๐	ขยายเขตไฟฟ้าแรงต่ำ พร้อมสาย จากบ้านนายเสรี ทรินันท์ ถึงถนนทำการเกษตร หมู่ที่ ๒๐ (อุดหนุนการไฟฟ้าส่วนภูมิภาคพฤษภาคมปีสัย)	-	๒๐๐,๐๐๐ อบต. เมืองเตา	-	-	-	ประชาชนมีไฟฟ้าใช้ทั่วถึง	ประชาชนมีไฟฟ้าใช้และเกิดความปลอดภัย	กองช่าง อบต.เมืองเตา อุดหนุน การไฟฟ้าส่วนภูมิภาคพฤษภาคมปีสัย
๒๓	โครงการขยายเขตไฟฟ้าแรงต่ำ พร้อมพาดสาย จากที่นา นางวัน กองสูง ถึงที่นา นางแห่ง เกิดบุญมี หมู่ที่ ๘	เพื่อให้ประชาชนมีไฟฟ้าใช้และพัฒนาโครงสร้างพื้นฐาน	ขยายเขตไฟฟ้าแรงต่ำ พร้อมสาย จากที่นา นางวัน กองสูง ถึงที่นา นางแห่ง เกิดบุญมี หมู่ที่ ๘ (อุดหนุนการไฟฟ้าส่วนภูมิภาคพฤษภาคมปีสัย)	๒๐๐,๐๐๐ อบต. เมืองเตา	-	-	-	-	ประชาชนมีไฟฟ้าใช้ทั่วถึง	ประชาชนมีไฟฟ้าใช้และเกิดความปลอดภัย	กองช่าง อบต.เมืองเตา อุดหนุน การไฟฟ้าส่วนภูมิภาคพฤษภาคมปีสัย
๒๔	โครงการขยายเขตไฟฟ้าแรงต่ำ พร้อมพาดสาย จากร้านปะยาง ถึงบ้านนายชา พรเสนา หมู่ที่ ๑๖	เพื่อให้ประชาชนมีไฟฟ้าใช้และพัฒนาโครงสร้างพื้นฐาน	ขยายเขตไฟฟ้าแรงต่ำ พร้อมสาย จากร้านปะยาง ถึงบ้านนายชา พรเสนา หมู่ที่ ๑๖ (อุดหนุนการไฟฟ้าส่วนภูมิภาคพฤษภาคมปีสัย)	๒๐๐,๐๐๐ อบต. เมืองเตา	๒๐๐,๐๐๐ อบต. เมืองเตา	-	-	-	ประชาชนมีไฟฟ้าใช้ทั่วถึง	ประชาชนมีไฟฟ้าใช้และเกิดความปลอดภัย	กองช่าง อบต.เมืองเตา อุดหนุน การไฟฟ้าส่วนภูมิภาคพฤษภาคมปีสัย
๒๕	โครงการติดตั้งไฟฟ้าส่องสว่างรอบหมู่บ้าน หมู่ที่ ๑๘	เพื่อติดตั้งไฟฟ้าส่องสว่างให้เกิดความ	ติดตั้งไฟส่องสว่างภายในหมู่บ้านโนนยุง หมู่ที่ ๑๘	๒๐๐,๐๐๐ อบต.	๒๐๐,๐๐๐ อบต.	-	-	-	ประชาชนมีไฟฟ้าส่องสว่าง เพื่อความ	ประชาชนมีไฟฟ้าเพื่อส่องสว่างและเกิด	กองช่าง อบต.เมืองเตา

	จำนวน ๑๕ จุด	ปลอดภัยในหมู่บ้าน หมู่ที่ ๑๕	(อุดหนุนการไฟฟ้าส่วนภูมิภาคพัคฆภูมิพิสัย)	เมืองเตา	เมืองเตา					ปลอดภัยในหมู่บ้าน	ความปลอดภัย	อุดหนุน การไฟฟ้าส่วน ภูมิภาคพัคฆภูมิ พิสัย
๒๖	โครงการขยายเขตไฟฟ้าแรง ต่ำ พร้อมพาดสาย จากบ้าน นายสมดี ไชยสงคราม ถึง บ้านนาง บัวทอง ไชยสงคราม หมู่ที่ ๑๙	เพื่อให้ประชาชนมี ไฟฟ้าใช้และพัฒนา โครงสร้างพื้นฐาน	ขยายเขตไฟฟ้าแรงต่ำ พร้อมสาย จากบ้านนาย สมดี ไชยสงคราม ถึง บ้านนางบัวทอง ไชย สงคราม หมู่ที่ ๑๙ (อุดหนุนการไฟฟ้าส่วน ภูมิภาคพัคฆภูมิพิสัย)	-	๒๐๐,๐๐๐ อบต. เมืองเตา	-	-	-	-	ประชาชนมีไฟฟ้าใช้ ทั่วถึง	ประชาชนมีไฟฟ้าใช้ และเกิดความ ปลอดภัย	กองช่าง อบต.เมืองเตา อุดหนุน การไฟฟ้าส่วน ภูมิภาคพัคฆภูมิ พิสัย

ที่	โครงการ	วัตถุประสงค์	เป้าหมาย (ผลผลิตของโครงการ)	งบประมาณ					ตัวชี้วัด (KPI)	ผลลัพธ์ที่คาดว่าจะได้รับ	หน่วยงานที่ รับผิดชอบหลัก
				๒๕๖๖ (บาท)	๒๕๖๗ (บาท)	๒๕๖๘ (บาท)	๒๕๖๙ (บาท)	๒๕๗๐ (บาท)			
๒๗	โครงการขยายเขตไฟฟ้าแรง ต่ำ พร้อมพาดสาย รอบ หนองบัวน้อย หมู่ที่ ๒๕	เพื่อให้ประชาชนมี ไฟฟ้าใช้และพัฒนา โครงสร้างพื้นฐาน	ขยายเขตไฟฟ้าแรงต่ำ พร้อมสาย รอบหนอง บัวน้อย หมู่ที่ ๒๕ (อุดหนุนการไฟฟ้าส่วน ภูมิภาคพัคฆภูมิพิสัย)	๒๐๐,๐๐๐ อบต. เมืองเตา	-	-	-	-	ประชาชนมีไฟฟ้าใช้ ทั่วถึง	ประชาชนมีไฟฟ้าใช้ และเกิดความ ปลอดภัย	กองช่าง อบต.เมืองเตา อุดหนุน การไฟฟ้าส่วน ภูมิภาคพัคฆภูมิ พิสัย
จำนวน ๒๗ โครงการ				๑,๒๐๐,๐๐๐	๑,๐๐๐,๐๐๐	๒๐๐,๐๐๐	๑,๑๗๐,๐๐๐	๑,๑๕๐,๐๐๐			

รายละเอียดโครงการพัฒนา
แผนพัฒนาท้องถิ่น (พ.ศ.๒๕๖๖ - ๒๕๗๐) แก้ไข ครั้งที่ ๑/๒๕๖๗
องค์การบริหารส่วนตำบลเมืองเตา อำเภอพยุหะภูมิพิสัย จังหวัดมหาสารคาม

- ก. ศาสด์ชาติ ๒๐ ปี : ยุทธศาสตร์ที่ ๒ ด้านการสร้างความสามารถในการแข่งขัน
- ข. แผนพัฒนาเศรษฐกิจฯ ฉบับที่ ๑๓ : หมายเหตุที่ ๑ ไทยเป็นประเทศชั้นนำด้านสินค้าเกษตรและเกษตรแปรรูปมูลค่าสูง
- ค. Sustainable Development Goals: SDGs : เป้าหมายที่ ๑ มูลค่าเพิ่มของสินค้าเกษตรและเกษตรแปรรูปสูงขึ้น และเป้าหมายที่ ๒ การพัฒนาโครงสร้างพื้นฐานและระบบบริหารจัดการ เพื่อคุณภาพความมั่นคงทางอาหารและความยั่งยืนของภาคเกษตร
- ง. ยุทธศาสตร์จังหวัดที่ ๑ : ส่งเสริมและพัฒนาการผลิตภาคการเกษตร เพื่อสร้างรายได้กับเกษตรกร
- จ. ยุทธศาสตร์การพัฒนาขององค์กรปกครองส่วนท้องถิ่นในเขตจังหวัดที่ ๓ : การพัฒนาโครงสร้างการผลิตและสร้างความมั่นคงทางเศรษฐกิจในท้องถิ่น
๒. ยุทธศาสตร์ที่ ๒ : การพัฒนาด้านเศรษฐกิจ
- ๒.๑ กลยุทธ์ที่ ๑ : พัฒนาและส่งเสริมอาชีพให้แก่ประชาชน

แผนงานการเกษตร : งานส่งเสริมการเกษตร

แบบ ผ. ๐๒

ที่	โครงการ	วัตถุประสงค์	เป้าหมาย (ผลผลิตของ โครงการ)	งบประมาณ					ตัวชี้วัด (KPI)	ผลลัพธ์ที่คาดว่าจะได้รับ	หน่วยงานที่รับผิดชอบหลัก
				๒๕๖๖ (บาท)	๒๕๖๗ (บาท)	๒๕๖๘ (บาท)	๒๕๖๙ (บาท)	๒๕๗๐ (บาท)			
๑	ส่งเสริมและพัฒนาอาชีพเลี้ยงโคนเนื้อ	- ฝึกอบรม/ศึกษาดูงาน - สาธิตวิธี/สาธิตผล - ส่งเสริม/สนับสนุน	ม.๑ - ๒๖	๕๐,๐๐๐ อบต.เมืองเตา	๕๐,๐๐๐ อบต.เมืองเตา	๕๐,๐๐๐ อบต.เมืองเตา	๕๐,๐๐๐ อบต.เมืองเตา	๕๐,๐๐๐ อบต.เมืองเตา	ร้อยละที่เพิ่มขึ้นด้านเศรษฐกิจ	ประชาชนมีอาชีพมีรายได้เพิ่มขึ้น	กองส่งเสริมการเกษตร
๒	สาธิตการปลูกพืชหลังนา	- ฝึกอบรม/ศึกษาดูงาน - สาธิตวิธี/สาธิตผล - ส่งเสริม/สนับสนุน	ม.๑ - ๒๖	๓๐,๐๐๐ อบต.เมืองเตา	๓๐,๐๐๐ อบต.เมืองเตา	๓๐,๐๐๐ อบต.เมืองเตา	๓๐,๐๐๐ อบต.เมืองเตา	๓๐,๐๐๐ อบต.เมืองเตา	ร้อยละที่เพิ่มขึ้น	ประชาชนมีอาชีพมีรายได้เพิ่มขึ้น	กองส่งเสริมการเกษตร

ที่	โครงการ	วัตถุประสงค์	เป้าหมาย (ผลผลิตของ โครงการ)	งบประมาณ					ตัวชี้วัด (KPI)	ผลลัพธ์ที่คาดว่าจะได้รับ	หน่วยงานที่ รับผิดชอบหลัก
				๒๕๖๖ (บาท)				๒๕๗๐ (บาท)			
๓	ส่งเสริมและพัฒนาอาชีพปลูกผัก	- ฝึกอบรม/ศึกษาดูงาน - สาธิตวิธี/สาธิตผล - ส่งเสริม/สนับสนุน	ม.๑ - ๒๖	๓๐,๐๐๐ อบต.เมืองเตา	๓๐,๐๐๐ อบต.เมืองเตา	๓๐,๐๐๐ อบต.เมืองเตา	๓๐,๐๐๐ อบต.เมืองเตา	๓๐,๐๐๐ อบต.เมืองเตา	ร้อยละที่เพิ่มขึ้นด้านเศรษฐกิจ	ประชาชนมีอาชีพมีรายได้เพิ่มขึ้น	กองส่งเสริมการเกษตร
๔	สาธิตการปลูกข้าวให้เหมาะกับพื้นที่	- ฝึกอบรม/ศึกษาดูงาน - สาธิตวิธี/สาธิตผล - ส่งเสริม/สนับสนุน	ม.๑ - ๒๖	๕๐,๐๐๐ อบต.เมืองเตา	๕๐,๐๐๐ อบต.เมืองเตา	๕๐,๐๐๐ อบต.เมืองเตา	๕๐,๐๐๐ อบต.เมืองเตา	๕๐,๐๐๐ อบต.เมืองเตา	ร้อยละที่เพิ่มขึ้นด้านเศรษฐกิจ	ประชาชนมีอาชีพมีรายได้เพิ่มขึ้น	กองส่งเสริมการเกษตร
๕	ส่งเสริมการท่องเที่ยวเชิงเกษตร	- พัฒนากิจกรรม - สนับสนุนกิจกรรม - กิจกรรมท่องเที่ยว	ม.๑ - ๒๖	๕๐,๐๐๐ อบต.เมืองเตา	๕๐,๐๐๐ อบต.เมืองเตา	๕๐,๐๐๐ อบต.เมืองเตา	๕๐,๐๐๐ อบต.เมืองเตา	๕๐,๐๐๐ อบต.เมืองเตา	ร้อยละที่เพิ่มขึ้นด้านเศรษฐกิจ	ประชาชนมีอาชีพมีรายได้เพิ่มขึ้น	กองส่งเสริมการเกษตร
๖	ศูนย์เรียนรู้เศรษฐกิจพอเพียง	- ฝึกอบรม - ศึกษาดูงาน - สาธิตวิธี/สาธิตผล - พัฒนาศูนย์เรียนรู้เศรษฐกิจพอเพียง	ม.๑ - ๒๖	๓๐,๐๐๐ อบต.เมืองเตา	๓๐,๐๐๐ อบต.เมืองเตา	๓๐,๐๐๐ อบต.เมืองเตา	๓๐,๐๐๐ อบต.เมืองเตา	๓๐,๐๐๐ อบต.เมืองเตา	ร้อยละที่เพิ่มขึ้นด้านเศรษฐกิจ	มีแหล่งเรียนรู้/แหล่งศึกษาดูงานเศรษฐกิจพอเพียง ขยายผลการพัฒนาตามหลักปรัชญาเศรษฐกิจพอเพียง	- กองส่งเสริมการเกษตร
จำนวน ๖ โครงการ					๒๔๐,๐๐๐	๒๔๐,๐๐๐	๒๔๐,๐๐๐	๒๔๐,๐๐๐	๒๔๐,๐๐๐		

รายละเอียดโครงการพัฒนา
แผนพัฒนาท้องถิ่น (พ.ศ.๒๕๖๖ - ๒๕๗๐) แก้ไข ครั้งที่ ๑/๒๕๖๗
องค์การบริหารส่วนตำบลเมืองเตา อำเภอพยุหะภูมิพิสัย จังหวัดมหาสารคาม

- ก. ศาสด์ชาติ ๒๐ ปี : ยุทธศาสตร์ที่ ๑ ด้านความมั่นคง
- ข. แผนพัฒนาเศรษฐกิจฯ ฉบับที่ ๑๓ : หมายความว่า ๑๑ ไทยสามารถลดความเสี่ยงและผลกระทบจากภัยธรรมชาติและเปลี่ยนแปลงสภาพภูมิอากาศ
- ค. Sustainable Development Goals: SDGs : เป้าหมายที่ ๓ สังคมไทยมีภูมิคุ้มกันจากภัยธรรมชาติและเปลี่ยนแปลงสภาพภูมิอากาศ
- ง. ยุทธศาสตร์จังหวัดที่ ๔ : พัฒนาคุณภาพชีวิตของประชาชน ผู้สังคมมีสุข ภายใต้สิ่งแวดล้อมที่ดี
- จ. ยุทธศาสตร์การพัฒนาขององค์กรปกครองส่วนท้องถิ่นในเขตจังหวัดที่ ๒ : การสร้างความเข้มแข็งของสังคมและชุมชนในท้องถิ่น
- ฉ. ยุทธศาสตร์ที่ ๓ : การพัฒนาคน และสังคม
- ๓.๑ กลยุทธ์ที่ ๑ : ส่งเสริมและสนับสนุนการจัดระเบียบชุมชน / สังคมและการรักษาความสงบเรียบร้อย

แบบ ผ. ๐๒

แผนงานการรักษาความสงบภายใน :งานบริหารทั่วไปเกี่ยวกับการรักษาความสงบภายใน

ที่	โครงการ	วัตถุประสงค์	เป้าหมาย (ผลผลิตของ โครงการ)	งบประมาณ					ตัวชี้วัด (KPI)	ผลลัพธ์ที่คาดว่าจะได้รับ	หน่วยงานที่รับผิดชอบ
				๒๕๖๖ (บาท)	๒๕๖๗ (บาท)	๒๕๖๘ (บาท)	๒๕๖๙ (บาท)	๒๕๗๐ (บาท)			
๑	โครงการสนับสนุนกิจกรรมอาสาสมัครป้องกันภัยฝ่ายพลเรือนองค์การบริหารส่วนตำบลเมืองเตา	-เพื่อสนับสนุนการปฏิบัติงานของสมาชิก อปพร.	อาสาสมัครป้องกันภัยฝ่ายพลเรือน ทั้ง ๒๖ หมู่บ้าน	๑๐๐,๐๐๐ อบต.เมืองเตา	๑๐๐,๐๐๐ อบต.เมืองเตา	๑๐๐,๐๐๐ อบต.เมืองเตา	๑๐๐,๐๐๐ อบต.เมืองเตา	๑๐๐,๐๐๐ อบต.เมืองเตา	ร้อยละที่เพิ่มการพัฒนาคน และสังคม	มีความรู้เรื่องการป้องกันบรรเทาสาธารณภัย	สำนักปลัด
๒	โครงการจัดฝึกอบรมทบทวนสมาชิกอาสาสมัครป้องกันภัยฝ่ายพลเรือน	-เพื่อสนับสนุนการปฏิบัติงานของสมาชิก อปพร.	อาสาสมัครป้องกันภัยฝ่ายพลเรือน ทั้ง ๒๖ หมู่บ้าน	๑๐๐,๐๐๐ อบต.เมืองเตา	๑๐๐,๐๐๐ อบต.เมืองเตา	๑๐๐,๐๐๐ อบต.เมืองเตา	๑๐๐,๐๐๐ อบต.เมืองเตา	๑๐๐,๐๐๐ อบต.เมืองเตา	ร้อยละที่เพิ่มการพัฒนาคน และสังคม	มีความรู้เรื่องการป้องกันบรรเทาสาธารณภัย	สำนักปลัด
๓	โครงการอบรมให้ความรู้แก่เยาวชนในการป้องกันยาเสพติด	เพื่อให้เยาวชนมีความรู้ความเข้าใจเกี่ยวกับยาเสพติด	เยาวชน ตำบลเมืองเตา ม. ๑ - ๒๖	๑๐๐,๐๐๐ อบต.เมืองเตา	๑๐๐,๐๐๐ อบต.เมืองเตา	๑๐๐,๐๐๐ อบต.เมืองเตา	๑๐๐,๐๐๐ อบต.เมืองเตา	๑๐๐,๐๐๐ อบต.เมืองเตา	ร้อยละที่เพิ่มการพัฒนาคน และสังคม	เยาวชนมีความตระหนักและรู้เท่าทันโทษภัยยาเสพติด	สำนักปลัด

๔	อุดหนุนโครงการศูนย์ปฏิบัติการร่วมในการช่วยเหลือประชาชนขององค์กรปกครองส่วนท้องถิ่น อำเภอพัคฆภูมิพิสัย จังหวัดมหาสารคาม	เพื่ออุดหนุนและสนับสนุนโครงการศูนย์ปฏิบัติการร่วมในการช่วยเหลือประชาชนขององค์กรปกครองส่วนท้องถิ่น อำเภอพัคฆภูมิพิสัย จังหวัดมหาสารคาม	อุดหนุนสนับสนุนโครงการศูนย์ปฏิบัติการร่วมในการช่วยเหลือประชาชนขององค์กรปกครองส่วนท้องถิ่น ในเขต อำเภอพัคฆภูมิพิสัย	-๒๐,๐๐๐ อบต.เมืองเตา	-๒๐,๐๐๐ อบต.เมืองเตา	๒๐,๐๐๐- อบต.เมืองเตา	๒๐,๐๐๐ อบต.เมืองเตา	๒๐,๐๐๐ อบต.เมืองเตา	ประชาชนได้รับความช่วยเหลือเพิ่มขึ้น	ประชาชนได้รับความช่วยเหลือ	สำนักปลัด/อำเภอพัคฆภูมิพิสัย
๕	โครงการฝึกอบรมซักซ้อมแผนระงับอัคคีภัยในชุมชนสำหรับ อบ.พร.	เพื่อให้ อบ.พร. มีความรู้ความเข้าใจ และสามารถปฏิบัติงานในการป้องกันและบรรเทาสาธารณภัยได้	อปพร. ตำบลเมืองเตาทุกคน	๑๐๐,๐๐๐ อบต.เมืองเตา	๑๐๐,๐๐๐ อบต.เมืองเตา	๑๐๐,๐๐๐ อบต.เมืองเตา	๑๐๐,๐๐๐ อบต.เมืองเตา	๑๐๐,๐๐๐ อบต.เมืองเตา	อปพร. มีความรู้ในการป้องกันอัคคีภัย ร้อยละ ๗๐	อป.พร.มีความรู้ความเข้าใจและสามารถปฏิบัติงานในการป้องกันและบรรเทาสาธารณภัยได้	สำนักปลัด
๖	อุดหนุนโครงการการจัดงานรัฐพิธี และงานราชพิธี อำเภอพัคฆภูมิพิสัย	เพื่อให้ประชาชนข้าราชการ พนักงานส่วนตำบล สมาชิกสภาองค์การบริหารส่วนตำบล ได้แสดงความจงรักภักดีต่อสถาบันพระมหากษัตริย์และสำนึกในพระมหากรุณาธิคุณแห่งพระบารมีของ	ประชาชน ข้าราชการ พนักงานส่วนตำบล สมาชิกสภาองค์การบริหารส่วนตำบล(อุดหนุน อำเภอพัคฆภูมิพิสัย)	๑๐,๐๐๐ อบต. เมืองเตา	๑๐,๐๐๐ อบต. เมืองเตา	๑๐,๐๐๐ อบต. เมืองเตา	๑๐,๐๐๐ อบต. เมืองเตา	๑๐,๐๐๐ อบต. เมืองเตา	ประชาชน ข้าราชการ พนักงานส่วนตำบล สมาชิกสภาองค์การบริหารส่วนตำบล ได้แสดงความจงรักภักดีต่อ	ประชาชน ข้าราชการ พนักงานส่วนตำบล สมาชิกสภาองค์การบริหารส่วนตำบล ได้แสดงความจงรักภักดีต่อสถาบันพระมหากษัตริย์	สำนักปลัด/ อำเภอพัคฆภูมิพิสัย

		<p>พระบาทสมเด็จพระ ประมุนทรมหากุมิ พลอดุลยเดช บรม นารถบพิตร สมเด็จพระ พระนางเจ้าสิริกิติ์ พระบรมราชินีนาถ ในรัชกาลที่ ๙ และ สมเด็จพระเจ้าอยู่หัว มหาวชิราลงกรณ บดินทรเทพยวราง กูร และพระบรม วงศานุวงศ์ทุก พระองค์ และ เสด็จทูนปกป้อง สถาบัน พระมหากษัตริย์</p>							<p>สถาบัน พระมหากษัต ริย์ และ สำนักในพระ มหา กรณาธิคุณ แห่งพระ บารมีของ พระบาทสมเ ด็จพระ ประมุนทรมหา กุมิพลอดุลย เดช บรมนาถ บพิตร สมเด็จพระ นางเจ้าสิริกิติ์ พระบรมราช ินีนาถ ใน รัชกาลที่ ๙ และสมเด็จพระ พระ เจ้าอยู่หัว มหาวชิราลง กรณ บดินทร เทพยวรางกูร และพระบรม วงศานุวงศ์</p>	<p>และสำนักในพระ มหากรณาธิคุณ แห่งพระบารมี ของ พระบาทสมเด็จพระ ประมุนทรมหา กุมิพลอดุลยเดช บรมนาถบพิตร สมเด็จพระนาง เจ้าสิริกิติ์ พระบรมราชินีนา ถ ในรัชกาลที่ ๙ และสมเด็จพระ เจ้าอยู่หัวมหา วชิราลงกรณ บดินทรเทพ ยวรางกูร และ พระบรมวงศานุ วงศ์ทุกพระองค์</p>	
--	--	---	--	--	--	--	--	--	--	---	--

									ทุกพระองค์ และเทิดทูน ปกป้อง สถาบัน พระมหากษัต ริย์		
๗	โครงการชุมชนเข้ม แข็งเอาชนะยาเสพติดอย่างยั่งยืน	เพื่อกำจัดผู้ค้า และผู้เสพใน พื้นที่	๒๖ หมู่บ้าน	๒๐๐,๐๐๐ อบต.เมืองเตา	๒๐๐,๐๐๐ อบต.เมืองเตา	๒๐๐,๐๐๐ อบต.เมืองเตา	๒๐๐,๐๐๐ อบต.เมืองเตา	๒๐๐,๐๐๐ อบต.เมืองเตา	ร้อยละที่ เพิ่ม การพัฒนา คน และ สังคม	เพื่อกำจัดผู้ค้า และผู้เสพใน พื้นที่	ศพส.อ.พยัคฆภูมิ พิสัย อบต.เมืองเตา
๘	โครงการชักชวน แผนปฏิบัติการ ช่วยเหลือผู้ประสบ ภัย อุบัติเหตุฉุกเฉิน สำหรับประชาชน	จัดอบรมให้ ความรู้	๒๖ หมู่บ้าน	๒๐,๐๐๐ อบต.เมืองเตา	๒๐,๐๐๐ อบต.เมืองเตา	๒๐,๐๐๐ อบต.เมืองเตา	๒๐,๐๐๐ อบต.เมืองเตา	๒๐,๐๐๐ อบต.เมืองเตา	ร้อยละที่ เพิ่ม การพัฒนา คน และ สังคม	จัดอบรมให้ ความรู้ผู้ประสบ ภัย	สำนักปลัด
๙	โครงการฝึกอบรมให้ ความรู้ด้านสาธารณสุข ภัยสำหรับประชาชน	จัดอบรมให้ ความรู้	๒๖ หมู่บ้าน	๒๐,๐๐๐ อบต.เมืองเตา	๒๐,๐๐๐ อบต.เมืองเตา	๒๐,๐๐๐ อบต.เมืองเตา	๒๐,๐๐๐ อบต.เมืองเตา	๒๐,๐๐๐ อบต.เมืองเตา	ร้อยละที่ เพิ่ม การพัฒนา คน และ สังคม	จัดอบรมให้ ความรู้สาธารณสุข	สำนักปลัด
๑๐	โครงการติดตั้งกล้อง วงจรปิด CCTV รอบ หมู่บ้าน หมู่ที่ ๒๔	-เพื่อช่วยในการ ป้องกันดูแลความ สงบและความ ปลอดภัย ทรัพย์สินของ ประชาชนใน หมู่บ้าน	ติดตั้งกล้องวงจรปิด CCTV รอบหมู่บ้าน หมู่ที่ ๒๔	-	-	-	-	๒๐๐,๐๐๐ อบต.เมืองเตา	ร้อยละ ความ ปลอดภัยใน ชีวิตและ ทรัพย์สิน ของ ประชาชน	หมู่บ้านมีความ สงบประชาชนมี ความปลอดภัย ในชีวิตและ ทรัพย์สิน	สำนักปลัด

									เพิ่มขึ้น		
จำนวน ๑๐ โครงการ				๖๗๐,๐๐๐	๖๗๐,๐๐๐	๖๗๐,๐๐๐	๖๗๐,๐๐๐	๘๗๐,๐๐๐			

รายละเอียดโครงการพัฒนา
แผนพัฒนาท้องถิ่น (พ.ศ.๒๕๖๖ - ๒๕๗๐) แก้วไข ครั้งที่ ๑/๒๕๖๗
องค์การบริหารส่วนตำบลเมืองเตา อำเภอพยุหะภูมิพิสัย จังหวัดมหาสารคาม

- ฉ. ศาสตร์ชาติ ๒๐ ปี : ยุทธศาสตร์ที่ ๑ ด้านความมั่นคง
- ช. แผนพัฒนาเศรษฐกิจฯ ฉบับที่ ๑๓ : หมายความว่า ๑๑ ไทยสามารถลดความเสี่ยงและผลกระทบจากภัยธรรมชาติและเปลี่ยนแปลงสภาพภูมิอากาศ
- ซ. Sustainable Development Goals: SDGs : เป้าหมายที่ ๓ สังคมไทยมีภูมิคุ้มกันจากภัยธรรมชาติและเปลี่ยนแปลงสภาพภูมิอากาศ
- ฅ. ยุทธศาสตร์จังหวัดที่ ๔ : พัฒนาคุณภาพชีวิตของประชาชน ผู้สังคมมีสุข ภายใต้สิ่งแวดล้อมที่ดี
- ญ. ยุทธศาสตร์การพัฒนาขององค์กรปกครองส่วนท้องถิ่นในเขตจังหวัดที่ ๒ : การสร้างความเข้มแข็งของสังคมและชุมชนในท้องถิ่น
- ฎ. ยุทธศาสตร์ที่ ๓ : การพัฒนาคน และสังคม
- ๓.๑ กลยุทธ์ที่ ๑ : ส่งเสริมและสนับสนุนการจัดระเบียบชุมชน / สังคมและการรักษาความสงบเรียบร้อย
- แผนงานการรักษาความสงบภายใน : งานป้องกันและบรรเทาสาธารณภัย

แบบ ผ. ๐๒

ที่	โครงการ	วัตถุประสงค์	เป้าหมาย (ผลผลิต ของ โครงการ)	งบประมาณ					ตัวชี้วัด (KPI)	ผลลัพธ์ที่คาดว่าจะได้รับ	หน่วยงานที่รับผิดชอบ
				๒๕๖๖ (บาท)	๒๕๖๗ (บาท)	๒๕๖๘ (บาท)	๒๕๖๙ (บาท)	๒๕๗๐ (บาท)			
๑	โครงการฝึกอบรมให้ความรู้ด้านสาธารณสุขสำหรับนักเรียนในสถานศึกษา	จัดอบรมให้ความรู้	๒๖ หมู่บ้าน	๒๐,๐๐๐ อบต.เมืองเตา	๒๐,๐๐๐ อบต.เมืองเตา	๒๐,๐๐๐ อบต.เมืองเตา	๒๐,๐๐๐ อบต.เมืองเตา	๒๐,๐๐๐ อบต.เมืองเตา	ร้อยละที่เพิ่ม การพัฒนาคน และสังคม	จัดอบรมให้ความรู้	สำนักปลัด
๒	โครงการฝึกอบรมป้องกันการระงับอัคคีภัย	จัดอบรมให้ความรู้	๒๖ หมู่บ้าน	๒๐,๐๐๐ อบต.เมืองเตา	๒๐,๐๐๐ อบต.เมืองเตา	๒๐,๐๐๐ อบต.เมืองเตา	๒๐,๐๐๐ อบต.เมืองเตา	๒๐,๐๐๐ อบต.เมืองเตา	ร้อยละที่เพิ่ม การพัฒนาคน และสังคม	จัดอบรมให้ ความรู้ผู้ ประสบภัย	สำนักปลัด
๓	โครงการจัดซื้อวัสดุอุปกรณ์ดับเพลิง	เพื่อจัดซื้อวัสดุอุปกรณ์ที่ใช้ในงานป้องกันและบรรเทาสาธารณภัย	อบต.เมืองเตา	๘๐,๐๐๐ อบต.เมืองเตา	๘๐,๐๐๐ อบต.เมืองเตา	๘๐,๐๐๐ อบต.เมืองเตา	๘๐,๐๐๐ อบต.เมืองเตา	๘๐,๐๐๐ อบต.เมืองเตา	ร้อยละที่เพิ่ม การพัฒนาคน และสังคม	เพิ่ม ประสิทธิภาพ ในการทำงาน	สำนักปลัด
๔	โครงการฝึกอบรมการให้ความรู้ในการป้องกันและบรรเทาสาธารณภัย	เพื่อให้ประชาชนมีความรู้ความเข้าใจและสามารถปฏิบัติงานในการป้องกัน	ประชาชนตำบลเมืองเตา	๕๐,๐๐๐ อบต.เมืองเตา	๕๐,๐๐๐ อบต.เมืองเตา	๕๐,๐๐๐ อบต.เมืองเตา	๕๐,๐๐๐ อบต.เมืองเตา	๕๐,๐๐๐ อบต.เมืองเตา	ร้อยละที่เพิ่ม การพัฒนาคน และสังคม	ประชาชนมี สามารถ ปฏิบัติงานใน	สำนักปลัด

		และบรรเทาสาธารณภัยได้								การป้องกัน และบรรเทา สาธารณภัยได้	
๕	โครงการรณรงค์สวมหมวกนิรภัย และการรักษาวินัยจราจรสำหรับ นักเรียนในสถานศึกษา	จัดอบรมให้ความรู้ให้กับ นักเรียนในสถานศึกษา ในเขต พื้นที่ตำบลเมืองเตา	นักเรียนใน เขตพื้นที่ ตำบลเมือง เตา	๒๐,๐๐๐ อบต.เมืองเตา	๒๐,๐๐๐ อบต.เมืองเตา	๒๐,๐๐๐ อบต.เมืองเตา	๒๐,๐๐๐ อบต.เมืองเตา	๒๐,๐๐๐ อบต.เมืองเตา	ร้อยละที่เพิ่ม การพัฒนาคน และสังคม	จัดอบรมให้ ความรู้สาธารณ	สำนักปลัด
๖	โครงการจัดตั้งศูนย์บริการ ประชาชนในช่วงเทศกาลปีใหม่ และเทศกาลสงกรานต์	-เพื่อลดอุบัติเหตุและอำนวยความสะดวกแก่ประชาชนที่ สัญจรไปมา	๒ ครั้ง / ปี	๑๕๐,๐๐๐ อบต.เมืองเตา	๑๕๐,๐๐๐ อบต.เมืองเตา	๑๕๐,๐๐๐ อบต.เมืองเตา	๑๕๐,๐๐๐ อบต.เมืองเตา	๑๕๐,๐๐๐ อบต.เมืองเตา	ร้อยละที่เพิ่ม ด้านการเมือง การบริหาร	-ทำให้ลด อุบัติเหตุและ แก่ประชาชน สัญจรไปมา ด้วยความ สะดวก	สำนักปลัด
๗	โครงการฝึกอบรมชุดปฏิบัติการ จิตอาสาภัยพิบัติประจำองค์การ บริหารส่วนตำบลเมืองเตา	เพื่อพัฒนาระบบการป้องกันการ เตรียมความพร้อม และการสร้าง ภูมิคุ้มกันโดยพัฒนาภูมิความรู้ และเสริมสร้างความเข้มแข็ง ระดับชุมชนในการเฝ้าระวังและ รับมือกับสาธารณภัย ผู้เข้ารับ การฝึกอบรมสามารถช่วยเหลือ การปฏิบัติงานของเจ้าพนักงาน ในการป้องกันและบรรเทาสา ธารณภัย ภายใต้กองอำนวยการ ป้องกันและบรรเทาสาธารณภัย แห่งพื้นที่ โดยมีผู้อำนวยการ ท้องถิ่นเป็นผู้ควบคุมและสั่งการ	จิตอาสาภัย พิบัติ ตำบล เมืองเตา	๑๐๐,๐๐๐ อบต.เมืองเตา	๑๐๐,๐๐๐ อบต.เมืองเตา	๑๐๐,๐๐๐ อบต.เมืองเตา	๑๐๐,๐๐๐ อบต.เมืองเตา	๑๐๐,๐๐๐ อบต.เมืองเตา	ประชาชนร้อยละ ๑๐๐ ได้รับความ ช่วยเหลือจากภัย พิบัติ	บรรเทาความ เดือนร้อนให้กับ ประชาชนที่ ประสบภัยพิบัติ	สำนัก งานปลัด
จำนวน ๗ โครงการ				๑,๑๑๐,๐๐๐	๑,๑๑๐,๐๐๐	๑,๑๑๐,๐๐๐	๑,๑๑๐,๐๐๐	๑,๑๑๐,๐๐๐			

รายละเอียดโครงการพัฒนา
แผนพัฒนาท้องถิ่น (พ.ศ.๒๕๖๖ - ๒๕๗๐) แก้ไข ครั้งที่ ๑/๒๕๖๗
องค์การบริหารส่วนตำบลเมืองเตา อำเภอพยุหะภูมิพิสัย จังหวัดมหาสารคาม

- ก. ศาสน์ชาติ ๒๐ ปี : ยุทธศาสตร์ที่ ๔ ด้านการสร้างโอกาสความเสมอภาคและเท่าเทียมกันทางสังคม
- ข. แผนพัฒนาเศรษฐกิจฯ ฉบับที่ ๑๓ : หมายความว่า ๔ ไทยเป็นศูนย์กลางทางการแพทย์และสุขภาพมูลค่าสูง
- ค. Sustainable Development Goals: SDGs : เป้าหมายที่ ๓ ประชาชนไทยได้รับความเป็นธรรมในการเข้าถึงบริการสุขภาพ และเป้าหมายที่ ๔ ระบบบริการจัดการภาวะฉุกเฉินด้านสุขภาพมีความพร้อมรองรับภัยคุกคามสุขภาพ
- ง. ยุทธศาสตร์จังหวัดที่ ๔ : พัฒนาคุณภาพชีวิตของประชาชน สู้สังคมมีสุข ภายใต้สิ่งแวดล้อมที่ดี
- จ. ยุทธศาสตร์การพัฒนาขององค์กรปกครองส่วนท้องถิ่นในเขตจังหวัดที่ ๒ : การสร้างความเข้มแข็งของสังคมและชุมชนในท้องถิ่น
- ฉ. ยุทธศาสตร์ที่ ๓ : การพัฒนาคน และสังคม
- ๓.๒ กลยุทธ์ที่ ๒ : ส่งเสริมด้านสาธารณสุข สุขภาพอนามัย การควบคุมและระงับโรคติดต่อ

แบบ ผ. ๐๒

แผนงานสาธารณสุข : งานบริหารทั่วไปเกี่ยวกับสาธารณสุข

ที่	โครงการ	วัตถุประสงค์	เป้าหมาย (ผลผลิตของ โครงการ)	งบประมาณ					ตัวชี้วัด (KPI)	ผลลัพธ์ที่คาดว่าจะได้รับ	หน่วยงานที่รับผิดชอบ
				๒๕๖๖ (บาท)	๒๕๖๗ (บาท)	๒๕๖๘ (บาท)	๒๕๖๙ (บาท)	๒๕๗๐ (บาท)			
๑	โครงการหมู่บ้านน่าอยู่น่ามอง	-เพื่อเป็นการรณรงค์ให้ เกิดความสะอาด	ม.๑-๒๖	๕๐,๐๐๐ อบต.เมืองเตา	๕๐,๐๐๐ อบต.เมืองเตา	๕๐,๐๐๐ อบต.เมืองเตา	๕๐,๐๐๐ อบต.เมืองเตา	๕๐,๐๐๐ อบต.เมืองเตา	ร้อยละที่เพิ่ม การพัฒนาคน และสังคม	หมู่บ้านสะอาด น่าอยู่	กอง สาธารณสุข
๒	โครงการสมทบกองทุน หลักประกันสุขภาพ	-เพื่อสนับสนุนการ ดำเนินงานของกองทุนฯ	ม.๑ - ๒๖ หมู่บ้าน	๑๕๐,๐๐๐ อบต.เมืองเตา	๑๕๐,๐๐๐ อบต.เมืองเตา	๑๕๐,๐๐๐ อบต.เมืองเตา	๑๕๐,๐๐๐ อบต.เมืองเตา	๑๕๐,๐๐๐ อบต.เมืองเตา	ร้อยละที่เพิ่ม การพัฒนาคน และสังคม	กองทุนมีการ ดำเนินงาน	กอง สาธารณสุข
๓	โครงการจัดซื้อน้ำยาพ่นหมอก ควัน	-เพื่อไว้ใช้ในการควบคุม โรคไข้เลือดออก	๓๗๕ ขวด	๑๒๕,๐๐๐ อบต.เมืองเตา	๑๒๕,๐๐๐ อบต.เมืองเตา	๑๒๕,๐๐๐ อบต.เมืองเตา	๑๒๕,๐๐๐ อบต.เมืองเตา	๑๒๕,๐๐๐ อบต.เมืองเตา	ร้อยละที่เพิ่ม การพัฒนาคน และสังคม	ไม่มีการระบาดของ โรคไข้เลือดออกใน พื้นที่	กอง สาธารณสุข
๔	โครงการจัดซื้อทรายอะเบท	เพื่อใช้ในการกำจัดลูกน้ำ ยุงลายและป้องกันการ ระบาดของโรคไข้เลือดออก ที่มียุงลายเป็นพาหะ	๒๖ หมู่บ้าน	๑๕๐,๐๐๐ อบต.เมืองเตา	๑๕๐,๐๐๐ อบต.เมืองเตา	๑๕๐,๐๐๐ อบต.เมืองเตา	๑๕๐,๐๐๐ อบต.เมืองเตา	๑๕๐,๐๐๐ อบต.เมืองเตา	ร้อยละการลด จำนวนผู้ป่วย ไข้เลือดออก	ไม่มีการระบาดของ โรค ไข้เลือดออกใน พื้นที่	กอง สาธารณสุข

ที่	โครงการ	วัตถุประสงค์	เป้าหมาย (ผลผลิตของ โครงการ)	งบประมาณ					ตัวชี้วัด (KPI)	ผลลัพธ์ที่คาดว่าจะได้รับ	หน่วยงานที่ รับผิดชอบ
				๒๕๖๖ (บาท)	๒๕๖๗ (บาท)	๒๕๖๘ (บาท)	๒๕๖๙ (บาท)	๒๕๗๐ (บาท)			
๕	โครงการจัดอบรมให้ความรู้กับหญิงตั้งครรภ์และให้นมบุตร	เพื่อให้ความรู้กับหญิงตั้งครรภ์และให้นมบุตร	๒๖ หมู่บ้าน	๒๐,๐๐๐ อบต.เมืองเตา	๒๐,๐๐๐ อบต.เมืองเตา	๒๐,๐๐๐ อบต.เมืองเตา	๒๐,๐๐๐ อบต.เมืองเตา	๒๐,๐๐๐ อบต.เมืองเตา	ร้อยละที่เพิ่ม การพัฒนาคน และสังคม	หญิงตั้งครรภ์และ ให้นมบุตรมี ความรู้	กอง สาธารณสุข
๖	โครงการจัดอบรมให้ความรู้กับผู้ประกอบการเกี่ยวกับอาหาร	เพื่อให้ความรู้กับผู้ประกอบการเกี่ยวกับอาหาร	๒๖ หมู่บ้าน	๓๐,๐๐๐ อบต.เมืองเตา	๓๐,๐๐๐ อบต.เมืองเตา	๓๐,๐๐๐ อบต.เมืองเตา	๓๐,๐๐๐ อบต.เมืองเตา	๓๐,๐๐๐ อบต.เมืองเตา	ร้อยละที่เพิ่ม การพัฒนาคน และสังคม	ผู้ประกอบการ เกี่ยวกับอาหารมี ความรู้เพิ่มขึ้น	กอง สาธารณสุข
๗	โครงการฝึกอบรม อสม.และผู้นำชุมชนในการป้องกันระงับโรค	จัดอบรมให้ความรู้	๒๖ หมู่บ้าน	๓๐,๐๐๐ อบต.เมืองเตา	๓๐,๐๐๐ อบต.เมืองเตา	๓๐,๐๐๐ อบต.เมืองเตา	๓๐,๐๐๐ อบต.เมืองเตา	๓๐,๐๐๐ อบต.เมืองเตา	ร้อยละที่เพิ่ม การพัฒนาคน และสังคม	การป้องกันและ ระงับโรค	กอง สาธารณสุข
๘	โครงการฝึกอบรมการให้ความรู้ด้านโภชนาการและดูแลรักษาสุขภาพเบื้องต้นสำหรับประชาชน	จัดอบรมให้ความรู้	๒๖ หมู่บ้าน	๓๐,๐๐๐ อบต.เมืองเตา	๓๐,๐๐๐ อบต.เมืองเตา	๓๐,๐๐๐ อบต.เมืองเตา	๓๐,๐๐๐ อบต.เมืองเตา	๓๐,๐๐๐ อบต.เมืองเตา	ร้อยละที่เพิ่ม การพัฒนาคน และสังคม	การดูแลรักษา สุขภาพเบื้องต้น	กอง สาธารณสุข
๙	โครงการจัดตั้ง ธนาคารขยะในศูนย์พัฒนาเด็กเล็กและสถานศึกษา	จัดอบรมให้ความรู้	๒๖ หมู่บ้าน	๕๐,๐๐๐ อบต.เมืองเตา	๕๐,๐๐๐ อบต.เมืองเตา	๕๐,๐๐๐ อบต.เมืองเตา	๕๐,๐๐๐ อบต.เมืองเตา	๕๐,๐๐๐ อบต.เมืองเตา	ร้อยละที่เพิ่ม การพัฒนาคน และสังคม	มีความรู้ในการ จัดการขยะใน ชุมชน	กอง สาธารณสุข
๑๐	โครงการฝึกอบรมให้ความรู้ด้านการแจ้งเหตุผู้ป่วยฉุกเฉินอุบัติเหตุฉุกเฉินสำหรับประชาชน	จัดอบรมให้ความรู้	๒๖ หมู่บ้าน	๓๐,๐๐๐ อบต.เมืองเตา	๓๐,๐๐๐ อบต.เมืองเตา	๓๐,๐๐๐ อบต.เมืองเตา	๓๐,๐๐๐ อบต.เมืองเตา	๓๐,๐๐๐ อบต.เมืองเตา	ร้อยละที่เพิ่ม การพัฒนาคน และสังคม	มีทักษะในการ ช่วยเหลือ ผู้บาดเจ็บ	กอง สาธารณสุข
๑๑	โครงการให้ความรู้ในการดูแลตนเองสำหรับผู้ป่วยเบาหวานความดัน	จัดอบรมให้ความรู้	๒๖ หมู่บ้าน	๓๐,๐๐๐ อบต.เมืองเตา	๓๐,๐๐๐ อบต.เมืองเตา	๓๐,๐๐๐ อบต.เมืองเตา	๓๐,๐๐๐ อบต.เมืองเตา	๓๐,๐๐๐ อบต.เมืองเตา	ร้อยละที่เพิ่ม การพัฒนาคน และสังคม	มีความรู้ในการ ดูแลรักษาตัวเอง	กอง สาธารณสุข
๑๒	โครงการพระราชดำริด้านสาธารณสุขหมู่บ้านละ ๒๐,๐๐๐ บาทจำนวน ๒๖ หมู่บ้าน ในกรอบตัวอย่างโครงการพระราชดำริด้านสาธารณสุข ทั้ง ๑๑ โครงการ	เพื่อแก้ไขปัญหาด้านสาธารณสุขให้เหมาะสมกับบริบทของพื้นที่	อุดหนุน คณะกรรมการ หมู่บ้าน หมู่ที่ ๑ - ๒๖	๕๒๐,๐๐๐ อบต.เมืองเตา	๕๒๐,๐๐๐ อบต.เมืองเตา	๕๒๐,๐๐๐ อบต.เมืองเตา	๕๒๐,๐๐๐ อบต.เมืองเตา	๕๒๐,๐๐๐ อบต.เมืองเตา	ปัญหา สาธารณสุขใน พื้นที่ได้รับการ แก้ไข	ประชาชนมี สุขภาพอนามัยที่ ดีขึ้น	กอง สาธารณสุขฯ
จำนวน ๑๒ โครงการ				๑,๒๑๕,๐๐๐	๑,๒๑๕,๐๐๐	๑,๒๑๕,๐๐๐	๑,๒๑๕,๐๐๐	๑,๒๑๕,๐๐๐			

รายละเอียดโครงการพัฒนา
แผนพัฒนาท้องถิ่น (พ.ศ.๒๕๖๖ - ๒๕๗๐) แก้ไข ครั้งที่ ๑/๒๕๖๗
องค์การบริหารส่วนตำบลเมืองเตา อำเภอพยุหะภูมิพิสัย จังหวัดมหาสารคาม

- ก. ศาสน์ชาติ ๒๐ ปี : ยุทธศาสตร์ที่ ๔ ด้านการสร้างโอกาสความเสมอภาคและเท่าเทียมกันทางสังคม
- ข. แผนพัฒนาเศรษฐกิจฯ ฉบับที่ ๑๓ : หมายความว่า ๔ ไทยเป็นศูนย์กลางทางการแพทย์และสุขภาพมูลค่าสูง
- ค. Sustainable Development Goals: SDGs : เป้าหมายที่ ๓ ประชาชนไทยได้รับความเป็นธรรมในการเข้าถึงบริการสุขภาพ และเป้าหมายที่ ๔ ระบบบริการจัดการภาวะฉุกเฉินด้านสุขภาพมีความพร้อมรองรับภัยคุกคามสุขภาพ
- ง. ยุทธศาสตร์จังหวัดที่ ๔ : พัฒนาคุณภาพชีวิตของประชาชน สู้สังคมมีสุข ภายใต้สิ่งแวดล้อมที่ดี
- จ. ยุทธศาสตร์การพัฒนาขององค์การปกครองส่วนท้องถิ่นในเขตจังหวัดที่ ๒ : การสร้างความเข้มแข็งของสังคมและชุมชนในท้องถิ่น
- ฉ. ยุทธศาสตร์ที่ ๓ : การพัฒนาคน และสังคม
- ๓.๒ กลยุทธ์ที่ ๒ : ส่งเสริมด้านสาธารณสุข สุขภาพอนามัย การควบคุมและระงับโรคติดต่อ

แบบ ผ. ๐๒

แผนงานสาธารณสุข : งานบริการสาธารณสุขและงานสาธารณสุขอื่น

ที่	โครงการ	วัตถุประสงค์	เป้าหมาย (ผลผลิตของ โครงการ)	งบประมาณ					ตัวชี้วัด (KPI)	ผลลัพธ์ที่คาดว่าจะได้รับ	หน่วยงานที่รับผิดชอบ
				๒๕๖๖ (บาท)	๒๕๖๗ (บาท)	๒๕๖๘ (บาท)	๒๕๖๙ (บาท)	๒๕๗๐ (บาท)			
๑	โครงการป้องกันและระงับโรคติดต่อ	เพื่อให้ความรู้ประชาชนในการป้องกันและระงับโรคติดต่อ	๒๖ หมู่บ้าน	๕๐,๐๐๐ อบต.เมืองเตา	๕๐,๐๐๐ อบต.เมืองเตา	๕๐,๐๐๐ อบต.เมืองเตา	๕๐,๐๐๐ อบต.เมืองเตา	๕๐,๐๐๐ อบต.เมืองเตา	ร้อยละการเจ็บป่วยด้วยโรคติดต่อลดลง	ประชาชนมีสุขภาพดี	กองสาธารณสุขฯ
๒	โครงการจัดตั้งหน่วยบริการแพทย์ฉุกเฉิน	จัดอบรมให้ความรู้	๒๖ หมู่บ้าน	๕๐๐,๐๐๐ อบต.เมืองเตา	๕๐๐,๐๐๐ อบต.เมืองเตา	๕๐๐,๐๐๐ อบต.เมืองเตา	๕๐๐,๐๐๐ อบต.เมืองเตา	๕๐๐,๐๐๐ อบต.เมืองเตา	ร้อยละที่เพิ่มการพัฒนาคานและสังคม	มีทักษะในการช่วยเหลือผู้บาดเจ็บ	กองสาธารณสุข
๓	โครงการจัดซื้อครุภัณฑ์สำหรับหน่วยแพทย์ฉุกเฉิน เช่น วิทยุสื่อสาร, ถังออกซิเจน ฯลฯ	-เพื่อจัดซื้อครุภัณฑ์สำหรับหน่วยแพทย์ฉุกเฉิน เช่น วิทยุสื่อสาร, ถังออกซิเจน ฯลฯ	ครุภัณฑ์สำหรับหน่วยแพทย์ฉุกเฉิน เช่น วิทยุสื่อสาร, ถังออกซิเจน ฯลฯ	๑๐๐,๐๐๐ อบต.เมืองเตา	๑๐๐,๐๐๐ อบต.เมืองเตา	๑๐๐,๐๐๐ อบต.เมืองเตา	๑๐๐,๐๐๐ อบต.เมืองเตา	๑๐๐,๐๐๐ อบต.เมืองเตา	ร้อยละที่เพิ่มจากความพึงพอใจ	มีวิทยุสื่อสาร, ถังออกซิเจน ฯลฯ บริการด้านแพทย์ฉุกเฉินสำหรับประชาชน	กองสาธารณสุข
๔	โครงการหน่วยบริการแพทย์ฉุกเฉิน	เพื่อสนับสนุนการดำเนินงานแพทย์ฉุกเฉิน	ม.๑-๒๖	๓๐๐,๐๐๐ อบต.เมืองเตา	๓๐๐,๐๐๐ อบต.เมืองเตา	๓๐๐,๐๐๐ อบต.เมืองเตา	๓๐๐,๐๐๐ อบต.เมืองเตา	๓๐๐,๐๐๐ อบต.เมืองเตา	ร้อยละที่เพิ่มการพัฒนาคานและสังคม	-มีกาดำเนินงานแพทย์ฉุกเฉินในพื้นที่	กองสาธารณสุข

ที่	โครงการ	วัตถุประสงค์	เป้าหมาย (ผลผลิตของ โครงการ)	งบประมาณ					ตัวชี้วัด (KPI)	ผลลัพธ์ที่คาดว่าจะได้รับ	หน่วยงานที่ รับผิดชอบ
				๒๕๖๖ (บาท)	๒๕๖๗ (บาท)	๒๕๖๘ (บาท)	๒๕๖๙ (บาท)	๒๕๗๐ (บาท)			
๕	โครงการฝึกอบรมให้ความรู้ป้องกันโรคเอดส์และโรคติดต่อทางเพศสัมพันธ์ในสถานศึกษา	จัดอบรมให้ความรู้	๒๖ หมู่บ้าน	๓๐,๐๐๐ อบต.เมืองเตา	๓๐,๐๐๐ อบต.เมืองเตา	๓๐,๐๐๐ อบต.เมืองเตา	๓๐,๐๐๐ อบต.เมืองเตา	๓๐,๐๐๐ อบต.เมืองเตา	ร้อยละที่เพิ่มการพัฒนาคนและสังคม	มีความรู้โรคติดต่อ	กองสาธารณสุข
๖	โครงการป้องกันและแก้ไขปัญหสถานการณ์ฝุ่นละอองขนาดเล็ก PM ๒.๕	เพื่อสร้างการรับรู้สร้างการมีส่วนร่วมและปลูกจิตสำนึกประชาชนในการป้องกันและแก้ไขปัญหาหมอกพิษทางอากาศฝุ่นละอองขนาดเล็ก PM ๒.๕	๒๖ หมู่บ้าน	๔๐,๐๐๐ อบต.เมืองเตา	๔๐,๐๐๐ อบต.เมืองเตา	๔๐,๐๐๐ อบต.เมืองเตา	๔๐,๐๐๐ อบต.เมืองเตา	๔๐,๐๐๐ อบต.เมืองเตา	ประชาชนมีส่วนร่วมในการป้องกันและแก้ไขปัญหาหมอกพิษทางอากาศฝุ่นละอองขนาดเล็ก PM ๒.๕	ค่าฝุ่นละอองขนาดเล็ก PM ๒.๕ ไม่เกินค่ามาตรฐาน	กองสาธารณสุข
๗	โครงการจัดอบรมอาสาสมัครบริบาลท้องถิ่น	เพื่ออบรมให้ความรู้อาสาสมัครบริบาลท้องถิ่นในการดูแลด้านสาธารณสุขในระยะยาวแก่ผู้สูงอายุที่มีภาวะพึ่งพิง	๒๖ หมู่บ้าน	๓๐,๐๐๐ อบต.เมืองเตา	๓๐,๐๐๐ อบต.เมืองเตา	๓๐,๐๐๐ อบต.เมืองเตา	๓๐,๐๐๐ อบต.เมืองเตา	๓๐,๐๐๐ อบต.เมืองเตา	ร้อยละผู้สูงอายุที่มีภาวะพึ่งพิงที่ได้รับการดูแลด้านสาธารณสุขในระยะยาว	ผู้สูงอายุที่มีภาวะพึ่งพิงมีคุณภาพชีวิตที่ดีขึ้น	กองสาธารณสุข
๘	โครงการสัตว์ปลอดโรคคนปลอดภัยจากโรคพิษสุนัขบ้า ตามพระปณิธาน ศาสตราจารย์ ดร. สมเด็จพระเจ้าน้องนางเธอ เจ้าฟ้าจุฬาภรณวลัยลักษณ์ อัครราชกุมารี กรมพระศรีสวางควัฒนวรขัตติยราชนารี	เพื่อให้ความรู้และรณรงค์ฉีดวัคซีนป้องกันโรคพิษสุนัขบ้าในสัตว์	๒๖ หมู่บ้าน	๘๐,๐๐๐ อบต.เมืองเตา	๘๐,๐๐๐ อบต.เมืองเตา	๘๐,๐๐๐ อบต.เมืองเตา	๘๐,๐๐๐ อบต.เมืองเตา	๘๐,๐๐๐ อบต.เมืองเตา	ไม่เกิดโรคพิษสุนัขบ้า	ไม่มีการระบาดของโรคพิษสุนัขบ้าในพื้นที่	กองสาธารณสุข

ที่	นารี	โครงการ	วัตถุประสงค์	เป้าหมาย (ผลผลิตของ โครงการ)	งบประมาณ					ตัวชี้วัด (KPI)	ผลลัพธ์ที่คาดว่าจะได้รับ	หน่วยงานที่ รับผิดชอบ
					๒๕๖๖ (บาท)	๒๕๖๗ (บาท)	๒๕๖๘ (บาท)	๒๕๖๙ (บาท)	๒๕๗๐ (บาท)			
๙		โครงการ ป้องกันและควบคุมโรคติดต่อตามฤดูกาลหรือโรคระบาด	เพื่อควบคุมและป้องกันโรคติดต่อในพื้นที่	๒๖ หมู่บ้าน	๕๐,๐๐๐ อบต.เมืองเตา	๕๐,๐๐๐ อบต.เมืองเตา	๕๐,๐๐๐ อบต.เมืองเตา	๕๐,๐๐๐ อบต.เมืองเตา	๕๐,๐๐๐ อบต.เมืองเตา	ร้อยละที่เพิ่ม การพัฒนาคน และสังคม	ในพื้นที่ไม่เกิด โรคติดต่อ	กองสาธารณสุข
จำนวน ๙ โครงการ					๑,๑๘๐,๐๐๐	๑,๑๘๐,๐๐๐	๑,๑๘๐,๐๐๐	๑,๑๘๐,๐๐๐	๑,๑๘๐,๐๐๐			

รายละเอียดโครงการพัฒนา

แผนพัฒนาท้องถิ่น (พ.ศ.๒๕๖๖ - ๒๕๗๐) แก้ไข ครั้งที่ ๑/๒๕๖๗

องค์การบริหารส่วนตำบลเมืองเตา อำเภอพยุหะภูมิพิสัย จังหวัดมหาสารคาม

- ก. ยุทธศาสตร์ชาติ ๒๐ ปี : ยุทธศาสตร์ที่ ๔ ด้านการสร้างโอกาสความเสมอภาคและเท่าเทียมกันทางสังคม
- ข. แผนพัฒนาเศรษฐกิจฯ ฉบับที่ ๑๓ : หมายความว่าที่ ๙ ไทยมีความยากจนข้ามรุ่นลดลง และมีความคุ้มครองทางสังคมที่เพียงพอ เหมาะสม
- ค. Sustainable Development Goals: SDGs : เป้าหมายที่ ๑ ครึ่งเรือนที่มีแนวโน้มกลายเป็นครึ่งเรือนยากจนข้ามรุ่น มีโอกาสในการเลื่อนสถานะทางเศรษฐกิจและสังคม จนสามารถหลุดพ้นจากความยากจนได้อย่างยั่งยืน และเป้าหมายที่ ๒ คนทุกช่วงวัยได้รับความคุ้มครองทางสังคมที่เพียงพอต่อการดำรงชีวิต
- ง. ยุทธศาสตร์จังหวัดที่ ๔ : พัฒนาคูณภาพชีวิตของประชาชน สู้สังคมมีสุข ภายใต้สิ่งแวดล้อมที่ดี
- จ. ยุทธศาสตร์การพัฒนาขององค์การปกครองส่วนท้องถิ่นในเขตจังหวัดที่ ๒ : การสร้างความเข้มแข็งของสังคมและชุมชนในท้องถิ่น
- ฉ. ยุทธศาสตร์ที่ ๓ : การพัฒนาคน และสังคม
- ๓.๓ กลยุทธ์ที่ ๔ : สนับสนุนด้านสวัสดิการสังคมสงเคราะห์
- แผนงานงบกลาง: งานงบกลาง การสนับสนุนด้านสวัสดิการสังคมสงเคราะห์

แบบ ผ. ๐๒

ที่	โครงการ	วัตถุประสงค์	เป้าหมาย (ผลผลิตของ โครงการ)	งบประมาณ					ตัวชี้วัด (KPI)	ผลลัพธ์ที่คาดว่าจะได้รับ	หน่วยงานที่ รับผิดชอบหลัก
				๒๕๖๖ (บาท)	๒๕๖๗ (บาท)	๒๕๖๘ (บาท)	๒๕๖๙ (บาท)	๒๕๗๐ (บาท)			
๑	โครงการสนับสนุนกองทุนสวัสดิการชุมชนตำบลเมืองเตา	เพื่อสนับสนุนกองทุนสวัสดิการชุมชนตำบลเมืองเตาให้มีความเข้มแข็ง	- มีการสมทบเงินกองทุนสวัสดิการชุมชนตำบลเมืองเตาในอัตราส่วน 1:1:1 หรือตามสถานะการคลัง	๑๐๐,๐๐๐ อบต.เมืองเตา	๑๐๐,๐๐๐ อบต.เมืองเตา	๑๐๐,๐๐๐ อบต.เมืองเตา	๑๐๐,๐๐๐ อบต.เมืองเตา	๑๐๐,๐๐๐ อบต.เมืองเตา	- สมทบเงินกองทุนสวัสดิการชุมชนตำบลเมืองเตาในอัตราส่วน 1:1:1 หรือตามสถานะการคลัง	- เกิดการเสริมสร้างการจัดระบบสวัสดิการสังคมขึ้นในท้องถิ่นอย่างชัดเจนและเป็นรูปธรรมมากยิ่งขึ้น	กองสวัสดิการสังคม
จำนวน ๑ โครงการ				๑๐๐,๐๐๐	๑๐๐,๐๐๐	๑๐๐,๐๐๐	๑๐๐,๐๐๐	๑๐๐,๐๐๐			
-											
-											

รายละเอียดโครงการพัฒนา
แผนพัฒนาท้องถิ่น (พ.ศ.๒๕๖๖ - ๒๕๗๐) แก้ไข ครั้งที่ ๑/๒๕๖๗
องค์การบริหารส่วนตำบลเมืองเตา อำเภอพยุหะคีรี จังหวัดมหาสารคาม

- ก. ยุทธศาสตร์ชาติ ๒๐ ปี : ยุทธศาสตร์ที่ ๔ ด้านการสร้างโอกาสความเสมอภาคและเท่าเทียมกันทางสังคม
- ข. แผนพัฒนาเศรษฐกิจฯ ฉบับที่ ๑๓ : หมายความว่า ๙ ไทยมีความยากจนข้ามรุ่นลดลง และมีความคุ้มครองทางสังคมที่เพียงพอ เหมาะสม
- ค. Sustainable Development Goals: SDGs : เป้าหมายที่ ๑ ครึ่งเรือนที่มีแนวโน้มกลายเป็นครึ่งเรือนยากจนข้ามรุ่น มีโอกาสในการเลื่อนสถานะทางเศรษฐกิจและสังคม จนสามารถหลุดพ้นจากความยากจนได้อย่างยั่งยืน และเป้าหมายที่ ๒ คนทุกช่วงวัยได้รับความคุ้มครองทางสังคมที่เพียงพอต่อการดำรงชีวิต
- ง. ยุทธศาสตร์จังหวัดที่ ๔ : พัฒนาคุณภาพชีวิตของประชาชน สู่สังคมมีสุข ภายใต้สิ่งแวดล้อมที่ดี
- จ. ยุทธศาสตร์การพัฒนาขององค์กรปกครองส่วนท้องถิ่นในเขตจังหวัดที่ ๒ : การสร้างความเข้มแข็งของสังคมและชุมชนในท้องถิ่น
- ฉ. ยุทธศาสตร์ที่ ๓ : การพัฒนาคน และสังคม
- ๓.๓ กลยุทธ์ที่ ๔ : สนับสนุนด้านสวัสดิการสังคมสงเคราะห์
- แผนงานสังคมสงเคราะห์ งานสวัสดิการสังคมและสังคมสงเคราะห์

แบบ ผ. ๐๒

ที่	โครงการ	วัตถุประสงค์	เป้าหมาย (ผลผลิตของ โครงการ)	งบประมาณ					ตัวชี้วัด (KPI)	ผลลัพธ์ที่คาดว่าจะได้รับ	หน่วยงานที่ รับผิดชอบหลัก
				๒๕๖๖ (บาท)	๒๕๖๗ (บาท)	๒๕๖๘ (บาท)	๒๕๖๙ (บาท)	๒๕๗๐ (บาท)			
๑	สงเคราะห์ผู้ด้อยโอกาสและผู้ยากไร้	- เพื่อช่วยเหลือและสงเคราะห์ผู้ด้อยโอกาสในเขตตำบลเมืองเตา	- ผู้ด้อยโอกาสและผู้ยากไร้ในตำบลเมืองเตา	๑๒,๐๐๐ อบต. เมืองเตา	๑๒,๐๐๐ อบต. เมืองเตา	๑๒,๐๐๐ อบต. เมืองเตา	๑๒,๐๐๐ อบต. เมืองเตา	๑๒,๐๐๐ อบต. เมืองเตา	จำนวนผู้ด้อยโอกาสและผู้ยากไร้ได้รับการสงเคราะห์	- ผู้ด้อยโอกาสและผู้ยากไร้มีคุณภาพชีวิตดีขึ้น	กองสวัสดิการสังคม
จำนวน ๑ โครงการ				๑๒,๐๐๐	๑๒,๐๐๐	๑๒,๐๐๐	๑๒,๐๐๐	๑๒,๐๐๐			

รายละเอียดโครงการพัฒนา
แผนพัฒนาท้องถิ่น (พ.ศ.๒๕๖๖ - ๒๕๗๐) แก้ไข ครั้งที่ ๑/๒๕๖๗
องค์การบริหารส่วนตำบลเมืองเตา อำเภอพยุหะภูมิพิสัย จังหวัดมหาสารคาม

- ก. ยุทธศาสตร์ชาติ ๒๐ ปี : ยุทธศาสตร์ที่ ๔ ด้านการสร้างโอกาสความเสมอภาคและเท่าเทียมกันทางสังคม
- ข. แผนพัฒนาเศรษฐกิจฯ ฉบับที่ ๑๓ : หมายความว่า ๙ ไทยมีความยากจนข้ามรุ่นลดลง และมีความคุ้มครองทางสังคมที่เพียงพอ เหมาะสม
- ค. Sustainable Development Goals: SDGs : เป้าหมายที่ ๑ คริวเรือนที่มีแนวโน้มกลายเป็นครัวเรือนยากจนข้ามรุ่น มีโอกาสในการเลื่อนสถานะทางเศรษฐกิจและสังคม จนสามารถหลุดพ้นจากความยากจนได้อย่างยั่งยืน และเป้าหมายที่ ๒ คนทุกช่วงวัยได้รับความคุ้มครองทางสังคมที่เพียงพอต่อการดำรงชีวิต
- ง. ยุทธศาสตร์จังหวัดที่ ๔ : พัฒนาคุณภาพชีวิตของประชาชน ผู้สังคมมีสุข ภายใต้สิ่งแวดล้อมที่ดี
- จ. ยุทธศาสตร์การพัฒนาขององค์กรปกครองส่วนท้องถิ่นในเขตจังหวัดที่ ๒ : การสร้างความเข้มแข็งของสังคมและชุมชนในท้องถิ่น
๓. ยุทธศาสตร์ที่ ๓ : การพัฒนาคน และสังคม
- ๓.๔ กลยุทธ์ที่ ๔ : ส่งเสริมความเข้มแข็งของชุมชน
- แผนงานสร้างความเข้มแข็งของชุมชน : งานส่งเสริมและสนับสนุนความเข้มแข็งชุมชน

แบบ ผ. ๐๒

ที่	โครงการ	วัตถุประสงค์	เป้าหมาย (ผลผลิตของ โครงการ)	งบประมาณ					ตัวชี้วัด (KPI)	ผลลัพธ์ที่คาดว่าจะได้รับ	หน่วยงานที่รับผิดชอบหลัก
				๒๕๖๖ (บาท)	๒๕๖๗ (บาท)	๒๕๖๘ (บาท)	๒๕๖๙ (บาท)	๒๕๗๐ (บาท)			
๑	โครงการส่งเสริมและพัฒนาศักยภาพสตรีตำบลเมืองเตา	- เพื่อส่งเสริมสนับสนุน พัฒนาศักยภาพและ การดำเนินงานของสตรีตำบลเมืองเตา	- สตรี ผู้นำด้านสตรี และกลุ่มสตรี ในตำบลเมืองเตา - มีการฝึกอบรม จัดกิจกรรมส่งเสริมและพัฒนาการดำเนินงานของสตรีอย่างน้อยปีละ 1 กิจกรรม/โครงการ	๓๐,๐๐๐ อบต.เมืองเตา	๓๐,๐๐๐ อบต.เมืองเตา	๓๐,๐๐๐ อบต.เมืองเตา	๓๐,๐๐๐ อบต.เมืองเตา	๓๐,๐๐๐ อบต.เมืองเตา	จำนวนผู้เข้าร่วมกิจกรรม/ โครงการ	- มีการดำเนินการส่งเสริมสนับสนุน ให้มี การฝึกอบรมให้ความรู้ มีกิจกรรมที่มีความหลากหลายของประเภทกิจกรรม เพื่อการพัฒนา ศักยภาพสตรี	กองสวัสดิการสังคม

๒	โครงการส่งเสริมกิจกรรมศูนย์พัฒนาครอบครัว	<ul style="list-style-type: none"> - เพื่อสร้างความรักความเข้าใจและความสัมพันธ์ที่ดีระหว่างสมาชิกในครอบครัว - เพื่อให้สมาชิกในครอบครัวได้ตระหนักถึงความสำคัญของสถาบันครอบครัว - เพื่อส่งเสริมการมีส่วนร่วมรับผิดชอบต่อสังคม เพื่อจะได้ไม่สร้างปัญหาให้กับตนเอง ครอบครัว และสังคม 	<ul style="list-style-type: none"> - สมาชิกครอบครัวในตำบลเมืองเตา ทุกประเภท เช่น ครอบครัวเดี่ยว ครอบครัวขยาย ฯลฯ 	๓๐,๐๐๐ อบต.เมืองเตา	๓๐,๐๐๐ อบต.เมืองเตา	๓๐,๐๐๐ อบต.เมืองเตา	๓๐,๐๐๐ อบต.เมืองเตา	๓๐,๐๐๐ อบต.เมืองเตา	จำนวนผู้เข้าร่วมกิจกรรม/โครงการ	<ul style="list-style-type: none"> - สมาชิกครอบครัว ได้รับความรู้และเข้าใจในบทบาทหน้าที่ ความรู้ เรื่อง ความสำคัญของครอบครัวและได้ทำกิจกรรมสร้างความสัมพันธ์ร่วมกัน - สมาชิกครอบครัว เห็นความสำคัญของสถาบันครอบครัว มีการแสดงบทบาทหน้าที่ของการเป็นสมาชิกครอบครัวที่ดี มีการสื่อสารและใช้เวลา ร่วมกันมากขึ้น 	กองสวัสดิการสังคม
๓	โครงการฝึกอบรมอาชีพผู้พิการ	<ul style="list-style-type: none"> - เพื่อส่งเสริมสนับสนุนและพัฒนาการอาชีพของผู้พิการในตำบลเมืองเตา - เพื่อยกระดับและพัฒนาคุณภาพชีวิตของคนพิการในตำบลเมืองเตา 	<ul style="list-style-type: none"> - ผู้พิการและผู้ดูแลคนพิการในตำบล เมืองเตา 	๓๐,๐๐๐ อบต.เมืองเตา	๓๐,๐๐๐ อบต.เมืองเตา	๓๐,๐๐๐ อบต.เมืองเตา	๓๐,๐๐๐ อบต.เมืองเตา	๓๐,๐๐๐ อบต.เมืองเตา	จำนวนผู้เข้าร่วมกิจกรรม/โครงการ	<ul style="list-style-type: none"> - ผู้พิการและผู้ดูแล เกิดการพัฒนาศักยภาพ ด้านการผลิต การตลาดและการบริหารจัดการ - ผู้พิการในตำบลเมืองเตามีอาชีพ และเพิ่มรายได้ให้แก่ครอบครัว 	กองสวัสดิการสังคม

ที่	โครงการ	วัตถุประสงค์	เป้าหมาย (ผลผลิตของ โครงการ)	งบประมาณ					ตัวชี้วัด (KPI)	ผลลัพธ์ที่คาดว่าจะได้รับ	หน่วยงานที่รับผิดชอบหลัก
				๒๕๖๖ (บาท)	๒๕๖๗ (บาท)	๒๕๖๘ (บาท)	๒๕๖๙ (บาท)	๒๕๗๐ (บาท)			
๔	โครงการส่งเสริมและพัฒนาผลิตภัณฑ์ชุมชน	<ul style="list-style-type: none"> - เพื่อส่งเสริมและถ่ายทอดความรู้ด้าน การพัฒนาผลิตภัณฑ์และการบรรจุภัณฑ์เพื่อเพิ่มมูลค่าของสินค้า - เพื่อส่งเสริมและพัฒนายกระดับมาตรฐานสินค้าชุมชน - เพื่อส่งเสริมอาชีพและรายได้ให้แก่ประชาชน 	<ul style="list-style-type: none"> - กลุ่มอาชีพ กลุ่มสตรี กลุ่มเกษตรกร และประชาชนในตำบลเมืองเตา - มีการจัดกิจกรรม/โครงการ ฝึกอบรม พัฒนาผลิตภัณฑ์ บรรจุภัณฑ์ การส่งเสริมและพัฒนายกระดับมาตรฐานสินค้าชุมชนอย่างน้อยปีละ๑ กิจกรรม/โครงการ 	๔๐,๐๐๐ อบต.เมืองเตา	๔๐,๐๐๐ อบต.เมืองเตา	๔๐,๐๐๐ อบต.เมืองเตา	๔๐,๐๐๐ อบต.เมืองเตา	๔๐,๐๐๐ อบต.เมืองเตา	จำนวนผู้เข้าร่วมกิจกรรม/ โครงการ	<ul style="list-style-type: none"> - ประชาชนและกลุ่มอาชีพสามารถพัฒนาสินค้า OTOP หรือสินค้าชุมชน ให้มีคุณภาพ มีการพัฒนาสินค้าและบรรจุภัณฑ์ในรูปแบบที่หลากหลาย - กลุ่มอาชีพสามารถพัฒนา มาตรฐานของบรรจุภัณฑ์และผลิตภัณฑ์ชุมชนให้มีมูลค่าเพิ่ม 	กองสวัสดิการสังคม
๕	โครงการจัดทำสื่อประชาสัมพันธ์กลุ่มอาชีพและผลิตภัณฑ์สินค้าชุมชน	<ul style="list-style-type: none"> เพื่อเป็นการส่งเสริมด้านการตลาดแก่กลุ่มอาชีพ และผลิตภัณฑ์สินค้าชุมชนในตำบลเมืองเตา 	<ul style="list-style-type: none"> - กลุ่มอาชีพ กลุ่มสตรี กลุ่มเกษตรกร และผลิตภัณฑ์สินค้าชุมชน ฯลฯ 	๕,๐๐๐ อบต. เมืองเตา	๕,๐๐๐ อบต. เมืองเตา	๕,๐๐๐ อบต. เมืองเตา	๕,๐๐๐ อบต. เมืองเตา	๕,๐๐๐ อบต. เมืองเตา	ประเภทสื่อประชาสัมพันธ์ กลุ่มอาชีพ และผลิตภัณฑ์ชุมชน เช่น สื่อดิจิทัล เพจ เว็บไซต์ facebook แผ่นพับ โปสเตอร์ วีดิทัศน์ฯลฯ	<ul style="list-style-type: none"> สร้างโอกาสการเข้าถึงด้านการตลาด ส่งเสริมพัฒนาเครือข่ายการผลิตการตลาด 	กองสวัสดิการสังคม

ที่	โครงการ	วัตถุประสงค์	เป้าหมาย (ผลผลิตของ โครงการ)	งบประมาณ					ตัวชี้วัด (KPI)	ผลลัพธ์ที่คาดว่าจะ ได้รับ	หน่วยงานที่ รับผิดชอบหลัก
				๒๕๖๖ (บาท)	๒๕๖๗ (บาท)	๒๕๖๘ (บาท)	๒๕๖๙ (บาท)	๒๕๗๐ (บาท)			
๖	โครงการพัฒนาคุณภาพ ชีวิตผู้สูงอายุ	- เพื่อให้ผู้สูงอายุมีความรู้ความเข้าใจในการดูแลสุขภาพอนามัยในทุกด้าน - เพื่อพัฒนาความรู้และทักษะต่างๆ รวมถึงอาชีพให้แก่ผู้สูงอายุ เพื่อให้สามารถนำไปเป็นอาชีพเสริมก่อให้เกิดรายได้ต่อครอบครัว - เพื่อให้ผู้สูงอายุอยู่อย่างมีความสุข	- ผู้สูงอายุทั้ง ๒๖ หมู่บ้านในตำบลเมืองเตา	๑๔๐,๐๐๐ อบต. เมืองเตา	๑๔๐,๐๐๐ อบต. เมืองเตา	๑๔๐,๐๐๐ อบต. เมืองเตา	๑๔๐,๐๐๐ อบต. เมืองเตา	๑๔๐,๐๐๐ อบต. เมืองเตา	จำนวนผู้เข้าร่วมกิจกรรม/ โครงการ	มีความรู้ความเข้าใจในการดูแลสุขภาพอนามัยของตนเองทุกด้าน ให้แข็งแรงเพื่อดำรงอยู่ในสังคมอย่างมีคุณค่า - มีความรู้และมีทักษะที่สามารถนำไปประกอบอาชีพเสริมและอาชีพหลักได้	กองสวัสดิการสังคม
๗	อุดหนุนโครงการหนึ่งตำบลหนึ่งผลิตภัณฑ์ (Otop)	อุดหนุนโครงการหนึ่งตำบลหนึ่งผลิตภัณฑ์ (Otop)	- ประชาชน กลุ่มอาชีพ ได้จำหน่ายและประชาสัมพันธ์สินค้า Otop ตำบลเมืองเตา อุดหนุนอำเภอพยัคฆภูมิพิสัย	๓๐,๐๐๐ อบต. เมืองเตา	๓๐,๐๐๐ อบต. เมืองเตา	๓๐,๐๐๐ อบต. เมืองเตา	๓๐,๐๐๐ อบต. เมืองเตา	๓๐,๐๐๐ อบต. เมืองเตา	สินค้า Otop ตำบลเมืองเตา เป็นที่รู้แพร่หลาย	- ประชาชนมีอาชีพเสริม เพิ่มรายได้หลังฤดูทำนา - สร้างเครือข่ายกลุ่มอาชีพต่างๆ - กลุ่มอาชีพมีช่องทางจำหน่ายสินค้าเพิ่มขึ้น	กองสวัสดิการสังคม

ที่	โครงการ	วัตถุประสงค์	เป้าหมาย (ผลผลิตของ โครงการ)	งบประมาณ					ตัวชี้วัด (KPI)	ผลลัพธ์ที่คาดว่าจะ ได้รับ	หน่วยงานที่ รับผิดชอบหลัก
				๒๕๖๖ (บาท)	๒๕๖๗ (บาท)	๒๕๖๘ (บาท)	๒๕๖๙ (บาท)	๒๕๗๐ (บาท)			
๘	โครงการหนึ่งตำบล หนึ่งผลิตภัณฑ์ (Otop)	<ul style="list-style-type: none"> - เพื่อส่งเสริมสนับสนุนสินค้าผลิตภัณฑ์ชุมชนท้องถิ่นให้เป็นที่รู้จักอย่างแพร่หลาย ขยายช่องทาง การจำหน่ายผลิตภัณฑ์ให้มากขึ้น - เพื่อสร้างงานสร้างอาชีพ เพิ่มรายได้ให้กับประชาชน - เพื่อเกิดการประสานงาน สร้างความสามัคคีและสมานฉันท์ของคนในชุมชนและอำเภอพยัคฆภูมิพิสัย 	- ประชาชน กลุ่มอาชีพ ได้จำหน่ายและประชาสัมพันธ์สินค้าOtop ตำบลเมืองเตา	๑๔๐,๐๐๐ อบต. เมืองเตา	๑๔๐,๐๐๐ อบต. เมืองเตา	๑๔๐,๐๐๐ อบต. เมืองเตา	๑๔๐,๐๐๐ อบต. เมืองเตา	๑๔๐,๐๐๐ อบต. เมืองเตา	<ul style="list-style-type: none"> - จำนวนผู้เข้าร่วมกิจกรรม/โครงการ -สินค้า Otop ตำบลเมืองเตาเป็นที่รู้จักแพร่หลาย 	<ul style="list-style-type: none"> - ประชาชนมีอาชีพเสริม เพิ่มรายได้ หลังฤดูทำนา - สร้างเครือข่ายกลุ่มอาชีพต่างๆ - กลุ่มอาชีพมีช่องทางจำหน่ายสินค้าเพิ่มขึ้น 	กองสวัสดิการสังคม
๙	โครงการฝึกอบรมอาชีพ ประชาชนตำบลเมืองเตา	<ul style="list-style-type: none"> - เพื่อส่งเสริมสนับสนุนและพัฒนาการดำเนินงานของประชาชนและกลุ่มอาชีพในตำบลเมืองเตา 	- กลุ่มอาชีพ กลุ่มเกษตรกร ,กลุ่มสหกิจ ประชาชน ฯลฯ ในตำบลเมืองเตา มีการฝึกอบรม/ศึกษาดูงาน จัดกิจกรรมส่งเสริมและพัฒนา กลุ่มอาชีพ	๕๐,๐๐๐ อบต. เมืองเตา	๕๐,๐๐๐ อบต. เมืองเตา	๕๐,๐๐๐ อบต. เมืองเตา	๕๐,๐๐๐ อบต. เมืองเตา	๕๐,๐๐๐ อบต. เมืองเตา	จำนวนผู้เข้าร่วม กิจกรรม/ โครงการ	- กลุ่มอาชีพ และกลุ่มวิสาหกิจ ประชาชน ฯลฯ เกิดการพัฒนา ศักยภาพด้าน การผลิต การตลาดและการบริหารจัดการ	กองสวัสดิการสังคม

		เพื่อยกระดับและ พัฒนาคุณภาพชีวิต ของประชาชนใน ตำบล เมืองเตา	ประชาชน อย่างน้อย ปี ละ ๑ กิจกรรม/ โครงการ								- ประชาชนในต. เมืองเตามีอาชีพ และเพิ่มรายได้ ให้แก่ครอบครัว - ประชาชนในต. เมืองเตามีอาชีพ และเพิ่มรายได้ ให้แก่ครอบครัว	
จำนวน ๙ โครงการ				๔๙๕,๐๐๐	๔๙๕,๐๐๐	๔๙๕,๐๐๐	๔๙๕,๐๐๐	๔๙๕,๐๐๐				

รายละเอียดโครงการพัฒนา
แผนพัฒนาท้องถิ่น (พ.ศ.๒๕๖๖ - ๒๕๗๐) แก้ไข ครั้งที่ ๑/๒๕๖๗
องค์การบริหารองค์ตำบลเมืองเตา อำเภอพยุหะคีรี จังหวัดมหาสารคาม

- ก. ศาสน์ชาติ ๒๐ ปี : ยุทธศาสตร์ที่ ๓ การพัฒนาและเสริมสร้างศักยภาพคน
- ข. แผนพัฒนาเศรษฐกิจฯ ฉบับที่ ๑๓ : หมายความว่า ๑๒ ไทยมีกำลังคนสมรรถนะสูง มุ่งเรียนรู้อย่างต่อเนื่อง ตอบโจทย์การพัฒนาแห่งอนาคต
- ค. Sustainable Development Goals: SDGs : เป้าหมายที่ ๑ คนไทยได้รับการพัฒนาอย่างเต็มศักยภาพในทุกช่วงวัย มีสมรรถนะที่จำเป็นสำหรับโลกยุคใหม่ มีคุณลักษณะตามบรรทัดฐานที่ดีของสังคม มีคุณธรรมจริยธรรม และมีภูมิคุ้มกันต่อการเปลี่ยนแปลงอย่างพลิกโฉมฉบับพลันของโลก สามารถดำรงชีวิตร่วมกันในสังคมได้อย่างสงบสุข
- ง. ยุทธศาสตร์จังหวัดที่ ๔ : พัฒนาคุณภาพชีวิตของประชาชน สู้สังคมมีสุข ภายใต้สิ่งแวดล้อมที่ดี
- จ. ยุทธศาสตร์การพัฒนาขององค์กรปกครองส่วนท้องถิ่นในเขตจังหวัดที่ ๑ : การจัดการศึกษาและสร้างสังคมแห่งการเรียนรู้ในท้องถิ่น
๑. ยุทธศาสตร์ที่ ๔ : การพัฒนาทางการศึกษา ศาสนา วัฒนธรรม
- ๔.๑ กลยุทธ์ที่ ๑ : ส่งเสริมการศึกษา

แบบ ผ. ๐๒

(๑) แผนงานการศึกษา : บริหารงานทั่วไปเกี่ยวกับการศึกษา

ที่	โครงการ	วัตถุประสงค์	เป้าหมาย (ผลผลิตของ โครงการ)	งบประมาณ					ตัวชี้วัด (KPI)	ผลลัพธ์ที่ คาดว่าจะ ได้รับ	หน่วยงาน ที่ รับผิดชอบ หลัก
				๒๕๖๖ (บาท)	๒๕๖๗ (บาท)	๒๕๖๘ (บาท)	๒๕๖๙ (บาท)	๒๕๗๐ (บาท)			
๑	โครงการพัฒนาบุคลากรทางการศึกษาและคณะกรรมการการศึกษาเข้ารับการฝึกอบรม	เพื่อจัดฝึกอบรมให้กับบุคลากรทางการศึกษาและคณะกรรมการการศึกษา	บุคลากรทางการศึกษา อบต.เมืองเตา และ คณะกรรมการสถานศึกษา	๑๐๐,๐๐๐ อบต. เมืองเตา	๑๐๐,๐๐๐ อบต. เมืองเตา	๑๐๐,๐๐๐ อบต. เมืองเตา	๑๐๐,๐๐๐ อบต. เมืองเตา	๑๐๐,๐๐๐ อบต. เมืองเตา	ร้อยละ ๘๐ บุคลากรมีความรู้เพิ่มขึ้น	เพื่อส่งเสริมให้บุคลากรมีความรู้เพิ่มมากขึ้น	กองการศึกษา
๒	โครงการปรับปรุงที่อ่านหนังสือพิมพ์ประจำหมู่บ้าน	เพื่อจ้างเหมาปรับปรุงที่อ่านหนังสือพิมพ์ประจำหมู่บ้าน	๒๖ แห่ง	๒๖๐,๐๐๐ อบต. เมืองเตา	๒๖๐,๐๐๐ อบต. เมืองเตา	๒๖๐,๐๐๐ อบต. เมืองเตา	๒๖๐,๐๐๐ อบต. เมืองเตา	๒๖๐,๐๐๐ อบต. เมืองเตา	ร้อยละ ๗๐ ประชาชนมีที่อ่านหนังสือพิมพ์ประจำหมู่บ้าน	ประชาชนมีที่อ่านหนังสือพิมพ์ประจำหมู่บ้าน	กองการศึกษา

ที่	โครงการ	วัตถุประสงค์	เป้าหมาย (ผลผลิตของ โครงการ)	งบประมาณ					ตัวชี้วัด (KPI)	ผลลัพธ์ที่ คาดว่าจะ ได้รับ	หน่วยงาน ที่ รับผิดชอบ หลักหลัก
				๒๕๖๖ (บาท)	๒๕๖๗ (บาท)	๒๕๖๘ (บาท)	๒๕๖๙ (บาท)	๒๕๗๐ (บาท)			
๓	โครงการจัดซื้อหนังสือพิมพ์ประจำหมู่บ้าน	เพื่อจัดซื้อหนังสือพิมพ์	๒๖ แห่ง	๙๓,๖๐๐ อบต. เมืองเตา	๙๓,๖๐๐ อบต. เมืองเตา	๙๓,๖๐๐ อบต. เมืองเตา	๙๓,๖๐๐ อบต. เมืองเตา	๙๓,๖๐๐ อบต. เมืองเตา	ร้อยละ๗๐ หมู่บ้านมี หนังสือพิมพ์ ใช้	ประชาชน ในหมู่บ้านมี หนังสือพิมพ์ ในหมู่บ้าน	กองการศึกษา
๔	โครงการจัดหาอุปกรณ์งานบ้านงานครัวศูนย์พัฒนาเด็กเล็ก	เพื่อจัดซื้ออุปกรณ์งานบ้านงานครัวศูนย์พัฒนาเด็กเล็ก	ศูนย์พัฒนาเด็กเล็กทั้ง ๕ ศูนย์	๕๐,๐๐๐ อบต. เมืองเตา	๕๐,๐๐๐ อบต. เมืองเตา	๕๐,๐๐๐ อบต. เมืองเตา	๕๐,๐๐๐ อบต. เมืองเตา	๕๐,๐๐๐ อบต. เมืองเตา	ร้อยละ ๗๐ ศูนย์พัฒนา เด็กเล็กมี เครื่องครัว ใช้	ศูนย์พัฒนา เด็กเล็กมี เครื่องครัว ใช้	กองการศึกษา
๕	โครงการศึกษาดูงานด้านการศึกษาศึกษา	เพื่อศึกษาดูงานด้านการศึกษาศึกษา	คณะกรรมการศูนย์พัฒนาเด็กเล็กในเขตตำบลเมืองเตา	๑๕๐,๐๐๐ อบต. เมืองเตา	๑๕๐,๐๐๐ อบต. เมืองเตา	๑๕๐,๐๐๐ อบต. เมืองเตา	๑๕๐,๐๐๐ อบต. เมืองเตา	๑๕๐,๐๐๐ อบต. เมืองเตา	ร้อยละ๘๐ มีความรู้ เพิ่ม จาก การศึกษา	บุคลากรมี ความรู้จาก การศึกษาดู งานและ ได้รับ ประสบการณ์ ตรง	กองการศึกษา
๖	โครงการพัฒนาห้องสมุดให้มีชีวิต	เพื่อจัดซื้อหนังสือและอุปกรณ์ในการพัฒนาห้องสมุด	โรงเรียนในเขตพื้นที่ตำบลเมืองเตาและเยาวชนในเขตพื้นที่เมืองเตา	๑๕๐,๐๐๐ อบต. เมืองเตา	๑๕๐,๐๐๐ อบต. เมืองเตา	๑๕๐,๐๐๐ อบต. เมืองเตา	๑๕๐,๐๐๐ อบต. เมืองเตา	๑๕๐,๐๐๐ อบต. เมืองเตา	ร้อยละ๗๐ มีห้องสมุดที่ ทันสมัย	เพื่อส่งเสริม ให้เด็กและ เยาวชนมี ห้องสมุดที่ ทันสมัยและ เจริญด้าน เทคโนโลยี	กองการศึกษา
จำนวน ๖ โครงการ				๘๐๓,๖๐๐	๘๐๓,๖๐๐	๘๐๓,๖๐๐	๘๐๓,๖๐๐	๘๐๓,๖๐๐			

รายละเอียดโครงการพัฒนา
แผนพัฒนาท้องถิ่น (พ.ศ.๒๕๖๖ - ๒๕๗๐) แก้ไข ครั้งที่ ๑/๒๕๖๗
องค์การบริหารองค์ตำบลเมืองเตา อำเภอพยุหะคีรี จังหวัดมหาสารคาม

- ก. ศาสตราจารย์ ๒๐ ปี : ยุทธศาสตร์ที่ ๓ การพัฒนาและเสริมสร้างศักยภาพคน
- ข. แผนพัฒนาเศรษฐกิจฯ ฉบับที่ ๑๓ : หมายความว่า ๑๒ ไทยมีกำลังคนสมรรถนะสูง มุ่งเรียนรู้อย่างต่อเนื่อง ตอบโจทย์การพัฒนาแห่งอนาคต
- ค. Sustainable Development Goals: SDGs : เป้าหมายที่ ๑ คนไทยได้รับการพัฒนาอย่างเต็มศักยภาพในทุกช่วงวัย มีสมรรถนะที่จำเป็นสำหรับโลกยุคใหม่ มีคุณลักษณะตามบรรทัดฐานที่ดีของสังคม มีคุณธรรมจริยธรรม และมีภูมิคุ้มกันต่อการเปลี่ยนแปลงอย่างพลิกโฉมฉบับพลันของโลก สามารถดำรงชีวิตร่วมกันในสังคมได้อย่างสงบสุข
- ง. ยุทธศาสตร์จังหวัดที่ ๔ : พัฒนาคุณภาพชีวิตของประชาชน สู่สังคมมีสุข ภายใต้สิ่งแวดล้อมที่ดี
- จ. ยุทธศาสตร์การพัฒนาขององค์กรปกครองส่วนท้องถิ่นในเขตจังหวัดที่ ๑ : การจัดการศึกษาและสร้างสังคมแห่งการเรียนรู้ในท้องถิ่น
๒. ยุทธศาสตร์ที่ ๔ : การพัฒนาทางการศึกษา ศาสนา วัฒนธรรม
- ๔.๑ กลยุทธ์ที่ ๑ : ส่งเสริมการศึกษา

แบบ ผ. ๐๒

แผนงานการศึกษา : งานระดับก่อนวัยเรียนและประถมศึกษา

ที่	โครงการ	วัตถุประสงค์	เป้าหมาย (ผลผลิตของ โครงการ)	งบประมาณ					ตัวชี้วัด (KPI)	ผลลัพธ์ที่คาดว่าจะได้รับ	หน่วยงานที่รับผิดชอบหลัก
				๒๕๖๖ (บาท)	๒๕๖๗ (บาท)	๒๕๖๘ (บาท)	๒๕๖๙ (บาท)	๒๕๗๐ (บาท)			
๑	โครงการอาหารกลางวัน	เพื่อจ้ำงเหมาะจัดทำอาหารกลางวัน	โรงเรียนทั้ง ๔ โรงเรียน(สพฐ.) ศูนย์พัฒนาเด็กเล็ก ทั้ง ๕ ศูนย์	๒,๖๔๙,๖๐๐ อบต. เมืองเตา	๒,๖๔๙,๖๐๐ อบต. เมืองเตา	๒,๖๔๙,๖๐๐ อบต. เมืองเตา	๒,๖๔๙,๖๐๐ อบต. เมืองเตา	๒,๖๔๙,๖๐๐ อบต. เมืองเตา	ร้อยละ ๑๐๐เด็กได้รับประทานอาหารกลางวัน	เด็กได้รับประทานอาหารกลางวันอย่างทั่วถึง	กองการศึกษา
๒	โครงการอาหารเสริม(นม)	เพื่อจัดซื้ออาหารเสริมนม	โรงเรียนทั้ง ๔ โรงเรียน(สพฐ.) ศูนย์พัฒนาเด็กเล็ก	๑,๗๘๐,๐๖๒ อบต. เมืองเตา	๑,๗๘๐,๐๖๒ อบต. เมืองเตา	๑,๗๘๐,๐๖๒ อบต. เมืองเตา	๑,๗๘๐,๐๖๒ อบต. เมืองเตา	๑,๗๘๐,๐๖๒ อบต. เมืองเตา	ร้อยละ ๑๐๐เด็กได้ดื่มนมอย่างทั่วถึง	เด็กได้ดื่มนมอย่างทั่วถึงมีสุขภาพที่สมบูรณ์และมีพัฒนาการที่ดีเลิศ	กองการศึกษา

ที่	โครงการ	วัตถุประสงค์	เป้าหมาย (ผลผลิตของ โครงการ)	งบประมาณ					ตัวชี้วัด (KPI)	ผลลัพธ์ที่คาดว่าจะได้รับ	หน่วยงานที่รับผิดชอบหลัก
				๒๕๖๖ (บาท)	๒๕๖๗ (บาท)	๒๕๖๘ (บาท)	๒๕๖๙ (บาท)	๒๕๗๐ (บาท)			
				ทั้ง ๕ ศูนย์							
๓	โครงการปรับปรุงภูมิทัศน์ ศูนย์พัฒนาเด็กเล็ก	เพื่อจ้างเหมา ปรับปรุงภูมิทัศน์ ศูนย์พัฒนาเด็กเล็ก	ศูนย์พัฒนา เด็กเล็ก ทั้ง ๕ ศูนย์	๕๐๐,๐๐๐ อบต. เมืองเตา	๕๐๐,๐๐๐ อบต. เมืองเตา	๕๐๐,๐๐๐ อบต. เมืองเตา	๕๐๐,๐๐๐ อบต. เมืองเตา	๕๐๐, ๐๐๐ อบต. เมือง เตา	ร้อยละ ๗๐ ศูนย์พัฒนาเด็ก เล็กได้รับการ พัฒนา ร้อยละ ๗๐ ศูนย์พัฒนาเด็ก เล็กได้รับการ พัฒนา	ศูนย์พัฒนาเด็ก เล็กได้รับการ พัฒนาให้เป็นศูนย์ เด็กเล็กนำอยู่ตาม มาตรฐาน	กอง การศึกษา
๔	โครงการวันเด็กแห่งชาติ	เพื่อจัดกิจกรรมวัน เด็กแห่งชาติ	เด็กทุกคนใน เขตพื้นที่ ตำบล เมืองเตา	๑๓๐,๐๐๐ อบต. เมืองเตา	๑๓๐,๐๐๐ อบต. เมืองเตา	๑๓๐,๐๐๐ อบต. เมืองเตา	๑๓๐,๐๐๐ อบต. เมืองเตา	๑๓๐, ๐๐๐ อบต. เมือง เตา	ร้อยละ ๘๐เด็ก ในพื้นที่ตำบล เมืองเตาได้เข้า ร่วมกิจกรรม	เด็กในพื้นที่ ตำบลเมืองเตา ได้เข้าร่วม กิจกรรม	กอง การศึกษา
๕	โครงการสร้างสนามเด็กเล่น กลางแจ้งศูนย์พัฒนาเด็กเล็กหรือ จัดซื้อเครื่องเล่นกลางแจ้ง	เพื่อจ้างเหมา ก่อสร้างสนามเด็ก เล่นกลางแจ้งหรือ จัดซื้อเครื่องเล่น กลางแจ้ง	ศูนย์พัฒนา เด็กเล่นทั้ง ๕ ศูนย์	๗๕๐,๐๐๐ อบต. เมืองเตา	๗๕๐,๐๐๐ อบต. เมืองเตา	๗๕๐,๐๐๐ อบต. เมืองเตา	๗๕๐,๐๐๐ อบต. เมืองเตา	๗๕๐, ๐๐๐ อบต. เมือง เตา	ร้อยละ ๗๐ เด็กมีสนามเด็ก เล่นกลางแจ้ง	เพื่อให้เด็กมีสนาม เด็กเล่นกลางแจ้ง หรือ เครื่องเล่น กลางแจ้งที่ได้ มาตรฐาน	กอง การศึกษา
๖	โครงการเข้าค่ายวิชาการทาง การศึกษา	เพื่อจัดกิจกรรมทาง วิชาการให้เด็ก นักเรียนในเขตพื้นที่ ตำบลเมืองเตา	นักเรียนใน เขตพื้นที่ ตำบล เมืองเตา	๑๕๐,๐๐๐ อบต. เมืองเตา	๑๕๐,๐๐๐ อบต. เมืองเตา	๑๕๐,๐๐๐ อบต. เมืองเตา	๑๕๐,๐๐๐ อบต. เมืองเตา	๑๕๐, ๐๐๐ อบต. เมือง เตา	ร้อยละ ๗๐ นักเรียนมีความรู้ ความเข้าใจ ใน งานวิชาการ	นักเรียนมีความรู้ ความเข้าใจ ใน งานวิชาการ	กอง การศึกษา

ที่	โครงการ	วัตถุประสงค์	เป้าหมาย (ผลผลิตของ โครงการ)	งบประมาณ					ตัวชี้วัด (KPI)	ผลลัพธ์ที่คาดว่าจะได้รับ	หน่วยงานที่รับผิดชอบหลัก
				๒๕๖๖ (บาท)	๒๕๖๗ (บาท)	๒๕๖๘ (บาท)	๒๕๖๙ (บาท)	๒๕๗๐ (บาท)			
๗	โครงการจัดหาวัสดุอุปกรณ์การจัดการเรียนการสอนเป็นรายหัว ศูนย์พัฒนาเด็กเล็ก	เพื่อจัดซื้อวัสดุอุปกรณ์การเรียนการสอน	ศูนย์พัฒนาเด็กเล่นทั้ง ๕ ศูนย์	๒๗๐,๐๐๐ อบต. เมืองเตา	๒๗๐,๐๐๐ อบต. เมืองเตา	๒๗๐,๐๐๐ อบต. เมืองเตา	๒๗๐,๐๐๐ อบต. เมืองเตา	๒๗๐,๐๐๐ อบต. เมืองเตา	ร้อยละ ๑๐๐ เด็กมีวัสดุ อุปกรณ์การ เรียนการสอน	เด็กมีวัสดุ อุปกรณ์การ เรียนการสอนที่ ทันสมัยและ กระตุ้นการ พัฒนาการของ เด็ก	กอง การศึกษา
๘	โครงการส่งเสริมแหล่งการเรียนรู้เพื่อสนับสนุนการเรียนการสอน	เพื่อจัดสร้างแหล่งเรียนรู้	โรงเรียนในเขตพื้นที่ตำบลเมืองเตา	๑๐๐,๐๐๐ อบต. เมืองเตา	๑๐๐,๐๐๐ อบต. เมืองเตา	๑๐๐,๐๐๐ อบต. เมืองเตา	๑๐๐,๐๐๐ อบต. เมืองเตา	๑๐๐,๐๐๐ อบต. เมืองเตา	ร้อยละ ๘๐ เพิ่มกิจกรรม การเรียนการสอน	เพื่อส่งเสริมการจัดกิจกรรมการเรียนการสอน	กอง การศึกษา
๙	โครงการจัดซื้อหนังสือศูนย์พัฒนาเด็กเล็ก	เพื่อส่งเสริมพัฒนาการเด็ก	ศูนย์พัฒนาเด็กเล่นทั้ง ๕ ศูนย์	๒๘,๖๐๐ อบต. เมืองเตา	๒๘,๖๐๐ อบต. เมืองเตา	๒๘,๖๐๐ อบต. เมืองเตา	๒๘,๖๐๐ อบต. เมืองเตา	๒๘,๖๐๐ อบต. เมืองเตา	ร้อยละ ๑๐๐ เด็ก ทั้ง ๕ ศูนย์ พัฒนาเด็กเล็กได้ เสริมพัฒนาการ	เด็ก ทั้ง ๕ ศูนย์ พัฒนาเด็กเล็ก ได้เสริม พัฒนาการ	กอง การศึกษา/ ศูนย์พัฒนา เด็กเล็ก
๑๐	โครงการจัดซื้ออุปกรณ์การเรียน ศูนย์พัฒนาเด็กเล็ก	เพื่อส่งเสริมพัฒนาการเด็ก	ศูนย์พัฒนาเด็กเล่นทั้ง ๕ ศูนย์	๒๘,๖๐๐ อบต. เมืองเตา	๒๘,๖๐๐ อบต. เมืองเตา	๒๘,๖๐๐ อบต. เมืองเตา	๒๘,๖๐๐ อบต. เมืองเตา	๒๘,๖๐๐ อบต. เมืองเตา	ร้อยละ ๑๐๐ เด็ก ทั้ง ๕ ศูนย์พัฒนา เด็กเล็กได้ เสริม พัฒนาการ	เด็ก ทั้ง ๕ ศูนย์ พัฒนาเด็กเล็ก ได้เสริม พัฒนาการ	กอง การศึกษา/ ศูนย์พัฒนา เด็กเล็ก

ที่	โครงการ	วัตถุประสงค์	เป้าหมาย (ผลผลิตของ โครงการ)	งบประมาณ					ตัวชี้วัด (KPI)	ผลลัพธ์ที่คาดว่าจะได้รับ	หน่วยงานที่รับผิดชอบหลัก
				๒๕๖๖ (บาท)	๒๕๖๗ (บาท)	๒๕๖๘ (บาท)	๒๕๖๙ (บาท)	๒๕๗๐ (บาท)			
๑๑	โครงการจัดซื้อเครื่องแบบนักเรียนศูนย์พัฒนาเด็กเล็ก	เพื่อความเป็นระเบียบและส่งเสริมพัฒนาการเด็ก	ศูนย์พัฒนาเด็กเล่นทั้ง ๕ ศูนย์	๔๒,๙๐๐ อบต. เมืองเตา	๔๒,๙๐๐ อบต. เมืองเตา	๔๒,๙๐๐ อบต. เมืองเตา	๔๒,๙๐๐ อบต. เมืองเตา	๔๒,๙๐๐ อบต. เมืองเตา	ร้อยละ ๑๐๐ เด็ก ทั้ง ๕ ศูนย์ ได้รับชุดนักเรียน	เด็ก ทั้ง ๕ ศูนย์ พัฒนาเด็กเล็กมีความเป็นระเบียบ	กองการศึกษา/ศูนย์พัฒนาเด็กเล็ก
๑๒	โครงการจัดกิจกรรมพัฒนาผู้เรียนศูนย์พัฒนาเด็กเล็ก	เพื่อส่งเสริมพัฒนาการเด็ก	ศูนย์พัฒนาเด็กเล่นทั้ง ๕ ศูนย์	๖๑,๔๙๐ อบต. เมืองเตา	๖๑,๔๙๐ อบต. เมืองเตา	๖๑,๔๙๐ อบต. เมืองเตา	๖๑,๔๙๐ อบต. เมืองเตา	๖๑,๔๙๐ อบต. เมืองเตา	ร้อยละ ๑๐๐ เด็ก ทั้ง ๕ ศูนย์ พัฒนาเด็กเล็กได้เสริมพัฒนาการได้เสริมพัฒนาการ	เด็ก ทั้ง ๕ ศูนย์ พัฒนาเด็กเล็กได้เสริมพัฒนาการเด็กครบทั้ง ๔ ด้าน	กองการศึกษา/ศูนย์พัฒนาเด็กเล็ก
๑๓	โครงการพัฒนาศักยภาพสมาชิกสภาเด็กและเยาวชนตำบลเมืองเตา	เพื่อจัดกิจกรรมการพัฒนาทักษะด้านการพัฒนาศักยภาพเด็กและเยาวชน	โรงเรียนในเขตพื้นที่ตำบลเมืองเตาและเยาวชนในเขตพื้นที่เมืองเตา	๓๐,๐๐๐ อบต. เมืองเตา	๓๐,๐๐๐ อบต. เมืองเตา	๓๐,๐๐๐ อบต. เมืองเตา	๓๐,๐๐๐ อบต. เมืองเตา	๓๐,๐๐๐ อบต. เมืองเตา	ร้อยละ ๗๐ เด็ก และเยาวชนให้มีทักษะและคุณภาพชีวิต	เพื่อพัฒนาเด็กและเยาวชนให้มีทักษะและคุณภาพชีวิตและการอยู่ร่วมกันในสังคม	กองการศึกษา
๑๔	โครงการฝึกเตรียมความพร้อมเด็กปฐมวัยเพื่อศึกษาต่อระดับอนุบาล	เพื่อจัดกิจกรรมการพัฒนาทักษะด้านเตรียมความพร้อมเด็ก ศพด.เพื่อศึกษาต่อ	โรงเรียนในเขตพื้นที่ตำบลเมืองเตาและเยาวชนในเขตพื้นที่เมืองเตา	๒๐,๐๐๐ อบต. เมืองเตา	๒๐,๐๐๐ อบต. เมืองเตา	๒๐,๐๐๐ อบต. เมืองเตา	๒๐,๐๐๐ อบต. เมืองเตา	๒๐,๐๐๐ อบต. เมืองเตา	ร้อยละ ๘๐ เด็ก ศพด. มีความรู้เตรียมพร้อม	เพื่อให้เด็กศพด. มีความรู้ความเข้าใจเตรียมพร้อมในการศึกษาระดับที่สูงขึ้น	กองการศึกษา

ที่	โครงการ	วัตถุประสงค์	เป้าหมาย (ผลผลิตของ โครงการ)	งบประมาณ					ตัวชี้วัด (KPI)	ผลลัพธ์ที่คาดว่าจะได้รับ	หน่วยงานที่ รับผิดชอบหลัก
				๒๕๖๖ (บาท)	๒๕๖๗ (บาท)	๒๕๖๘ (บาท)	๒๕๖๙ (บาท)	๒๕๗๐ (บาท)			
๑๕	โครงการเตรียมความพร้อมเข้าสู่ประชาคมอาเซียน	เพื่อจัดกิจกรรมในการสร้างแหล่งเรียนรู้การถ่ายทอดภูมิปัญญาท้องถิ่นและเข้าสู่ประชาคมอาเซียน	ชุมชนในเขตพื้นที่ตำบลเมืองเตา	๑๐๐,๐๐๐ อบต. เมืองเตา	๑๐๐,๐๐๐ อบต. เมืองเตา	๑๐๐,๐๐๐ อบต. เมืองเตา	๑๐๐,๐๐๐ อบต. เมืองเตา	๑๐๐,๐๐๐ อบต. เมืองเตา	ร้อยละ ๗๐ เด็กประชาชนได้เข้าร่วมกิจกรรม	เพื่อส่งเสริมการถ่ายทอดการเรียนรู้ภูมิปัญญาท้องถิ่น	กองการศึกษา
๑๖	โครงการปรับปรุง ศพด. บ้านเมืองเตา ตัดมุ้งลวด บริเวณ อาคารเรียน	เพื่อปรับปรุง ศพด. บ้านเมืองเตา ตัดมุ้งลวดพร้อมติดฝ้า เพดานห้อง บริเวณ อาคารเรียน	ศพด. บ้านเมืองเตา	๕๐,๐๐๐ อบต. เมืองเตา	๕๐,๐๐๐ อบต. เมืองเตา	๕๐,๐๐๐ อบต. เมืองเตา	๕๐,๐๐๐ อบต. เมืองเตา	๕๐,๐๐๐ อบต. เมืองเตา	นักเรียนมีสุขภาพดีขึ้นไม่เป็นโรคไข้เลือดออกร้อยละ ๗๐	นักเรียนมีสุขภาพดีขึ้นไม่เป็นโรคไข้เลือดออก	กองการศึกษา / กองช่าง
๑๗	โครงการสร้างศูนย์พัฒนาเด็กเล็ก	เพื่อก่อสร้างศูนย์พัฒนาเด็กเล็ก	เด็กศูนย์พัฒนาเด็กเล็กในเขตพื้นที่ตำบลเมืองเตา	๒,๐๐๐,๐๐๐ อบต. เมืองเตา	๒,๐๐๐,๐๐๐ อบต. เมืองเตา	๒,๐๐๐,๐๐๐ อบต. เมืองเตา	๒,๐๐๐,๐๐๐ อบต. เมืองเตา	๒,๐๐๐,๐๐๐ อบต. เมืองเตา	ได้ศูนย์พัฒนาเด็กเล็กที่ได้มาตรฐาน	เพื่อให้การดำเนินงานของศูนย์พัฒนาเด็กเล็กได้มาตรฐาน	กองการศึกษา / กองช่าง
จำนวน ๑๗ โครงการ				๑,๔๐๐,๐๐๐	๑,๔๐๐,๐๐๐	๑,๔๐๐,๐๐๐	๑,๔๐๐,๐๐๐	๑,๔๐๐,๐๐๐			

รายละเอียดโครงการพัฒนา
แผนพัฒนาท้องถิ่น (พ.ศ.๒๕๖๖ - ๒๕๗๐) แก้ไข ครั้งที่ ๑/๒๕๖๗
องค์การบริหารองค์ตำบลเมืองเตา อำเภอพยัคฆภูมิพิสัย จังหวัดมหาสารคาม

- ก. ศาสตราชาติ ๒๐ ปี : ยุทธศาสตร์ที่ ๓ การพัฒนาและเสริมสร้างศักยภาพคน
- ข. แผนพัฒนาเศรษฐกิจฯ ฉบับที่ ๑๓ : หมายความว่า ๑๒ ไทยมีกำลังคนสมรรถนะสูง มุ่งเรียนรู้อย่างต่อเนื่อง ตอบโจทย์การพัฒนาแห่งอนาคต
- ค. Sustainable Development Goals: SDGs : เป้าหมายที่ ๑ คนไทยได้รับการพัฒนาอย่างเต็มศักยภาพในทุกช่วงวัย มีสมรรถนะที่จำเป็นสำหรับโลกยุคใหม่ มีคุณลักษณะตามบรรทัดฐานที่ดีของสังคม มีคุณธรรมจริยธรรม และมีภูมิคุ้มกันต่อการเปลี่ยนแปลงอย่างพลิกโฉมฉบับพลันของโลก สามารถดำรงชีวิตร่วมกันในสังคมได้อย่างสงบสุข
- ง. ยุทธศาสตร์จังหวัดที่ ๔ : พัฒนาคุณภาพชีวิตของประชาชน สู้สังคมมีสุข ภายใต้สิ่งแวดล้อมที่ดี
- จ. ยุทธศาสตร์การพัฒนาขององค์กรปกครองส่วนท้องถิ่นในเขตจังหวัดที่ ๑ : การจัดการศึกษาและสร้างสังคมแห่งการเรียนรู้ในท้องถิ่น
- ฉ. ยุทธศาสตร์ที่ ๔ : การพัฒนาทางการศึกษา ศาสนา วัฒนธรรม
- ๔.๑ กลยุทธ์ที่ ๑ : ส่งเสริมการศึกษา

แผนงานการศึกษา : งานการศึกษาไม่กำหนด

แบบ ผ. ๐๒

ที่	โครงการ	วัตถุประสงค์	เป้าหมาย (ผลผลิตของ โครงการ)	งบประมาณ					ตัวชี้วัด (KPI)	ผลลัพธ์ที่คาดว่าจะได้รับ	หน่วยงานที่รับผิดชอบหลัก
				๒๕๖๖ (บาท)	๒๕๖๗ (บาท)	๒๕๖๘ (บาท)	๒๕๖๙ (บาท)	๒๕๗๐ (บาท)			
๑	โครงการแข่งทักษะทางวิชาการ	เพื่อจัดกิจกรรมแข่งทักษะทางวิชาการ	โรงเรียนในเขตพื้นที่ตำบลเมืองเตาและเยาวชนในเขตพื้นที่เมืองเตา	๕๐,๐๐๐ อบต. เมืองเตา	๕๐,๐๐๐ อบต. เมืองเตา	๕๐,๐๐๐ อบต. เมืองเตา	๕๐,๐๐๐ อบต. เมืองเตา	๕๐,๐๐๐ อบต. เมืองเตา	ร้อยละ ๗๐ เด็กและเยาวชนได้แลกเปลี่ยนเรียนรู้	เพื่อส่งเสริมให้เด็กและเยาวชนได้แลกเปลี่ยนเรียนรู้และหาประสบการณ์	กองการศึกษา
จำนวน ๑ โครงการ				๕๐,๐๐๐	๕๐,๐๐๐	๕๐,๐๐๐	๕๐,๐๐๐	๕๐,๐๐๐			

รายละเอียดโครงการพัฒนา
แผนพัฒนาท้องถิ่น (พ.ศ.๒๕๖๖ - ๒๕๗๐) แก้ไข ครั้งที่ ๑/๒๕๖๗
องค์การบริหารองค์ตำบลเมืองเตา อำเภอพยุหะคีรี จังหวัดมหาสารคาม

- ก. ยุทธศาสตร์ชาติ ๒๐ ปี : ยุทธศาสตร์ที่ ๓ การพัฒนาและเสริมสร้างศักยภาพคน
- ข. แผนพัฒนาเศรษฐกิจฯ ฉบับที่ ๑๓ : หมายความว่า ๑๒ ไทยมีกำลังคนสมรรถนะสูง มุ่งเรียนรู้อย่างต่อเนื่อง ตอบโจทย์การพัฒนาแห่งอนาคต
- ค. Sustainable Development Goals: SDGs : เป้าหมายที่ ๑ คนไทยได้รับการพัฒนาอย่างเต็มศักยภาพในทุกช่วงวัย มีสมรรถนะที่จำเป็นสำหรับโลกยุคใหม่ มีคุณลักษณะตามบรรทัดฐานที่ดีของสังคม มีคุณธรรม จริยธรรม และมีภูมิคุ้มกันต่อการเปลี่ยนแปลงอย่างพลิกโฉมฉบับพลันของโลก สามารถดำรงชีวิตร่วมกันในสังคมได้อย่างสงบสุข
- ง. ยุทธศาสตร์จังหวัดที่ ๒ : ส่งเสริมการนำองค์ความรู้ทางภูมิปัญญา เพื่อสร้างมูลค่าเพิ่มให้กับสินค้า บริการ การท่องเที่ยว เชิงประวัติศาสตร์ ศิลปะและวัฒนธรรม และการท่องเที่ยวเชิงสร้างสรรค์
- จ. ยุทธศาสตร์การพัฒนาขององค์กรปกครองส่วนท้องถิ่นในเขตจังหวัดที่ ๓ : การพัฒนาโครงสร้างการผลิตและสร้างความมั่นคงทางเศรษฐกิจในท้องถิ่น
๔. ยุทธศาสตร์ที่ ๔ : การพัฒนาด้านการศึกษา ศาสนา วัฒนธรรม
- ๔.๒ กลยุทธ์ที่ ๒ : ส่งเสริมด้านการศึกษา ศาสนา วัฒนธรรม ประเพณีและภูมิปัญญาท้องถิ่น

(๑) แผนงาน การศาสนาวัฒนธรรมและนันทนาการ

แผนงานการศาสนาวัฒนธรรมและนันทนาการ : งานศาสนาและวัฒนธรรมท้องถิ่น

แบบ ผ. ๐๒

ที่	โครงการ	วัตถุประสงค์	เป้าหมาย (ผลผลิตของ โครงการ)	งบประมาณ					ตัวชี้วัด (KPI)	ผลลัพธ์ที่คาดว่าจะ ได้รับ	หน่วยงานที่ รับผิดชอบหลัก
				๒๕๖๖ (บาท)	๒๕๖๗ (บาท)	๒๕๖๘ (บาท)	๒๕๖๙ (บาท)	๒๕๗๐ (บาท)			
๑	โครงการปฏิบัติธรรมเฉลิมพระเกียรติ	เพื่อสนับสนุนการจัดกิจกรรมปฏิบัติธรรมเฉลิมพระเกียรติ	หมู่ที่ ๑-๒๖	๕๐,๐๐๐ อบต. เมืองเตา	๕๐,๐๐๐ อบต. เมืองเตา	๕๐,๐๐๐ อบต. เมืองเตา	๕๐,๐๐๐ อบต. เมืองเตา	๕๐,๐๐๐ อบต. เมืองเตา	ร้อยละที่เพิ่มด้านการศึกษา	ประชาชนสามารถสืบทอดและรักษาไว้ซึ่งวัฒนธรรมประเพณีอันดีงาม	กองการศึกษา
๒	โครงการส่งเสริมการปฏิบัติธรรม บ้านโนนจาน หมู่ที่ ๒๒	เพื่อจัดกิจกรรมการส่งเสริมการปฏิบัติธรรม บ้านโนนจาน หมู่ที่ ๒๒	บ้านโนนจาน หมู่ที่ ๒๒	๓๐,๐๐๐ อบต. เมืองเตา	๓๐,๐๐๐ อบต. เมืองเตา	๓๐,๐๐๐ อบต. เมืองเตา	๓๐,๐๐๐ อบต. เมืองเตา	๓๐,๐๐๐ อบต. เมืองเตา	ประชาชนมีกิจกรรมในกิจกรรมทางศาสนา ร้อยละ ๗๐	เพื่อส่งเสริมให้ประชาชนมีกิจกรรมทางศาสนา	กองการศึกษา

ที่	โครงการ	วัตถุประสงค์	เป้าหมาย (ผลผลิตของ โครงการ)	งบประมาณ					ตัวชี้วัด (KPI)	ผลลัพธ์ที่คาดว่าจะ ได้รับ	หน่วยงานที่ รับผิดชอบ หลัก
				๒๕๖๖ (บาท)	๒๕๖๗ (บาท)	๒๕๖๘ (บาท)	๒๕๖๙ (บาท)	๒๕๗๐ (บาท)			
๓	โครงการขับเคลื่อนยุทธศาสตร์ วัฒนธรรมไทยสายใยชุมชน	เพื่อจัดกิจกรรมการ ขับเคลื่อน ยุทธศาสตร์ วัฒนธรรมไทย สายใยชุมชน	ชุมชนในเขตพื้นที่ รับผิดชอบหลัก อบต.เมืองเตา	๕๐,๐๐๐ อบต. เมืองเตา	๕๐,๐๐๐ อบต. เมืองเตา	๕๐,๐๐๐ อบต. เมืองเตา	๕๐,๐๐๐ อบต. เมืองเตา	๕๐,๐๐๐ อบต. เมืองเตา	ร้อยละ ๗๐ ประชาชนร่วม สืบทอดและรักษา ไว้ซึ่งวัฒนธรรม ประเพณี	ประชาชนสามารถสืบทอดและรักษาไว้ซึ่งวัฒนธรรมประเพณีอันดีงาม	กอง การศึกษา
๔	โครงการบรรพชาอุปสมบท พระภิกษุสามเณรและบวชศีลจาร ิณีภาคฤดูร้อน (มค๑๐๓๗.๑๖/ว๑๒๙)	๑. เพื่อเฉลิมพระ เกียรติสมเด็จพระ เทพ รัตนราชสุดาฯสยาม บรมราชกุมารี	๒๖ หมู่บ้าน	๒๐,๐๐๐ อบต. เมืองเตา	๒๐,๐๐๐ อบต. เมืองเตา	๒๐,๐๐๐ อบต. เมืองเตา	๒๐,๐๐๐ อบต. เมืองเตา	๒๐,๐๐๐ อบต. เมืองเตา	ร้อยละ๗๐ ประชาชนได้เข้า ร่วมกิจกรรม	เพื่อเฉลิมพระเกียรติสมเด็จพระเทพรัตนราชสุดาฯสยามบรมราชกุมารี	กอง การศึกษา
๕	โครงการบุญบั้งไฟตำบล	เพื่อจัดกิจกรรมบุญ บั้งไฟตำบล	ชุมชนในเขตพื้นที่ รับผิดชอบหลัก อบต.เมืองเตา	๔๐๐,๐๐๐ อบต. เมืองเตา	๔๐๐,๐๐๐ อบต. เมืองเตา	๔๐๐,๐๐๐ อบต. เมืองเตา	๔๐๐,๐๐๐ อบต. เมืองเตา	๔๐๐,๐๐๐ อบต. เมืองเตา	ร้อยละ๗๐ ประชาชนได้สืบทอด ประเพณี วัฒนธรรม	สืบสานประเพณีวัฒนธรรมดั้งเดิมให้คงสืบไป	กอง การศึกษา
๖	โครงการบุญบั้งไฟอำเภอ	เพื่อจัดกิจกรรมบุญ บั้งไฟอำเภอ	อำเภอพยัคฆภูมิ พิสัย	๑๐๐,๐๐๐ อบต. เมืองเตา	๑๐๐,๐๐๐ อบต. เมืองเตา	๑๐๐,๐๐๐ อบต. เมืองเตา	๑๐๐,๐๐๐ อบต. เมืองเตา	๑๐๐,๐๐๐ อบต. เมืองเตา	ร้อยละ๖๐ได้เข้า ร่วมสืบสาน ประเพณี วัฒนธรรม	สืบสานประเพณีวัฒนธรรมดั้งเดิมให้คงสืบไป	กอง การศึกษา อำเภอพยัคฆ ฯ
๗	โครงการทอดเทียนพรรษา	เพื่อจัดกิจกรรมการ ทอดเทียนพรรษา	ชุมชนในเขตพื้นที่ รับผิดชอบหลัก อบต.เมืองเตา	๕๐,๐๐๐ อบต. เมืองเตา	๕๐,๐๐๐ อบต. เมืองเตา	๕๐,๐๐๐ อบต. เมืองเตา	๕๐,๐๐๐ อบต. เมืองเตา	๕๐,๐๐๐ อบต. เมืองเตา	ร้อยละ๗๐ ประชาชนได้สืบทอด ประเพณี วัฒนธรรม	สืบสานประเพณีวัฒนธรรมดั้งเดิมให้คงสืบไป	กอง การศึกษา อำเภอพยัคฆ ฯ

๘	โครงการอุดหนุนงานประเพณี ๒๖ หมู่บ้าน	เพื่อจัดกิจกรรมตาม ประเพณี	ชุมชนในเขตพื้นที่ รับผิดชอบหลัก อบต.เมืองเตา	๑๓๐,๐๐๐ อบต. เมืองเตา	๑๓๐,๐๐๐ อบต. เมืองเตา	๑๓๐,๐๐๐ อบต. เมืองเตา	๑๓๐,๐๐๐ อบต. เมืองเตา	๑๓๐,๐๐๐ อบต. เมืองเตา	ร้อยละ๘๐ ประชาชนได้สืบสานประเพณี วัฒนธรรม	สืบสานประเพณี วัฒนธรรมดั้งเดิมให้คง สืบไป	กอง การศึกษา อำเภอยักษ์ขม ๑
ที่	โครงการ	วัตถุประสงค์	เป้าหมาย (ผลผลิตของ โครงการ)	งบประมาณ					ตัวชี้วัด (KPI)	ผลลัพธ์ที่คาดว่าจะ ได้รับ	หน่วยงานที่ รับผิดชอบ หลัก
				๒๕๖๖ (บาท)	๒๕๖๗ (บาท)	๒๕๖๘ (บาท)	๒๕๖๙ (บาท)	๒๕๗๐ (บาท)			
๙	อุดหนุนโครงการบุญบั้งไฟอำเภอ	เพื่อจัดกิจกรรมบุญ บั้งไฟอำเภอ	อุดหนุนอำเภอ พยัคฆภูมิพิสัย	๒๐,๐๐๐ อบต. เมืองเตา	๒๐,๐๐๐ อบต. เมืองเตา	๒๐,๐๐๐ อบต. เมืองเตา	๒๐,๐๐๐ อบต. เมืองเตา	๒๐,๐๐๐ อบต. เมืองเตา	ร้อยละ๗๐ ประชาชนได้สืบ สานประเพณี วัฒนธรรม	สืบสานประเพณี วัฒนธรรมดั้งเดิมให้คง สืบไป	กอง การศึกษา อำเภอยักษ์ขม ๑
๑๐	โครงการอุดหนุนงานประเพณี ท้องถิ่น เช่น ประเพณีลอย กระทง ประเพณีสงกรานต์ ประเพณีทอดเทียน ฯลฯ หมู่ที่ ๑ - ๒๖	เพื่อรักษาสืบสาน ประเพณีวัฒนธรรม ดั้งเดิมให้คงสืบไป	อุดหนุน หมู่ที่ ๑ - ๒๖	๑๐๐,๐๐๐ อบต. เมืองเตา	๑๐๐,๐๐๐ อบต. เมืองเตา	๑๐๐,๐๐๐ อบต. เมืองเตา	๑๐๐,๐๐๐ อบต. เมืองเตา	๑๐๐,๐๐๐ อบต. เมืองเตา	ร้อยละ๗๐ ประชาชนได้เข้า ร่วมสืบสาน ประเพณี วัฒนธรรม	สืบสานประเพณี วัฒนธรรมดั้งเดิมให้ คงสืบไป	กอง การศึกษา
๑๑	โครงการทอดเทียนพรรษาหมู่ที่ ๓ หมู่ที่ ๒๑	เพื่อจัดกิจกรรมการ ทอดเทียนพรรษา หมู่ที่ ๓ หมู่ที่ ๒๑	อุดหนุน หมู่ที่ ๓ หมู่ที่ ๒๑	๕๐,๐๐๐ อบต. เมืองเตา	๕๐,๐๐๐ อบต. เมืองเตา	๕๐,๐๐๐ อบต. เมืองเตา	๕๐,๐๐๐ อบต. เมืองเตา	๕๐,๐๐๐ อบต. เมืองเตา	ร้อยละที่เพิ่ม ด้านการศึกษา	สืบสานประเพณี วัฒนธรรมดั้งเดิมให้คง สืบไป	กอง การศึกษา อำเภอยักษ์ขม ๑
๑๒	โครงการส่งเสริมประเพณี วัฒนธรรมท้องถิ่นให้แก่อำเภอ พยัคฆภูมิพิสัย	เพื่อสนับสนุนการ ดำเนินงานส่งเสริม ประเพณีวัฒนธรรม ท้องถิ่นให้แก่อำเภอ พยัคฆภูมิพิสัย	อำเภอยักษ์ภูมิ พิสัย	๕๐,๐๐๐ อบต. เมืองเตา	๕๐,๐๐๐ อบต. เมืองเตา	๕๐,๐๐๐ อบต. เมืองเตา	๕๐,๐๐๐ อบต. เมืองเตา	๕๐,๐๐๐ อบต. เมืองเตา	ร้อยละ๗๐ ประชาชนได้สืบ สานประเพณี วัฒนธรรม	สืบสานประเพณี วัฒนธรรมดั้งเดิมให้คง สืบไป	กอง การศึกษา อำเภอยักษ์ขม ๑

๑๓	โครงการอบรมธรรมะ, คุณธรรม, จริยธรรม	เพื่อจัดฝึกอบรม ธรรมะคุณธรรม จริยธรรม	โรงเรียน ,เยาวชน , ประชาชนในเขต รับผิดชอบหลัก ตำบลเมืองเตา	๑๐๐,๐๐๐ อบต. เมืองเตา	๑๐๐,๐๐๐ อบต. เมืองเตา	๑๐๐,๐๐๐ อบต. เมืองเตา	๑๐๐,๐๐๐ อบต. เมืองเตา	๑๐๐,๐๐๐ อบต. เมืองเตา	ร้อยละ๗๐เด็ก, เยาวชน, ประชาชนตำบล เมืองเตา เข้า ร่วมมีคุณธรรม จริยธรรม	เพื่อให้เด็ก,เยาวชน, ประชาชนตำบล เมืองเตา มีคุณธรรม จริยธรรม	กอง การศึกษา
ที่	โครงการ	วัตถุประสงค์	เป้าหมาย (ผลผลิตของ โครงการ)	งบประมาณ					ตัวชี้วัด (KPI)	ผลลัพธ์ที่คาดว่าจะ ได้รับ	หน่วยงานที่ รับผิดชอบ หลัก
				๒๕๖๖ (บาท)	๒๕๖๗ (บาท)	๒๕๖๘ (บาท)	๒๕๖๙ (บาท)	๒๕๗๐ (บาท)			
๑๔	โครงการแหล่งเรียนรู้ภูมิ ปัญญาท้องถิ่น	เพื่อจัดกิจกรรมใน การสร้างแหล่ง เรียนรู้การ ถ่ายทอดภูมิ ปัญญาท้องถิ่น	ชุมชนในเขต พื้นที่ตำบลเมือง เตา	๕๐,๐๐๐ อบต. เมืองเตา	๕๐,๐๐๐ อบต. เมืองเตา	๕๐,๐๐๐ อบต. เมืองเตา	๕๐,๐๐๐ อบต. เมืองเตา	๕๐,๐๐๐ อบต. เมืองเตา	ร้อยละ ๗๐ เด็ก,เยาวชน, ประชาชนตำบล เมืองเตา ถ่ายทอดการ เรียนรู้ภูมิปัญญา ท้องถิ่น	เพื่อส่งเสริมการ ถ่ายทอดการเรียนรู้ ภูมิปัญญาท้องถิ่น	กอง การศึกษา
๑๕	โครงการปรับปรุงศาลเจ้าพ่อ ศรีนครเตา,ศาลเจ้าพ่อศรี สงคราม	เพื่อจ้างเหมา ปรับปรุงศาลเจ้า พ่อศรีนครเตา ,ศาลเจ้าพ่อศรี สงคราม	ศาลเจ้าพ่อศรี นครเตา,ศาลเจ้า พ่อศรีสงคราม	๒๐๐,๐๐๐ อบต. เมืองเตา	๒๐๐,๐๐๐ อบต. เมืองเตา	๒๐๐,๐๐๐ อบต. เมืองเตา	๒๐๐,๐๐๐ อบต. เมืองเตา	๒๐๐,๐๐๐ อบต. เมืองเตา	ร้อยละ๖๐ ประชาชนได้ทำนุ บำรุงรักษาสีงศักดิ์ สิทธิ	เพื่อบำรุงรักษาสีง ศักดิ์สิทธิของ ชาวเมืองเตา	กอง การศึกษา / กองช่าง
จำนวน ๑๕ โครงการ				๑,๔๐๐,๐๐๐	๑,๔๐๐,๐๐๐	๑,๔๐๐,๐๐๐	๑,๔๐๐,๐๐๐	๑,๔๐๐,๐๐๐	-	-	-

รายละเอียดโครงการพัฒนา
แผนพัฒนาท้องถิ่น (พ.ศ.๒๕๖๖ - ๒๕๗๐) แก้ไข ครั้งที่ ๑/๒๕๖๗
องค์การบริหารองค์ตำบลเมืองเตา อำเภอพยุหะคีรี จังหวัดมหาสารคาม

- ก. ศาสตร์ชาติ ๒๐ ปี : ยุทธศาสตร์ที่ ๓ การพัฒนาและเสริมสร้างศักยภาพคน
- ข. แผนพัฒนาเศรษฐกิจ ฉบับที่ ๑๓ : หมายความว่า ๑๒ ไทยมีกำลังคนสมรรถนะสูง มุ่งเรียนรู้อย่างต่อเนื่อง ตอบโจทย์การพัฒนาแห่งอนาคต
- ค. Sustainable Development Goals: SDGs : เป้าหมายที่ ๑ คนไทยได้รับการพัฒนาอย่างเต็มศักยภาพในทุกช่วงวัย มีสมรรถนะที่จำเป็นสำหรับโลกยุคใหม่ มีคุณลักษณะตามบรรทัดฐานที่ดีของสังคม มีคุณธรรม จริยธรรม และมีภูมิคุ้มกันต่อการเปลี่ยนแปลงอย่างพลิกโฉมฉับพลันของโลก สามารถดำรงชีวิตร่วมกันในสังคมได้อย่างสงบสุข
- ง. ยุทธศาสตร์จังหวัดที่ ๒ : ส่งเสริมการนำองค์ความรู้ทางภูมิปัญญา เพื่อสร้างมูลค่าเพิ่มให้กับสินค้า บริการ การท่องเที่ยว เชิงประวัติศาสตร์ ศิลปะและวัฒนธรรม และการท่องเที่ยวเชิงสร้างสรรค์
- จ. ยุทธศาสตร์การพัฒนาขององค์กรปกครองส่วนท้องถิ่นในเขตจังหวัดที่ ๓ : การพัฒนาโครงสร้างการผลิตและสร้างความมั่นคงทางเศรษฐกิจในท้องถิ่น
๔. ยุทธศาสตร์ที่ ๔ : การพัฒนาด้านการศึกษา ศาสนา วัฒนธรรม
- ๔.๑ กลยุทธ์ที่ ๑ : ส่งเสริมการศึกษา
- (๑) แผนงานการศึกษาวัฒนธรรมและนันทนาการ : งานกีฬาและนันทนาการ

แบบ ผ. ๐๒

ที่	โครงการ	วัตถุประสงค์	เป้าหมาย (ผลผลิตของ โครงการ)	งบประมาณ					ตัวชี้วัด (KPI)	ผลลัพธ์ที่คาดว่าจะ ได้รับ	หน่วยงานที่ รับผิดชอบ หลัก
				๒๕๖๖ (บาท)	๒๕๖๗ (บาท)	๒๕๖๘ (บาท)	๒๕๖๙ (บาท)	๒๕๗๐ (บาท)			
๑	โครงการแข่งขันกีฬาต้านยาเสพติดระดับตำบล	เพื่อจัดกิจกรรมการแข่งขันกีฬาภายในตำบลเมืองเตา	เด็กและเยาวชนในเขตพื้นที่ตำบลเมืองเตา	๒๐๐,๐๐๐ อบต. เมืองเตา	๒๐๐,๐๐๐ อบต. เมืองเตา	๒๐๐,๐๐๐ อบต. เมืองเตา	๒๐๐,๐๐๐ อบต. เมืองเตา	๒๐๐,๐๐๐ อบต. เมืองเตา	ร้อยละ ๘๐ ประชาชนเยาวชนชายวัย ๑๕-๒๕ ปี ออกกำลังกายและห่างไกลยาเสพติด	กองการศึกษา	
๒	โครงการแข่งขันกีฬาสีภายในศูนย์	เพื่อจัดกิจกรรมการแข่งขันกีฬาสีภายในศูนย์พัฒนาเด็กเล็ก	เด็กศูนย์พัฒนาเด็ก ทั้ง ๕ ศูนย์	๓๐,๐๐๐ อบต. เมืองเตา	๓๐,๐๐๐ อบต. เมืองเตา	๓๐,๐๐๐ อบต. เมืองเตา	๓๐,๐๐๐ อบต. เมืองเตา	๓๐,๐๐๐ อบต. เมืองเตา	ร้อยละ ๗๐ เด็ก รู้จักการออกกำลังกายและสุขภาพจะแข็งแรง	กองการศึกษา	

ที่	โครงการ	วัตถุประสงค์	เป้าหมาย (ผลผลิตของ โครงการ)	งบประมาณ					ตัวชี้วัด (KPI)	ผลลัพธ์ที่คาดว่าจะ ได้รับ	หน่วยงานที่ รับผิดชอบหลัก
				๒๕๖๖ (บาท)	๒๕๖๗ (บาท)	๒๕๖๘ (บาท)	๒๕๖๙ (บาท)	๒๕๗๐ (บาท)			
๓	โครงการจัดหาอุปกรณ์กีฬาตำบล	เพื่อจัดซื้ออุปกรณ์กีฬา	เด็กและเยาวชนในเขตพื้นที่ตำบลเมืองเตา	๒๐๐,๐๐๐ อบต. เมืองเตา	๒๐๐,๐๐๐ อบต. เมืองเตา	๒๐๐,๐๐๐ อบต. เมืองเตา	๒๐๐,๐๐๐ อบต. เมืองเตา	๒๐๐,๐๐๐ อบต. เมืองเตา	ร้อยละ ๗๐ เด็กและเยาวชนมีอุปกรณ์ในการฝึกการเล่นกีฬา	เพื่อให้เด็กและเยาวชนมีอุปกรณ์ในการฝึกการเล่นกีฬา	กองงานการศึกษา
๔	โครงการแข่งขันกีฬาท้องถิ่นสัมพันธ์	เพื่อจัดกิจกรรมการแข่งขันกีฬาท้องถิ่นสัมพันธ์	อปท.อำเภอพยัคฆภูมิพิสัย	๕๐,๐๐๐ อบต. เมืองเตา	๕๐,๐๐๐ อบต. เมืองเตา	๕๐,๐๐๐ อบต. เมืองเตา	๕๐,๐๐๐ อบต. เมืองเตา	๕๐,๐๐๐ อบต. เมืองเตา	ร้อยละ ๗๐ ประชาชนเข้าร่วมกิจกรรม	เพื่อส่งเสริมให้มีการออกกำลังกาย	กองการศึกษา
๕	โครงการแข่งขันกีฬากรีฑา นักเรียน, เยาวชนประชาชน	เพื่อจัดกิจกรรมการแข่งขันกีฬากรีฑา นักเรียน, เยาวชนประชาชน	เด็กและเยาวชนเขตรับผิดชอบหลักตำบลเมืองเตา อุดหนุน รร. เมืองเตา วิทยาคม	๖๐,๐๐๐ อบต. เมืองเตา	๖๐,๐๐๐ อบต. เมืองเตา	๖๐,๐๐๐ อบต. เมืองเตา	๖๐,๐๐๐ อบต. เมืองเตา	๖๐,๐๐๐ อบต. เมืองเตา	ร้อยละ ๗๐ เด็กและเยาวชนได้ออกกำลังกาย	เพื่อให้เด็กและเยาวชนได้ออกกำลังกาย	กองการศึกษา
๖	โครงการพัฒนาทักษะด้านกีฬาเด็กและเยาวชน	เพื่อจัดกิจกรรมการพัฒนาทักษะด้านกีฬาเด็กและเยาวชน	โรงเรียนในเขตพื้นที่ตำบลเมืองเตาและเยาวชนในเขตพื้นที่เมืองเตา	๑๕๐,๐๐๐ อบต. เมืองเตา	๑๕๐,๐๐๐ อบต. เมืองเตา	๑๕๐,๐๐๐ อบต. เมืองเตา	๑๕๐,๐๐๐ อบต. เมืองเตา	๑๕๐,๐๐๐ อบต. เมืองเตา	ร้อยละ ๖๐ เด็กและเยาวชนได้มีทักษะในกีฬา	เพื่อส่งเสริมให้เด็กและเยาวชนได้มีทักษะในกีฬาประเภทต่างๆ	กองการศึกษา
๗	โครงการปรับปรุงสนามกีฬา	เพื่อจ้างเหมาปรับปรุงสนามกีฬาในหมู่บ้าน	ทั้ง ๒๖ หมู่บ้าน	๕๐๐,๐๐๐ อบต. เมืองเตา	๕๐๐,๐๐๐ อบต. เมืองเตา	๕๐๐,๐๐๐ อบต. เมืองเตา	๕๐๐,๐๐๐ อบต. เมืองเตา	๕๐๐,๐๐๐ อบต. เมืองเตา	ร้อยละ ๖๐ เด็กและเยาวชนมีสนามกีฬา	เพื่อให้เด็กและเยาวชนมีสนามกีฬาในการฝึกซ้อมกีฬา	กองการศึกษา / กองช่าง

ที่	โครงการ	วัตถุประสงค์	เป้าหมาย (ผลผลิตของ โครงการ)	งบประมาณ					ตัวชี้วัด (KPI)	ผลลัพธ์ที่คาดว่าจะ ได้รับ	หน่วยงานที่ รับผิดชอบหลัก
				๒๕๖๖ (บาท)	๒๕๖๗ (บาท)	๒๕๖๘ (บาท)	๒๕๖๙ (บาท)	๒๕๗๐ (บาท)			
๘	โครงการสร้างลานกีฬาตำบล	เพื่อจ้างเหมาสร้าง ลานกีฬาตำบล	๑ แห่ง	๘๐๐,๐๐๐ อบต. เมืองเตา	๘๐๐,๐๐๐ อบต. เมืองเตา	๘๐๐,๐๐๐ อบต. เมืองเตา	๘๐๐,๐๐๐ อบต. เมืองเตา	๘๐๐,๐๐๐ อบต. เมืองเตา	ร้อยละ๖๐เด็ก และเยาวชนมี สนามที่เป็น มาตรฐาน	เพื่อให้เด็กและ เยาวชนมีสนามที่เป็น มาตรฐานในการ ฝึกซ้อมกีฬา	กอง การศึกษา / กองช่าง
๙	โครงการก่อสร้างลานกีฬาต้าน ยาเสพติด (ตลาดสดหนองอู่ม) หมู่ที่ ๑๑	เพื่อก่อสร้างลาน กีฬาต้านยาเสพติด (ตลาดสด หนองอู่ม) หมู่ที่ ๑๑	(ตลาดสด หนองอู่ม) หมู่ที่ ๑๑	๒๐๐,๐๐๐ อบต. เมืองเตา	๒๐๐,๐๐๐ อบต. เมืองเตา	๒๐๐,๐๐๐ อบต. เมืองเตา	๒๐๐,๐๐๐ อบต. เมืองเตา	๒๐๐,๐๐๐ อบต. เมืองเตา	ประชาชนได้ออก กำลังกายเพิ่มขึ้น ร้อยละ ๖๐	ประชาชนมีลานกีฬา ต้านยาเสพติด และ ห่างไกลยาเสพติด	กอง การศึกษา / กองช่าง
จำนวน ๙ โครงการ				๒,๑๙๐,๐๐๐	๒,๑๙๐,๐๐๐	๒,๑๙๐,๐๐๐	๒,๑๙๐,๐๐๐	๒,๑๙๐,๐๐๐			

รายละเอียดโครงการพัฒนา
แผนพัฒนาท้องถิ่น (พ.ศ.๒๕๖๖ - ๒๕๗๐) แก้ไข ครั้งที่ ๑/๒๕๖๗
องค์การบริหารส่วนตำบลเมืองเตา อำเภอพยุหะภูมิพิสัย จังหวัดมหาสารคาม

- ก. ยุทธศาสตร์ชาติ ๒๐ ปี : ยุทธศาสตร์ที่ ๖ ด้านการปรับสมดุลและพัฒนาระบบการบริหารจัดการภาครัฐ
- ข. แผนพัฒนาเศรษฐกิจฯ ฉบับที่ ๑๓ : หมายความว่า ๑๓ ไทยมีภาครัฐที่ทันสมัย มีประสิทธิภาพและตอบโจทย์ประชาชน
- ค. Sustainable Development Goals: SDGs : เป้าหมายที่ ๑ การบริการภาครัฐ มีคุณภาพ เข้าถึงได้
- ง. ยุทธศาสตร์จังหวัดที่ ๔ : พัฒนาคุณภาพชีวิตของประชาชน สู้สังคมมีสุข ภายใต้สิ่งแวดล้อมที่ดี
- จ. ยุทธศาสตร์การพัฒนาขององค์กรปกครองส่วนท้องถิ่นในเขตจังหวัดที่ ๔ : การพัฒนาและเสริมสร้างประสิทธิภาพองค์กร
๕. ยุทธศาสตร์ที่ ๕ : ยุทธศาสตร์การพัฒนาด้านการเมืองการบริหาร
- ๕.๑ กลยุทธ์ที่ ๑ : พัฒนาการเมืองการปกครองการบริหารงานสำนักงานและการมีส่วนร่วมของประชาชน
- แผนงานบริหารงานทั่วไป : งานบริหารทั่วไป

แบบ ผ. ๐๒

ที่	โครงการ	วัตถุประสงค์	เป้าหมาย (ผลผลิตของ โครงการ)	งบประมาณ					ตัวชี้วัด (KPI)	ผลลัพธ์ที่คาดว่าจะได้รับ	หน่วยงานที่รับผิดชอบหลัก
				๒๕๖๖ (บาท)	๒๕๖๗ (บาท)	๒๕๖๘ (บาท)	๒๕๖๙ (บาท)	๒๕๗๐ (บาท)			
๑	โครงการฝึกอบรมเพิ่มความรู้และทักษะด้านการมีส่วนร่วมของประชาชนในการบริหารงานองค์การบริหารส่วนตำบลสำหรับประชาชน	จัดอบรมให้ความรู้ให้ประชาชน	๒๖ หมู่บ้าน	๓๐,๐๐๐ อบต. เมืองเตา	๓๐,๐๐๐ อบต. เมืองเตา	๓๐,๐๐๐ อบต. เมืองเตา	๓๐,๐๐๐ อบต. เมืองเตา	๓๐,๐๐๐ อบต. เมืองเตา	ร้อยละ ๘๐ ประชาชนมีความเข้าใจ	มีความรู้ด้านการมีส่วนร่วมในการบริหารงาน	สำนักปลัด
๒	โครงการ ซ่อมแซมทรัพย์สินของ อบต.เมืองเตา	บำรุงซ่อมแซมครุภัณฑ์ในสำนักงานและทรัพย์สินของ อบต.เมืองเตา	อบต.เมืองเตา	๕๐๐,๐๐๐ อบต. เมืองเตา	๕๐๐,๐๐๐ อบต. เมืองเตา	๕๐๐,๐๐๐ อบต. เมืองเตา	๕๐๐,๐๐๐ อบต. เมืองเตา	๕๐๐,๐๐๐ อบต. เมืองเตา	ร้อยละ ๘๐ ประชาชนมีความเข้าใจ	บำรุงซ่อมแซมครุภัณฑ์ และทรัพย์สินของ อบต.เมืองเตา ให้อยู่สภาพที่ดีขึ้น	สำนักปลัด

ที่	โครงการ	วัตถุประสงค์	เป้าหมาย (ผลผลิตของ โครงการ)	งบประมาณ					ตัวชี้วัด (KPI)	ผลลัพธ์ที่คาดว่าจะได้รับ	หน่วยงานที่ รับผิดชอบ หลัก
				๒๕๖๖ (บาท)	๒๕๖๗ (บาท)	๒๕๖๘ (บาท)	๒๕๖๙ (บาท)	๒๕๗๐ (บาท)			
๓	โครงการเพิ่มประสิทธิภาพการฝึกอบรม การศึกษาดูงาน การให้ความรู้กับผู้บริหารท้องถิ่น สมาชิกสภาท้องถิ่น พนักงานส่วนตำบลพนักงานจ้าง	เพื่อฝึกอบรม การศึกษาดูงาน การให้ความรู้ ผู้บริหารท้องถิ่น สมาชิกสภาท้องถิ่น พนักงานส่วนตำบล พนักงานจ้าง	ผู้บริหารท้องถิ่น สมาชิกสภาท้องถิ่น พนักงานส่วนตำบลพนักงานจ้าง	๓๐๐,๐๐๐ อบต. เมืองเตา	๓๐๐,๐๐๐ อบต. เมืองเตา	๓๐๐,๐๐๐ อบต. เมืองเตา	๓๐๐,๐๐๐ อบต. เมืองเตา	๓๐๐,๐๐๐ อบต. เมืองเตา	ร้อยละที่เพิ่มด้านการเมืองการบริหาร	ผู้บริหารท้องถิ่น สมาชิกสภาท้องถิ่น พนักงานส่วนตำบล พนักงานจ้าง มีความรู้ สามารถพัฒนาตนเอง และพัฒนาองค์การบริหารส่วนตำบลเมืองเตาได้	สำนักปลัด
๔	ค่าจัดทำ พรบ.ประกันรถยนต์ สำนักงาน ของ อบต.เมืองเตา	ทำพรบ.ประกันรถ	อบต.เมืองเตา	๕๐,๐๐๐ อบต. เมืองเตา	๕๐,๐๐๐ อบต. เมืองเตา	๕๐,๐๐๐ อบต. เมืองเตา	๕๐,๐๐๐ อบต. เมืองเตา	๕๐,๐๐๐ อบต. เมืองเตา	ร้อยละที่เพิ่มด้านการเมืองการบริหาร	คุ้มครองผู้ประสบภัยจากรถฯ	สำนักปลัด
๕	จัดซื้อน้ำมันเชื้อเพลิงและหล่อลื่น	จัดซื้อน้ำมันเชื้อเพลิงและหล่อลื่น	อบต.เมืองเตา	๓๐๐,๐๐๐ อบต. เมืองเตา	๓๐๐,๐๐๐ อบต. เมืองเตา	๓๐๐,๐๐๐ อบต. เมืองเตา	๓๐๐,๐๐๐ อบต. เมืองเตา	๓๐๐,๐๐๐ อบต. เมืองเตา	ร้อยละที่เพิ่มด้านการเมืองการบริหาร	อำนวยความสะดวกเพิ่มประสิทธิภาพ	สำนักปลัด
๖	โครงการจัดการเลือกตั้งท้องถิ่น	-เพื่อจัดการเลือกตั้งท้องถิ่น	๑ โครงการ	๗๐๐,๐๐๐ อบต. เมืองเตา	๗๐๐,๐๐๐ อบต. เมืองเตา	๗๐๐,๐๐๐ อบต. เมืองเตา	๗๐๐,๐๐๐ อบต. เมืองเตา	๗๐๐,๐๐๐ อบต. เมืองเตา	ร้อยละที่เพิ่มด้านการเมืองการบริหาร	ได้มีฝ่ายบริหารและฝ่ายนิติบัญญัติสภาฯ	สำนักปลัด
๗	โครงการอบรมให้ความรู้เกี่ยวกับการเมืองการปกครองในระบอบประชาธิปไตยอันมีพระมหากษัตริย์ทรงเป็นประมุขแก่ประชาชน พนักงานส่วนท้องถิ่น สมาชิกสภาองค์การบริหารส่วนตำบล	- เพื่อให้ความรู้แก่ประชาชน พนักงานส่วนท้องถิ่น สมาชิกสภาองค์การบริหารส่วนตำบล	ประชาชน พนักงานส่วนท้องถิ่น สมาชิกสภาองค์การบริหารส่วนตำบล จำนวน ๑๐๐	๔๐,๐๐๐ อบต. เมืองเตา	๔๐,๐๐๐ อบต. เมืองเตา	๔๐,๐๐๐ อบต. เมืองเตา	๔๐,๐๐๐ อบต. เมืองเตา	๔๐,๐๐๐ อบต. เมืองเตา	ร้อยละที่เพิ่มด้านการเมืองการบริหาร	ประชาชนมีความรู้เข้าใจในระบอบประชาธิปไตย	สำนักปลัด

ที่	โครงการ	วัตถุประสงค์	เป้าหมาย (ผลผลิตของ โครงการ)	งบประมาณ					ตัวชี้วัด (KPI)	ผลลัพธ์ที่คาดว่าจะได้รับ	หน่วยงานที่ รับผิดชอบ หลัก
				๒๕๖๖ (บาท)	๒๕๖๗ (บาท)	๒๕๖๘ (บาท)	๒๕๖๙ (บาท)	๒๕๗๐ (บาท)			
๘	โครงการอบรมให้ความรู้ ด้านกฎหมายแก่ผู้บริหาร สมาชิกสภาท้องถิ่น พนักงานส่วนตำบล ลูกจ้าง พนักงานจ้างและ ประชาชน	จัดฝึกอบรม ตาม โครงการ อบรมให้ความรู้ด้าน กฎหมายแก่ ผู้บริหาร สมาชิก สภาท้องถิ่น พนักงานส่วนตำบล ลูกจ้าง พนักงานจ้างและ ประชาชน	ผู้บริหาร สมาชิกสภา ท้องถิ่น พนักงานส่วน ตำบลลูกจ้าง พนักงานจ้าง และประชาชน อบต.เมืองเตา	๑๕,๐๐๐ อบต. เมืองเตา	๑๕,๐๐๐ อบต. เมืองเตา	๑๕,๐๐๐ อบต. เมืองเตา	๑๕,๐๐๐ อบต. เมืองเตา	๑๕,๐๐๐ อบต. เมืองเตา	ผู้บริหารสมาชิก สภาท้องถิ่น พนักงาน ส่วนตำบลลูกจ้าง พนักงานจ้างและ ประชาชน อบต. เมือง เตา มีความรู้ ความเข้าใจใน เรื่อง กฎหมายเพิ่มขึ้น ร้อยละ ๘๐	ผู้บริหาร สมาชิก สภา ท้องถิ่น พนักงาน ส่วน ตำบล ลูกจ้าง พนักงานจ้าง และประชาชน อบต.เมืองเตา มี ความรู้ความเข้าใจ ใน เรื่องกฎหมาย เพิ่มขึ้น	สำนักปลัด
๙	โครงการสร้างทางลาดสำหรับผู้พิการ	เพื่อให้ผู้พิการได้ใช้ ทางลาดสำหรับผู้ พิการ	อบต.เมืองเตา	๑๐๐,๐๐๐ อบต. เมืองเตา	๑๐๐,๐๐๐ อบต. เมืองเตา	๑๐๐,๐๐๐ อบต. เมืองเตา	๑๐๐,๐๐๐ อบต. เมืองเตา	๑๐๐,๐๐๐ อบต. เมืองเตา	ร้อยละที่เพิ่ม ด้านการเมือง การบริหาร	ทางลาดสำหรับผู้ พิการ	สำนักปลัด
๑๐	โครงการสร้างที่จอดรถสำหรับผู้พิการ	เพื่อให้ผู้พิการได้ ใช้บริการที่จอดรถ	อบต.เมืองเตา	๑๐๐,๐๐๐ อบต. เมืองเตา	๑๐๐,๐๐๐ อบต. เมืองเตา	๑๐๐,๐๐๐ อบต. เมืองเตา	๑๐๐,๐๐๐ อบต. เมืองเตา	๑๐๐,๐๐๐ อบต. เมืองเตา	ร้อยละที่เพิ่ม ด้านการเมือง การบริหาร	ที่จอดรถสำหรับผู้ พิการ	สำนักปลัด
๑๑	โครงการอบรมคุณธรรม จริยธรรม และส่งเสริมพัฒนา จิต พนักงานส่วนตำบล	-เพื่อให้พนักงาน ส่วนตำบลมี คุณธรรม จริยธรรม	พนักงานส่วน ตำบลทุกคน	๑๐๐,๐๐๐ อบต. เมืองเตา	๑๐๐,๐๐๐ อบต. เมืองเตา	๑๐๐,๐๐๐ อบต. เมืองเตา	๑๐๐,๐๐๐ อบต. เมืองเตา	๑๐๐,๐๐๐ อบต. เมืองเตา	ร้อยละที่เพิ่ม การพัฒนาคน และสังคม	ทำให้พนักงาน ส่วนตำบลมี คุณธรรม จริยธรรมในการ ดำเนินชีวิต	สำนักปลัด
จำนวน ๑๑ โครงการ				๒,๒๓๕,๐๐๐	๒,๒๓๕,๐๐๐	๒,๒๓๕,๐๐๐	๒,๒๓๕,๐๐๐	๒,๒๓๕,๐๐๐			

รายละเอียดโครงการพัฒนา
แผนพัฒนาท้องถิ่น (พ.ศ.๒๕๖๖ - ๒๕๗๐) แก้ไข ครั้งที่ ๑/๒๕๖๗
องค์การบริหารส่วนตำบลเมืองเตา อำเภอพยุหะภูมิพิสัย จังหวัดมหาสารคาม

- ก. ยุทธศาสตร์ชาติ ๒๐ ปี : ยุทธศาสตร์ที่ ๖ ด้านการปรับสมดุลและพัฒนาระบบการบริหารจัดการภาครัฐ
- ข. แผนพัฒนาเศรษฐกิจฯ ฉบับที่ ๑๓ : หมายความว่า ๑๓ ไทยมีภาครัฐที่ทันสมัย มีประสิทธิภาพและตอบโจทย์ประชาชน
- ค. Sustainable Development Goals: SDGs : เป้าหมายที่ ๑ การบริการภาครัฐ มีคุณภาพ เข้าถึงได้
- ง. ยุทธศาสตร์จังหวัดที่ ๔ : พัฒนาคุณภาพชีวิตของประชาชน สู้สังคมมีสุข ภายใต้สิ่งแวดล้อมที่ดี
- จ. ยุทธศาสตร์การพัฒนาขององค์กรปกครองส่วนท้องถิ่นในเขตจังหวัดที่ ๔ : การพัฒนาและเสริมสร้างประสิทธิภาพองค์กร
๕. ยุทธศาสตร์ที่ ๕ : ยุทธศาสตร์การพัฒนาด้านการเมืองการบริหาร
- ๕.๑ กลยุทธ์ที่ ๑ : พัฒนาการเมืองการปกครองการบริหารงานสำนักงานและการมีส่วนร่วมของประชาชน
- แผนงานบริหารงานทั่วไป : งานวางแผนสถิติและวิชาการ

แบบ ผ. ๐๒

ที่	โครงการ	วัตถุประสงค์	เป้าหมาย (ผลผลิตของ โครงการ)	งบประมาณ					ตัวชี้วัด (KPI)	ผลลัพธ์ที่คาดว่าจะได้รับ	หน่วยงานที่ รับผิดชอบ หลัก
				๒๕๖๖ (บาท)	๒๕๖๗ (บาท)	๒๕๖๘ (บาท)	๒๕๖๙ (บาท)	๒๕๗๐ (บาท)			
๑	จัดฝึกอบรมให้ความรู้ ในการต่อต้านและ ปราบปรามทุจริตใน การปฏิบัติราชการ	- เพื่อสร้างจิตสำนึกใน การต่อต้านและ ปราบปรามทุจริตในการ ปฏิบัติราชการ - ประชาสัมพันธ์การ ต่อต้านการทุจริต - ปิดประกาศ ป้าย ประชาสัมพันธ์ต่อต้าน การทุจริต ทั้ง ๒๖ หมู่บ้าน	๑ ครั้ง / ปี	๓๐,๐๐๐ อบต. เมืองเตา	๓๐,๐๐๐ อบต. เมืองเตา	๓๐,๐๐๐ อบต. เมืองเตา	๓๐,๐๐๐ อบต. เมืองเตา	๓๐,๐๐๐ อบต. เมืองเตา	ประชาชนมี จิตสำนึกมากขึ้น และร่วมต่อต้าน การทุจริตทุกกรณี	ประชาชนมี จิตสำนึกมากขึ้น และร่วมต่อต้าน การทุจริตทุกกรณี	สำนักปลัด

ที่	โครงการ	วัตถุประสงค์	เป้าหมาย (ผลผลิตของ โครงการ)	งบประมาณ					ตัวชี้วัด (KPI)	ผลลัพธ์ที่คาดว่าจะได้รับ	หน่วยงานที่ รับผิดชอบหลัก
				๒๕๖๖ (บาท)	๒๕๖๗ (บาท)	๒๕๖๘ (บาท)	๒๕๖๙ (บาท)	๒๕๗๐ (บาท)			
๒	ค่าใช้จ่ายในการติดตามและประเมินผลแผน	เพื่อ ดำเนินการติดตามประเมินผล ประจำปี	รายงานประจำปี	๓๐,๐๐๐ อบต. เมืองเตา	๓๐,๐๐๐ อบต. เมืองเตา	๓๐,๐๐๐ อบต. เมืองเตา	๓๐,๐๐๐ อบต. เมืองเตา	๓๐,๐๐๐ อบต. เมืองเตา	ร้อยละที่เพิ่ม การพัฒนาดคน และสังคม	ผู้บริหาร ประชาชน ทราบผลการ ดำเนินงานในการ ติดตามประเมินผล แผนประจำปี	สำนักปลัด
๓	จัดประชุมเวที ประชาคมตำบล	เพื่อจัดเวทีประชาคม ตำบลในชุมชน	๑ ครั้ง/ปี	๔๐,๐๐๐ อบต. เมืองเตา	๔๐,๐๐๐ อบต. เมืองเตา	๔๐,๐๐๐ อบต. เมืองเตา	๔๐,๐๐๐ อบต. เมืองเตา	๔๐,๐๐๐ อบต. เมืองเตา	ร้อยละที่เพิ่ม การพัฒนาดคน และ สังคม	ทำให้ได้รับทราบ ข้อมูลความคิดเห็น ปัญหาเพื่อเป็นแนว ทางการพัฒนา	สำนักปลัด
๔	โครงการ อบรม.สัญจร	เพื่อเยี่ยมเยียนพบปะ และบริการประชาชน ในพื้นที่	๑ ครั้ง/ปี	๕๐,๐๐๐ อบต. เมืองเตา	๕๐,๐๐๐ อบต. เมืองเตา	๕๐,๐๐๐ อบต. เมืองเตา	๕๐,๐๐๐ อบต. เมืองเตา	๕๐,๐๐๐ อบต. เมืองเตา	ร้อยละที่เพิ่ม ด้านการเมืองการ บริหาร	รับทราบปัญหา และความต้องการ	สำนักปลัด
๕	โครงการส่งเสริม ประชาธิปไตยในการ ปกป้องสถาบันสำคัญ ของชาติ และสร้างความ ปรองดองของคนใน ชาติ	เพื่อส่งเสริมในการ ปกป้องสถาบันสำคัญ ของชาติและสร้างความ ปรองดองของคนในชาติ	ประชาชนใน ตำบลเมืองเตา	๓๐,๐๐๐ อบต. เมืองเตา	๓๐,๐๐๐ อบต. เมืองเตา	๓๐,๐๐๐ อบต. เมืองเตา	๓๐,๐๐๐ อบต. เมืองเตา	๓๐,๐๐๐ อบต. เมืองเตา	ร้อยละที่เพิ่ม ด้านการเมือง การบริหาร	ปกป้องสถาบัน สำคัญของชาติ	สำนักปลัด
จำนวน ๕ โครงการ				๑๘๐,๐๐๐	๑๘๐,๐๐๐	๑๘๐,๐๐๐	๑๘๐,๐๐๐	๑๘๐,๐๐๐			

รายละเอียดโครงการพัฒนา
แผนพัฒนาท้องถิ่น (พ.ศ.๒๕๖๖ - ๒๕๗๐) แก้ไข ครั้งที่ ๑/๒๕๖๗
องค์การบริหารส่วนตำบลเมืองเตา อำเภอพยุหะภูมิพิสัย จังหวัดมหาสารคาม

- ฉ. ยุทธศาสตร์ชาติ ๒๐ ปี : ยุทธศาสตร์ที่ ๖ ด้านการปรับสมดุลและพัฒนาระบบการบริหารจัดการภาครัฐ
- ช. แผนพัฒนาเศรษฐกิจฯ ฉบับที่ ๑๓ : หมายความว่า ๑๓ ไทยมีภาครัฐที่ทันสมัย มีประสิทธิภาพและตอบโจทย์ประชาชน
- ซ. Sustainable Development Goals: SDGs : เป้าหมายที่ ๑ การบริการภาครัฐ มีคุณภาพ เข้าถึงได้
- ฅ. ยุทธศาสตร์จังหวัดที่ ๔ : พัฒนาคุณภาพชีวิตของประชาชน สู้สังคมมีสุข ภายใต้สิ่งแวดล้อมที่ดี
- ญ. ยุทธศาสตร์การพัฒนาขององค์กรปกครองส่วนท้องถิ่นในเขตจังหวัดที่ ๔ : การพัฒนาและเสริมสร้างประสิทธิภาพองค์กร
- ฎ. ยุทธศาสตร์ที่ ๕ : ยุทธศาสตร์การพัฒนาด้านการเมืองการบริหาร
- ๕.๑ กลยุทธ์ที่ ๑ : พัฒนาการเมืองการปกครองการบริหารงานสำนักงานและการมีส่วนร่วมของประชาชน

แบบ ผ. ๐๒

แผนงานบริหารงานทั่วไป : งานบริหารงานคลัง

ที่	โครงการ	วัตถุประสงค์	เป้าหมาย (ผลผลิตของ โครงการ)	งบประมาณ					ตัวชี้วัด (KPI)	ผลลัพธ์ที่คาดว่าจะได้รับ	หน่วยงานที่รับผิดชอบหลัก
				๒๕๖๖ (บาท)	๒๕๖๗ (บาท)	๒๕๖๘ (บาท)	๒๕๖๙ (บาท)	๒๕๗๐ (บาท)			
๑	โครงการปรับปรุงแผนที่ภาษี	- เพื่อจัดทำแผนที่ภาษีของ อบต. ในการ จัดเสียภาษีได้ - เพื่อจัดทำแผนที่ภาษีของ อบต. - เพื่อสำรวจข้อมูลที่ดินและสิ่งปลูกสร้าง และเตรียมความพร้อมในการจัดทำบัญชีรายการที่ดินและสิ่งปลูกสร้าง (ภคส.๓)	หมู่ ๑ - ๒๖	๑๐๐,๐๐๐ อบต. เมืองเตา	๑๐๐,๐๐๐ อบต. เมืองเตา	๑๐๐,๐๐๐ อบต. เมืองเตา	๑๐๐,๐๐๐ อบต. เมืองเตา	๑๐๐,๐๐๐ อบต. เมืองเตา	ร้อยละที่เพิ่มด้านการเมืองการบริหาร	-มีแผนที่การจัดเก็บภาษีได้ทุกประเภท	กองคลัง
๒	โครงการประชาสัมพันธ์การจัดเก็บภาษีรายได้	-เพื่อให้ประชาชนทราบหลักเกณฑ์ขั้นตอน และระยะเวลาในการเก็บภาษีและค่าธรรมเนียมต่างๆ	๑ ครั้ง / ปี	๕๐,๐๐๐ อบต. เมืองเตา	๕๐,๐๐๐ อบต. เมืองเตา	๕๐,๐๐๐ อบต. เมืองเตา	๕๐,๐๐๐ อบต. เมืองเตา	๕๐,๐๐๐ อบต. เมืองเตา	ร้อยละที่เพิ่มด้านการเมืองการบริหาร	-ผู้เสียภาษีมีความพอใจที่จะเสียภาษี	กองคลัง
จำนวน ๒ โครงการ				๑๕๐,๐๐๐	๑๕๐,๐๐๐	๑๕๐,๐๐๐	๑๕๐,๐๐๐	๑๕๐,๐๐๐			

รายละเอียดโครงการพัฒนา
แผนพัฒนาท้องถิ่น (พ.ศ.๒๕๖๖ - ๒๕๗๐) แก้ไข ครั้งที่ ๑/๒๕๖๗
องค์การบริหารส่วนตำบลเมืองเตา อำเภอพยุหะคีรี จังหวัดมหาสารคาม

- ก. ยุทธศาสตร์ชาติ ๒๐ ปี : ยุทธศาสตร์ที่ ๕ ด้านการสร้างการเติบโตบนคุณภาพชีวิตที่เป็นมิตรกับสิ่งแวดล้อม
- ข. แผนพัฒนาเศรษฐกิจฯ ฉบับที่ ๑๓ : หมายความว่า ๑๐ ไทยมีเศรษฐกิจหมุนเวียนและสังคมคาร์บอนต่ำ
- ค. Sustainable Development Goals: SDGs : เป้าหมายที่ ๒ การอนุรักษ์ พื้นฟูและใช้ประโยชน์จากทรัพยากรธรรมชาติอย่างยั่งยืน และเป้าหมายที่ ๓ สร้างสังคมคาร์บอนต่ำและยั่งยืน
- ง. ยุทธศาสตร์จังหวัดที่ ๔ : พัฒนาคุณภาพชีวิตของประชาชน สู้สังคมมีสุข ภายใต้สิ่งแวดล้อมที่ดี
- จ. ยุทธศาสตร์การพัฒนาขององค์กรปกครองส่วนท้องถิ่นในเขตจังหวัดที่ ๓ : การพัฒนาโครงสร้างการผลิตและสร้างความมั่นคงทางเศรษฐกิจในท้องถิ่น
๖. ยุทธศาสตร์ที่ ๖ : **ยุทธศาสตร์การพัฒนาด้านสิ่งแวดล้อม**
- ๖.๑ กลยุทธ์ที่ ๑ : ส่งเสริมสร้างจิตสำนึกและตระหนักในการจัดการทรัพยากรธรรมชาติและสิ่งแวดล้อม

แบบ ผ. ๐๒

แผนงานคณะและชุมชน : งานกำจัดขยะมูลฝอยและสิ่งปฏิกูล

ที่	โครงการ	วัตถุประสงค์	เป้าหมาย (ผลผลิตของ โครงการ)	งบประมาณ					ตัวชี้วัด (KPI)	ผลลัพธ์ที่คาดว่าจะได้รับ	หน่วยงานที่ รับผิดชอบ
				๒๕๖๖ (บาท)	๒๕๖๗ (บาท)	๒๕๖๘ (บาท)	๒๕๖๙ (บาท)	๒๕๗๐ (บาท)			
๑	โครงการส่งเสริมการมีส่วนร่วม ของประชาชนในการแก้ไข ปัญหาน้ำเสีย ขยะมูลฝอย และการทิ้งสิ่งปฏิกูลในชุมชน	เพื่อฝึกอบรม ศึกษาดูงาน สาธิตวิธี ส่งเสริมการมีส่วนร่วม ของประชาชน ในการแก้ไข ปัญหา น้ำเสีย ขยะมูลฝอย และการทิ้งสิ่งปฏิกูล	๒๖ หมู่บ้าน	๑๐๐,๐๐๐ อบต. เมืองเตา	๑๐๐,๐๐๐ อบต. เมืองเตา	๑๐๐,๐๐๐ อบต. เมืองเตา	๑๐๐,๐๐๐ อบต. เมืองเตา	๑๐๐,๐๐๐ อบต. เมืองเตา	ร้อยละที่เพิ่ม การพัฒนาคน และสังคม	ประชาชนมีความรู้ และสามารถแก้ไข ปัญหาน้ำเสียใน ชุมชนได้	กองสาธารณสุขและ สิ่งแวดล้อม
๒	โครงการรักษาสีสิ่งแวดล้อมและ สุขภาพ	เพื่อปลูกจิตสำนึกด้าน สิ่งแวดล้อมและการกำจัดขยะ	๒๖ หมู่บ้าน	๔๐,๐๐๐ อบต. เมืองเตา	๔๐,๐๐๐ อบต. เมืองเตา	๔๐,๐๐๐ อบต. เมืองเตา	๔๐,๐๐๐ อบต. เมืองเตา	๔๐,๐๐๐ อบต. เมืองเตา	ร้อยละที่เพิ่ม การพัฒนาคน และสังคม	ประชาชนมีจิตสำนึก ในด้านสิ่งแวดล้อม และ การกำจัดขยะ	กองสาธารณสุขและ สิ่งแวดล้อม
๓	โครงการจัดหาลังรองรับ ขยะมูลฝอย	- เพื่อจัดตั้งรองรับขยะมูลฝอย	๑,๘๖๒ ถัง	๑๘๐,๐๐๐ อบต. เมืองเตา	๑๘๐,๐๐๐ อบต. เมืองเตา	๑๘๐,๐๐๐ อบต. เมืองเตา	๑๘๐,๐๐๐ อบต. เมืองเตา	๑๘๐,๐๐๐ อบต. เมืองเตา	ร้อยละที่เพิ่ม ด้าน สิ่งแวดล้อม	มีที่รองรับขยะมูล ฝอย	กองสาธารณสุขและ สิ่งแวดล้อม

ที่	โครงการ	วัตถุประสงค์	เป้าหมาย (ผลผลิตของ โครงการ)	งบประมาณ					ตัวชี้วัด (KPI)	ผลลัพธ์ที่คาดว่าจะได้รับ	หน่วยงานที่ รับผิดชอบ
				๒๕๖๖ (บาท)	๒๕๖๗ (บาท)	๒๕๖๘ (บาท)	๒๕๖๙ (บาท)	๒๕๗๐ (บาท)			
๔	โครงการจัดการบรรทุกขยะมูลฝอย	- เพื่อจัดการบรรทุกขยะมูลฝอย	๑ คับ	๓,๐๐๐,๐๐๐ อบต. เมืองเตา	๓,๐๐๐,๐๐๐ อบต. เมืองเตา	๓,๐๐๐,๐๐๐ อบต. เมืองเตา	๓,๐๐๐,๐๐๐ อบต. เมืองเตา	๓,๐๐๐,๐๐๐ อบต. เมืองเตา	ร้อยละที่เพิ่ม ด้าน สิ่งแวดล้อม	-มีรถบรรทุกขยะมูล ฝอย	กองสาธารณสุขและ สิ่งแวดล้อม
๕	โครงการจัดทำบ่อกำจัดขยะมูลฝอย	- เพื่อจัดทำบ่อกำจัดขยะมูลฝอย	๑ บ่อ	๓๐๐,๐๐๐ อบต. เมืองเตา	๓๐๐,๐๐๐ อบต. เมืองเตา	๓๐๐,๐๐๐ อบต. เมืองเตา	๓๐๐,๐๐๐ อบต. เมืองเตา	๓๐๐,๐๐๐ อบต. เมืองเตา	ร้อยละที่เพิ่ม ด้าน สิ่งแวดล้อม	-มีบ่อกำจัดขยะ มูลฝอย	กองสาธารณสุขและ สิ่งแวดล้อม
จำนวน ๕ โครงการ				๓,๖๒๐,๐๐๐	๓,๖๒๐,๐๐๐	๓,๖๒๐,๐๐๐	๓,๖๒๐,๐๐๐	๓,๖๒๐,๐๐๐			

รายละเอียดโครงการพัฒนา
แผนพัฒนาท้องถิ่น (พ.ศ.๒๕๖๖ - ๒๕๗๐) แก้มไข่ ครั้งที่ ๑/๒๕๖๗
องค์การบริหารส่วนตำบลเมืองเตา อำเภอพยุหะคีรี จังหวัดมหาสารคาม

- ก. ยุทธศาสตร์ชาติ ๒๐ ปี : ยุทธศาสตร์ที่ ๕ ด้านการสร้างการเติบโตบนคุณภาพชีวิตที่เป็นมิตรกับสิ่งแวดล้อม
- ข. แผนพัฒนาเศรษฐกิจฯ ฉบับที่ ๑๓ : หมายความว่าที่ ๑๐ ไทยมีเศรษฐกิจหมุนเวียนและสังคมคาร์บอนต่ำ
- ค. Sustainable Development Goals: SDGs : เป้าหมายที่ ๒ การอนุรักษ์ พื้นฟูและใช้ประโยชน์จากทรัพยากรธรรมชาติอย่างยั่งยืน และเป้าหมายที่ ๓ สร้างสังคมคาร์บอนต่ำและยั่งยืน
- ง. ยุทธศาสตร์จังหวัดที่ ๔ : พัฒนาคุณภาพชีวิตของประชาชน สู่สังคมมีสุข ภายใต้สิ่งแวดล้อมที่ดี
- จ. ยุทธศาสตร์การพัฒนาขององค์กรปกครองส่วนท้องถิ่นในเขตจังหวัดที่ ๓ : การพัฒนาโครงสร้างการผลิตและสร้างความมั่นคงทางเศรษฐกิจในท้องถิ่น
๖. ยุทธศาสตร์ที่ ๖ : ยุทธศาสตร์การพัฒนาด้านสิ่งแวดล้อม
- ๖.๒ กลยุทธ์ที่ ๒ : ส่งเสริมและป้องกันการทำลายทรัพยากรธรรมชาติและสิ่งแวดล้อม
- แผนงานคณะและชุมชน : งานบำบัดน้ำเสีย

แบบ ผ. ๐๒

ที่	โครงการ	วัตถุประสงค์	เป้าหมาย (ผลผลิตของโครงการ)	งบประมาณ					ตัวชี้วัด (KPI)	ผลลัพธ์ที่ คาดว่าจะ ได้รับ	หน่วยงานที่ รับผิดชอบ
				๒๕๖๖ (บาท)	๒๕๖๗ (บาท)	๒๕๖๘ (บาท)	๒๕๖๙ (บาท)	๒๕๗๐ (บาท)			
๑	โครงการแก้มไข่ปัญหาขยะ น้ำเสีย และมลพิษต่างๆ	เพื่อแก้มไข่ปัญหาขยะ น้ำเสีย และมลพิษต่างๆ	๒๖ หมู่บ้าน	๑๐๐,๐๐๐ อบต. เมืองเตา	๑๐๐,๐๐๐ อบต. เมืองเตา	๑๐๐,๐๐๐ อบต. เมืองเตา	๑๐๐,๐๐๐ อบต. เมืองเตา	๑๐๐,๐๐๐ อบต. เมืองเตา	ปัญหาขยะ น้ำเสีย และมลพิษได้รับการแก้มไข่	หมู่บ้านเกิดความสะอาด เป็นระเบียบ	กองสาธารณสุขและสิ่งแวดล้อม
๒	โครงการส่งเสริมการมีส่วนร่วมของประชาชนในการแก้มไข่ปัญหา น้ำเสียและการทิ้งสิ่งปฏิกูลในชุมชน	เพื่อแก้มไข่ปัญหาขยะ น้ำเสีย ในชุมชน	๒๖ หมู่บ้าน	๑๐,๐๐๐ อบต. เมืองเตา	๑๐,๐๐๐ อบต. เมืองเตา	๑๐,๐๐๐ อบต. เมืองเตา	๑๐,๐๐๐ อบต. เมืองเตา	๑๐,๐๐๐ อบต. เมืองเตา	ปัญหาขยะ น้ำเสีย และมลพิษได้รับการแก้มไข่	หมู่บ้านเกิดความสะอาด เป็นระเบียบ	กองสาธารณสุขและสิ่งแวดล้อม
จำนวน ๒ โครงการ				๑๑๐,๐๐๐	๑๑๐,๐๐๐	๑๑๐,๐๐๐	๑๑๐,๐๐๐	๑๑๐,๐๐๐			

รายละเอียดโครงการพัฒนา
แผนพัฒนาท้องถิ่น (พ.ศ.๒๕๖๖ - ๒๕๗๐) แก้ไข ครั้งที่ ๑/๒๕๖๗
องค์การบริหารส่วนตำบลเมืองเตา อำเภอพยุหะคีรี จังหวัดมหาสารคาม

- ก. ยุทธศาสตร์ชาติ ๒๐ ปี : ยุทธศาสตร์ที่ ๕ ด้านการสร้างการเติบโตบนคุณภาพชีวิตที่เป็นมิตรกับสิ่งแวดล้อม
- ข. แผนพัฒนาเศรษฐกิจฯ ฉบับที่ ๑๓ : หมายความว่าที่ ๑๐ ไทยมีเศรษฐกิจหมุนเวียนและสังคมคาร์บอนต่ำ
- ค. Sustainable Development Goals: SDGs : เป้าหมายที่ ๒ การอนุรักษ์ พื้นฟูและใช้ประโยชน์จากทรัพยากรธรรมชาติอย่างยั่งยืน และเป้าหมายที่ ๓ สร้างสังคมคาร์บอนต่ำและยั่งยืน
- ง. ยุทธศาสตร์จังหวัดที่ ๔ : พัฒนาคุณภาพชีวิตของประชาชน ผู้สังคมมีสุข ภายใต้สิ่งแวดล้อมที่ดี
- จ. ยุทธศาสตร์การพัฒนาขององค์กรปกครองส่วนท้องถิ่นในเขตจังหวัดที่ ๓ : การพัฒนาโครงสร้างการผลิตและสร้างความมั่นคงทางเศรษฐกิจในท้องถิ่น
- ฉ. ยุทธศาสตร์ที่ ๖ : ยุทธศาสตร์การพัฒนาด้านสิ่งแวดล้อม
- ๖.๑ กลยุทธ์ที่ ๑ : ส่งเสริม การปลูกป่า

แบบ ผ. ๐๒

แผนงานการเกษตร: งานสิ่งแวดล้อมและทรัพยากรธรรมชาติ

ที่	โครงการ	วัตถุประสงค์	เป้าหมาย (ผลผลิตของ โครงการ)	งบประมาณและที่ผ่านมา					ตัวชี้วัด (KPI)	ผลลัพธ์ที่ คาดว่าจะ ได้รับ	หน่วยงานที่ รับผิดชอบ หลัก
				๒๕๖๖ (บาท)	๒๕๖๗ (บาท)	๒๕๖๘ (บาท)	๒๕๖๙ (บาท)	๒๕๗๐ (บาท)			
๑	โครงการอนุรักษ์ พันธุกรรมพืช อันเนื่องมา จาก พระราชดำริ	- อนุรักษ์พรรณไม้ ดั้งเดิมของท้องถิ่น - ปลูกและบำรุงรักษา พรรณไม้ดั้งเดิมของ ท้องถิ่น	ม.๑ - ๒๖	๓๐,๐๐๐ อบต. เมืองเตา	๓๐,๐๐๐ อบต. เมืองเตา	๓๐,๐๐๐ อบต. เมืองเตา	๓๐,๐๐๐ อบต. เมืองเตา	๓๐,๐๐๐ อบต. เมืองเตา	ร้อยละที่เพิ่ม ด้านสิ่งแวดล้อม	พรรณไม้ ท้องถิ่นมี การอนุรักษ์ และปลูก ทดแทน	กองส่งเสริม การเกษตร
๒	โครงการพัฒนาแหล่ง น้ำเพื่อการเกษตร	- พัฒนาแหล่งน้ำให้ เหมาะสมเพียงพอต่อ การเกษตร	ม.๑ - ๒๖	๔๐๐,๐๐๐ อบต. เมืองเตา	๔๐๐,๐๐๐ อบต. เมืองเตา	๔๐๐,๐๐๐ อบต. เมืองเตา	๔๐๐,๐๐๐ อบต. เมืองเตา	๔๐๐,๐๐๐ อบต. เมืองเตา	ร้อยละของ เกษตรกรที่ได้ใช้ น้ำเพิ่มขึ้น	มีแหล่งน้ำที่ เหมาะสม และเพียงพอ ต่อ การเกษตร	กองส่งเสริม การเกษตร - ศบกต.

ที่	โครงการ	วัตถุประสงค์	เป้าหมาย (ผลผลิตของ โครงการ)	งบประมาณ					ตัวชี้วัด (KPI)	ผลลัพธ์ที่ คาดว่าจะ ได้รับ	หน่วยงานที่ รับผิดชอบ
				๒๕๖๖ (บาท)	๒๕๖๗ (บาท)	๒๕๖๘ (บาท)	๒๕๖๙ (บาท)	๒๕๗๐ (บาท)			
๓	โครงการปลูกต้นไม้ เฉลิมพระเกียรติ	- ปลูกต้นไม้เฉลิมพระ เกียรติในที่สาธารณะ/ สถานที่สำคัญ/หมู่บ้าน	ม.๑ - ๒๖	๓๐,๐๐๐ อบต. เมืองเตา	๓๐,๐๐๐ อบต. เมืองเตา	๓๐,๐๐๐ อบต. เมืองเตา	๓๐,๐๐๐ อบต. เมืองเตา	๓๐,๐๐๐ อบต. เมืองเตา	ร้อยละที่เพิ่ม ด้านสิ่งแวดล้อม	พื้นที่ป่า เพิ่มขึ้น	กองส่งเสริม การเกษตร
จำนวน ๓ โครงการ				๙๖๐,๐๐๐	๙๖๐,๐๐๐	๙๖๐,๐๐๐	๙๖๐,๐๐๐	๙๖๐,๐๐๐			

**บัญชีโครงการพัฒนา ที่นำมาจากแผนหมู่บ้านและชุมชน
องค์การบริหารส่วนตำบลเมืองเตา อำเภอพยุหะภูมิพิสัย จังหวัดมหาสารคาม**

<p>ก.ยุทธศาสตร์ชาติ ๒๐ ปี ข.แผนพัฒนาเศรษฐกิจแห่งชาติ ฉบับที่ ๑๓ ค.Sustainable Development Goals : SDGs</p>	<p>ยุทธศาสตร์ที่ ๒ หมายความว่า ๗ เป้าหมายที่ ๙ เป้าประสงค์ที่ ๑</p>	<p>ด้านการสร้างความสามารถในการแข่งขัน ๒๐ ปี ไทยมีวิสาหกิจขนาดกลางและขนาดย่อมที่เข้มแข็ง มีศักยภาพสูง และสามารถ แข่งขันได้ โครงสร้างพื้นฐานที่มีความทนทาน ส่งเสริมการพัฒนาอุตสาหกรรมที่ครอบคลุมและยั่งยืน และส่งเสริมนวัตกรรม พัฒนาโครงสร้างพื้นฐานที่มีคุณภาพ เชื่อถือได้ ยั่งยืนและมีความทนทาน ซึ่งรวมถึงโครงสร้างพื้นฐานของภูมิภาคและ ที่ข้ามเขตแดน เพื่อสนับสนุนการพัฒนาทางเศรษฐกิจและความเป็นอยู่ที่ดีของมนุษย์ โดยมุ่งเป้าที่การเข้าถึงได้ในราคาที่ จ่ายได้ และเท่าเทียมสำหรับทุกคน</p>
<p>ง.ยุทธศาสตร์จังหวัด จ.ยุทธศาสตร์การพัฒนาขององค์กรปกครองส่วนท้องถิ่นจังหวัดมหาสารคาม</p>	<p>ยุทธศาสตร์ที่ ๓ ยุทธศาสตร์ที่ ๓</p>	<p>เพิ่มศักยภาพด้านการค้าการลงทุน เพื่อรองรับการขยายตัวทางเศรษฐกิจ การพัฒนาโครงสร้างการผลิตและสร้างความมั่นคงทางเศรษฐกิจในท้องถิ่น</p>
<p>๑.ยุทธศาสตร์องค์การบริหารส่วนตำบลเมืองเตา ยุทธศาสตร์ที่ ๑ การพัฒนาด้านการคมนาคมขนส่งและโครงสร้างพื้นฐาน</p>		
<p>๑.๑กลยุทธ์ การก่อสร้าง พื้นฟู บำรุงรักษาถนนและผิวจราจรสำหรับการคมนาคมขนส่ง</p>		
<p>(๑) แผนงานอุตสาหกรรมและการโยธา : งานก่อสร้าง</p>		

แบบ ผ. ๐๒/๑

ที่	โครงการ	วัตถุประสงค์	เป้าหมาย (ผลผลิตของ โครงการ)	งบประมาณ					ตัวชี้วัด (KPI)	ผลลัพธ์ที่คาดว่าจะได้รับ	ที่มาของ โครงการ	หน่วยงานที่ รับผิดชอบหลัก
				๒๕๖๖ (บาท)	๒๕๖๗ (บาท)	๒๕๖๘ (บาท)	๒๕๖๙ (บาท)	๒๕๗๐ (บาท)				
๑	โครงการก่อสร้างถนนคอนกรีตเสริมเหล็กจากบ้านนายสมชาย อาซากิจ ถึงบ้านนายศักดิ์กมล ศิริสวัสดิ์ หมู่ที่ ๕	เพื่อก่อสร้างถนน คสล. ให้ได้มาตรฐานประชาชนสัญจรไปมาสะดวก	ก่อสร้างถนนคอนกรีตเสริมเหล็ก จากบ้านนายสมชาย อาซากิจ ถึงบ้านนายศักดิ์กมล ศิริสวัสดิ์ หมู่ที่ ๕ ขนาดกว้าง ๔.๐๐ เมตร ยาว ๒๓๐ เมตร หนา ๐.๑๕ เมตร พร้อมไหล่ทางข้างละ ๐.๕๐ เมตร	-	๔๘๒,๐๐๐	-	-	-	ร้อยละ ที่เพิ่มขึ้นของรายได้จากการก่อสร้างพื้นฐานที่มีความปลอดภัยได้มาตรฐาน	ประชาชนสัญจรไปมาสะดวกและมีความปลอดภัย	แผนหมู่บ้านหนองฮี หมู่ที่ ๕	กองช่าง อบต.เมืองเตา

ที่	โครงการ	วัตถุประสงค์	เป้าหมาย (ผลผลิตของ โครงการ)	งบประมาณ					ตัวชี้วัด (KPI)	ผลลัพธ์ที่คาดว่าจะได้รับ	ที่มาของ โครงการ	หน่วยงานที่ รับผิดชอบหลัก
				๒๕๖๖ (บาท)	๒๕๖๗ (บาท)	๒๕๖๘ (บาท)	๒๕๖๙ (บาท)	๒๕๗๐ (บาท)				
๒	โครงการก่อสร้างถนนคอนกรีตเสริมเหล็ก จากที่นายนายวาศักดิ์ พลอามาศย์ ถึงโรงเรียนบ้านหนองฮี หมู่ที่ ๕	เพื่อก่อสร้างถนน คสล. ให้ได้มาตรฐานประชาชนสัญจรไปมาสะดวก	ก่อสร้างถนนคอนกรีตเสริมเหล็ก จากที่นายนายวาศักดิ์ พลอามาศย์ ถึงโรงเรียนบ้านหนองฮี หมู่ที่ ๕ ขนาด กว้าง ๔.๐๐ เมตร ยาว ๕๐ เมตร หนา ๐.๑๕ เมตร พร้อมไหล่ทางข้างละ ๐.๕๐ เมตร	-	-	๑๑๕,๐๐๐	-	-	ร้อยละ ที่เพิ่มขึ้นของรายได้จากการก่อสร้างพื้นฐานที่มีความปลอดภัยได้มาตรฐาน	ประชาชนสัญจรไปมาสะดวกและมีความปลอดภัย	แผนหมู่บ้านหนองฮี หมู่ที่ ๕	กองช่าง อบต.เมืองเตา
๓	โครงการก่อสร้างถนนคอนกรีตเสริมเหล็ก จากบ้านนายรัชพล พลศรีพิมพ์ ถึงสวนนายไมตรี ไซยสงคราม ระยะที่ ๑ หมู่ที่ ๕	เพื่อก่อสร้างถนน คสล. ให้ได้มาตรฐานประชาชนสัญจรไปมาสะดวก	ก่อสร้างถนนคอนกรีตเสริมเหล็ก จากบ้านนายรัชพล พลศรีพิมพ์ ถึงสวนนายไมตรี ไซยสงคราม ระยะที่ ๑ หมู่ที่ ๕ ขนาด กว้าง ๔.๐๐ เมตร ยาว ๓๓๐ เมตร หนา ๐.๑๕ เมตร พร้อมไหล่ทางข้างละ ๐.๕๐ เมตร	-	-	๖๘๕,๐๐๐	-	-	ร้อยละ ที่เพิ่มขึ้นของรายได้จากการก่อสร้างพื้นฐานที่มีความปลอดภัยได้มาตรฐาน	ประชาชนสัญจรไปมาสะดวกและมีความปลอดภัย	แผนหมู่บ้านหนองฮี หมู่ที่ ๕	กองช่าง อบต.เมืองเตา
๔	โครงการก่อสร้างถนนคอนกรีตเสริมเหล็ก จากบ้านนายสมชาย อาษากิจ ถึงบ้านนายศักดิ์กมล ศิริสวัสดิ์ หมู่ที่ ๕ ระยะที่ ๒	เพื่อก่อสร้างถนน คสล. ให้ได้มาตรฐานประชาชนสัญจรไปมาสะดวก	ก่อสร้างถนนคอนกรีตเสริมเหล็ก จากบ้านนายสมชาย อาษากิจ ถึงบ้านนายศักดิ์กมล ศิริสวัสดิ์ หมู่ที่ ๕ ระยะที่ ๒ ขนาด กว้าง ๔.๐๐ เมตร ยาว ๒๐๐ เมตร หนา ๐.๑๕ เมตร พร้อมไหล่ทางข้างละ ๐.๕๐ เมตร	-	-	-	๔๒๐,๐๐๐	-	ร้อยละ ที่เพิ่มขึ้นของรายได้จากการก่อสร้างพื้นฐานที่มีความปลอดภัยได้มาตรฐาน	ประชาชนสัญจรไปมาสะดวกและมีความปลอดภัย	แผนหมู่บ้านหนองฮี หมู่ที่ ๕	กองช่าง อบต.เมืองเตา

ที่	โครงการ	วัตถุประสงค์	เป้าหมาย (ผลผลิตของ โครงการ)	งบประมาณ					ตัวชี้วัด (KPI)	ผลลัพธ์ที่คาดว่าจะได้รับ	ที่มาของ โครงการ	หน่วยงานที่ รับผิดชอบหลัก
				๒๕๖๖ (บาท)	๒๕๖๗ (บาท)	๒๕๖๘ (บาท)	๒๕๖๙ (บาท)	๒๕๗๐ (บาท)				
๕	โครงการก่อสร้างถนนคอนกรีตเสริมเหล็ก จากบ้านนายรัชพล พลศรีพิมพ์ ถึงสวนนายไมตรี ไชยสงคราม ระยะที่ ๒ หมู่ที่ ๕	เพื่อก่อสร้างถนน คสล. ให้ได้มาตรฐานประชาชนสัญจรไปมาสะดวก	ก่อสร้างถนนคอนกรีตเสริมเหล็ก จากบ้านนายรัชพล พลศรีพิมพ์ ถึงสวนนายไมตรี ไชยสงคราม ระยะที่ ๒ หมู่ที่ ๕ ขนาด กว้าง ๔.๐๐ เมตร ยาว ๒๐๐ เมตร หนา ๐.๑๕ เมตร พร้อมไหล่ทางข้างละ ๐.๕๐ เมตร	-	-	-	-	๔๒๐,๐๐๐	ร้อยละ ที่เพิ่มขึ้นของรายได้จากการก่อสร้างพื้นฐานที่มีความปลอดภัยได้มาตรฐาน	ประชาชนสัญจรไปมาสะดวกและมีความปลอดภัย	แผนหมู่บ้านหนองฮี หมู่ที่ ๕	กองช่าง อบต.เมืองเตา
๖	โครงการก่อสร้างถนนคอนกรีตเสริมเหล็ก จากถนนหมายเลข ๓๐๐๓ ถึงสี่แยกบ้านโนนจาน หมู่ที่ ๗	เพื่อก่อสร้างถนน คสล. ให้ได้มาตรฐานประชาชนสัญจรไปมาสะดวก	ก่อสร้างถนนคอนกรีตเสริมเหล็ก จากถนนหมายเลข ๓๐๐๓ ถึงสี่แยกบ้านโนนจาน หมู่ที่ ๗ ขนาด กว้าง ๖.๐๐ เมตร ยาว ๗๐ เมตร หนา ๐.๑๕ เมตร	๒๑๘,๐๐๐	-	-	-	-	ร้อยละ ที่เพิ่มขึ้นของรายได้จากการก่อสร้างพื้นฐานที่มีความปลอดภัยได้มาตรฐาน	ประชาชนสัญจรไปมาสะดวกและมีความปลอดภัย	แผนหมู่บ้านโนนจาน หมู่ที่ ๗	กองช่าง อบต.เมืองเตา
๗	โครงการก่อสร้างถนนหินคลุก จาก สวนนายบุญหลั่น ไชยสงคราม ถึงนางงามเกี้ยว รามมะมะ หมู่ที่ ๑	เพื่อพัฒนาระบบคมนาคมให้อยู่ในสภาพที่ดีขึ้น	ก่อสร้างถนนหินคลุก จาก สวนนายบุญหลั่น ไชยสงคราม ถึงนางงามเกี้ยว รามมะมะ หมู่ที่ ๑ ขนาดกว้าง ๕.๐๐ เมตร ยาว ๔๐๐ เมตร หนา ๐.๑๐ เมตร	๒๓๗,๐๐๐	-	-	-	-	ร้อยละ ที่เพิ่มขึ้นของรายได้จากการก่อสร้างพื้นฐานที่มีความปลอดภัยได้มาตรฐาน	ประชาชนสัญจรไปมาสะดวกและมีความปลอดภัย	แผนหมู่บ้านเมืองเตา หมู่ที่ ๑	กองช่าง อบต.เมืองเตา

ที่	โครงการ	วัตถุประสงค์	เป้าหมาย (ผลผลิตของ โครงการ)	งบประมาณ					ตัวชี้วัด (KPI)	ผลลัพธ์ที่คาดว่าจะได้รับ	ที่มาของ โครงการ	หน่วยงานที่ รับผิดชอบหลัก
				๒๕๖๖ (บาท)	๒๕๖๗ (บาท)	๒๕๖๘ (บาท)	๒๕๖๙ (บาท)	๒๕๗๐ (บาท)				
๘	โครงการก่อสร้างถนนหินคลุก จาก นานาง เกี่ยว รามมะมะ ถึง นายอ้วน อุปสรณ์ หมู่ที่ ๑	เพื่อพัฒนาระบบคมนาคมให้อยู่ในสภาพที่ดีขึ้น	ก่อสร้างถนนหินคลุก จาก นานางเกี่ยว รามมะมะ ถึงนายอ้วน อุปสรณ์ หมู่ที่ ๑ ขนาด กว้าง ๕.๐๐ เมตร ยาว ๔๐๐ เมตร หน้า ๐.๑๐ เมตร	-	๒๓๗,๐๐๐	-	-	-	ร้อยละ ที่เพิ่มขึ้นของรายได้จากการก่อสร้างพื้นฐานที่มีความปลอดภัย ได้มาตรฐาน	ประชาชนสัญจรไปมาสะดวกและมีความปลอดภัย	แผนหมู่บ้านเมืองตา หมู่ที่ ๑	กองช่าง อบต.เมืองตา
๙	โครงการก่อสร้างถนนคอนกรีตเสริมเหล็ก จากที่นายนายอำนาจ ทองจันทร์ ถึง วัดป่าธรรมรังษีสุทธาวาท หมู่ที่ ๑	เพื่อก่อสร้างถนน คสล. ให้ได้มาตรฐาน ประชาชนสัญจรไปมาสะดวก	ก่อสร้างถนนคอนกรีตเสริมเหล็ก จากที่นายนายอำนาจ ทองจันทร์ ถึง วัดป่าธรรมรังษีสุทธาวาท หมู่ที่ ๑ ขนาด กว้าง ๕.๐๐ เมตร ยาว ๑๐๐ เมตร หน้า ๐.๑๕ เมตร	๒๕๙,๐๐๐	-	-	-	-	ร้อยละ ที่เพิ่มขึ้นของรายได้จากการก่อสร้างพื้นฐานที่มีความปลอดภัย ได้มาตรฐาน	ประชาชนสัญจรไปมาสะดวกและมี ความปลอดภัย	แผนหมู่บ้านเมืองตา หมู่ที่ ๑	กองช่าง อบต.เมืองตา
๑๐	โครงการก่อสร้างถนนคอนกรีตเสริมเหล็ก จากวัดป่าธรรมรังษีสุทธาวาท ถึง นานายทองจันทร์ ประทุมทอง หมู่ที่ ๑	เพื่อก่อสร้างถนน คสล. ให้ได้มาตรฐาน ประชาชนสัญจรไปมาสะดวก	ก่อสร้างถนนคอนกรีตเสริมเหล็ก จากวัดป่าธรรมรังษีสุทธาวาท ถึง นานายทองจันทร์ ประทุมทอง หมู่ที่ ๑ ขนาด กว้าง ๕.๐๐ เมตร ยาว ๑๐๐ เมตร หน้า ๐.๑๕ เมตร	-	๒๕๙,๐๐๐	-	-	-	ร้อยละ ที่เพิ่มขึ้นของรายได้จากการก่อสร้างพื้นฐานที่มีความปลอดภัย ได้มาตรฐาน	ประชาชนสัญจรไปมาสะดวกและมี ความปลอดภัย	แผนหมู่บ้านเมืองตา หมู่ที่ ๑	กองช่าง อบต.เมืองตา

ที่	โครงการ	วัตถุประสงค์	เป้าหมาย (ผลผลิตของ โครงการ)	งบประมาณ					ตัวชี้วัด (KPI)	ผลลัพธ์ที่คาดว่าจะได้รับ	ที่มาของ โครงการ	หน่วยงานที่ รับผิดชอบหลัก
				๒๕๖๖ (บาท)	๒๕๖๗ (บาท)	๒๕๖๘ (บาท)	๒๕๖๙ (บาท)	๒๕๗๐ (บาท)				
๑๑	โครงการก่อสร้างถนนคอนกรีตเสริมเหล็กจากที่นายนายทองจันทร์ ประทุมทอง ถึง นางนางสว่าง วงศ์สมศักดิ์ หมู่ที่ ๑	เพื่อก่อสร้างถนน คสล. ให้ได้มาตรฐานประชาชนสัญจรไปมาสะดวก	ก่อสร้างถนนคอนกรีตเสริมเหล็ก จากที่นายนายทองจันทร์ ประทุมทอง ถึง นางนางสว่าง วงศ์สมศักดิ์ หมู่ที่ ๑ ขนาด กว้าง ๕.๐๐ เมตร ยาว ๑๐๐ เมตร หนา ๐.๑๕ เมตร	-	-	๒๕๙,๐๐๐	-	-	ร้อยละ ที่เพิ่มขึ้นของรายได้จากการก่อสร้างพื้นฐานที่มีความปลอดภัย ได้มาตรฐาน	ประชาชนสัญจรไปมาสะดวกและมีความปลอดภัย	แผนหมู่บ้านเมืองเตา หมู่ที่ ๑	กองช่าง อบต. เมืองเตา
๑๒	โครงการก่อสร้างถนนคอนกรีตเสริมเหล็กจากที่นางนางสว่าง วงศ์สมศักดิ์ ถึง นางนางสว่าง วงศ์สมศักดิ์ หมู่ที่ ๑	เพื่อก่อสร้างถนน คสล. ให้ได้มาตรฐานประชาชนสัญจรไปมาสะดวก	ก่อสร้างถนนคอนกรีตเสริมเหล็ก จากที่นางนางสว่าง วงศ์สมศักดิ์ ถึง นางนางสว่าง วงศ์สมศักดิ์ หมู่ที่ ๑ ขนาด กว้าง ๕.๐๐ เมตร ยาว ๑๐๐ เมตร หนา ๐.๑๕ เมตร	-	-	-	๒๕๙,๐๐๐	-	ร้อยละ ที่เพิ่มขึ้นของรายได้จากการก่อสร้างพื้นฐานที่มีความปลอดภัย ได้มาตรฐาน	ประชาชนสัญจรไปมาสะดวกและมีความปลอดภัย	แผนหมู่บ้านเมืองเตา หมู่ที่ ๑	กองช่าง อบต. เมืองเตา
๑๓	โครงการก่อสร้างถนนหินคลุก จาก นายนายวิรัตน์ แก้วประเสริฐ ถึง นายนายอำนาจ อุประณ์ หมู่ที่ ๑	เพื่อพัฒนาระบบคมนาคมให้อยู่ในสภาพที่ดีขึ้น	ก่อสร้างถนนหินคลุก จาก นายนายวิรัตน์ แก้วประเสริฐ ถึง นายนายอำนาจ อุประณ์ หมู่ที่ ๑ ขนาดกว้าง ๕.๐๐ เมตร ยาว ๔๐๐ เมตร หนา ๐.๑๐ เมตร	-	-	-	-	๒๓๗,๐๐๐	ร้อยละ ที่เพิ่มขึ้นของรายได้จากการก่อสร้างพื้นฐานที่มีความปลอดภัย ได้มาตรฐาน	มีระบบคมนาคมที่ดีขึ้น	แผนหมู่บ้านเมืองเตา หมู่ที่ ๑	กองช่าง อบต. เมืองเตา

ที่	โครงการ	วัตถุประสงค์	เป้าหมาย (ผลผลิตของ โครงการ)	งบประมาณ					ตัวชี้วัด (KPI)	ผลลัพธ์ที่คาดว่าจะได้รับ	ที่มาของ โครงการ	หน่วยงานที่ รับผิดชอบหลัก
				๒๕๖๖ (บาท)	๒๕๖๗ (บาท)	๒๕๖๘ (บาท)	๒๕๖๙ (บาท)	๒๕๗๐ (บาท)				
๑๔	โครงการก่อสร้างถนนคอนกรีตเสริมเหล็ก จากศาลาประชาคม ถึง ถนน รพช. หมู่ที่ ๒๑	เพื่อก่อสร้างถนน คสล. ให้ได้มาตรฐานประชาชนสัญจรไปมาสะดวก	ก่อสร้างถนนคอนกรีตเสริมเหล็ก จากศาลาประชาคม ถึง ถนน รพช. หมู่ที่ ๒๑ ขนาด กว้าง ๔.๐๐ เมตร ยาว ๔๕ เมตร หนา ๐.๑๕ เมตร	๑๐๒,๐๐๐	-	-	-	-	ร้อยละ ที่เพิ่มขึ้นของรายได้จากการก่อสร้างพื้นฐานที่มีความปลอดภัย ได้มาตรฐาน	ประชาชนสัญจรไปมาสะดวกและมีความปลอดภัย	แผนหมู่บ้านโนนยูง หมู่ที่ ๑	กองช่าง อบต. เมืองเตา
๑๕	โครงการก่อสร้างถนนคอนกรีตเสริมเหล็ก จากแยกถนน รพช. ถึง บ้านนายไพวัลย์ จันทร์หัวแลต หมู่ที่ ๒๑	เพื่อก่อสร้างถนน คสล. ให้ได้มาตรฐานประชาชนสัญจรไปมาสะดวก	ก่อสร้างถนนคอนกรีตเสริมเหล็ก จากแยกถนน รพช. ถึง บ้านนายไพวัลย์ จันทร์หัวแลต หมู่ที่ ๒๑ ขนาด กว้าง ๓.๕๐ เมตร ยาว ๓๕ เมตร หนา ๐.๑๕ เมตร	๖๙,๐๐๐	-	-	-	-	ร้อยละ ที่เพิ่มขึ้นของรายได้จากการก่อสร้างพื้นฐานที่มีความปลอดภัย ได้มาตรฐาน	ประชาชนสัญจรไปมาสะดวกและมีความปลอดภัย	แผนหมู่บ้านโนนยูง หมู่ที่ ๒๑	กองช่าง อบต. เมืองเตา
๑๖	โครงการก่อสร้างถนนหินคลุก จาก บ้านนายเลื่อน อาซากิจ ถึงที่สาธารณะโพนฮิม หมู่ที่ ๒๕	เพื่อพัฒนาระบบคมนาคมให้อยู่ในสภาพที่ดีขึ้น	ก่อสร้างถนนหินคลุก จาก บ้านนายเลื่อน อาซากิจ ถึงที่สาธารณะโพนฮิม หมู่ที่ ๒๕ ขนาดกว้าง ๕.๐๐ เมตร ยาว ๑,๒๐๐ เมตร หนา ๐.๑๐ เมตร	๗๑๒,๐๐๐	-	-	-	-	ร้อยละ ที่เพิ่มขึ้นของรายได้จากการก่อสร้างพื้นฐานที่มีความปลอดภัย ได้มาตรฐาน	ประชาชนสัญจรไปมาสะดวกและมีความปลอดภัย	แผนหมู่บ้านศรีนครเตา หมู่ที่ ๒๕	กองช่าง อบต. เมืองเตา

ที่	โครงการ	วัตถุประสงค์	เป้าหมาย (ผลผลิตของ โครงการ)	งบประมาณ					ตัวชี้วัด (KPI)	ผลลัพธ์ที่คาดว่าจะได้รับ	ที่มาของ โครงการ	หน่วยงานที่ รับผิดชอบหลัก
				๒๕๖๖ (บาท)	๒๕๖๗ (บาท)	๒๕๖๘ (บาท)	๒๕๖๙ (บาท)	๒๕๗๐ (บาท)				
๑๗	โครงการก่อสร้างถนนคอนกรีตเสริมเหล็กจากบ้านน้ำอ้อมพัฒนา หมู่ที่ ๒๖ ถึงบ้านโนนจาน หมู่ที่ ๗,๒๒	เพื่อก่อสร้างถนน คสล. ให้ได้มาตรฐานประชาชนสัญจรไปมาสะดวก	ก่อสร้างถนนคอนกรีตเสริมเหล็ก จากบ้านน้ำอ้อมพัฒนา หมู่ที่ ๒๖ ถึงบ้านโนนจาน หมู่ที่ ๗,๒๒ ขนาด กว้าง ๕.๐๐ เมตร ยาว ๘๐๐ เมตร หนา ๐.๑๕ เมตร	๒,๐๔๕,๐๐๐	๒,๐๔๕,๐๐๐	๒,๐๔๕,๐๐๐	๒,๐๔๕,๐๐๐	๒,๐๔๕,๐๐๐	ร้อยละ ที่เพิ่มขึ้นของรายได้จากการก่อสร้างพื้นฐานที่มีความปลอดภัยได้มาตรฐาน	ประชาชนสัญจรไปมาสะดวกและมีความปลอดภัย	แผนหมู่บ้านน้ำอ้อม หมู่ที่ ๒๖	กองช่าง อบต. เมืองเตา
๑๘	โครงการก่อสร้างวางท่อระบายน้ำ พร้อมบ่อพัก ระยะทาง ๑ กิโลเมตร หมู่ที่ ๒๑	เพื่อไม่ให้น้ำท่วมขังลดปัญหาน้ำท่วมขัง	ก่อสร้างวางท่อระบายน้ำ พร้อมบ่อพัก ระยะทาง ๑ กิโลเมตร หมู่ที่ ๒๑	-	๑,๗๑๐,๐๐๐	-	-	-	น้ำไม่ท่วมขัง ประชาชนสัญจรสะดวกขึ้น	น้ำไม่ท่วมขัง บริเวณถนนหมู่บ้านของประชาชน	แผนหมู่บ้านโนนยูง หมู่ที่ ๒๑	กองช่าง อบต.เมืองเตา
จำนวน ๑๘ โครงการ				๓,๖๔๒,๐๐๐	๔,๗๕๓,๐๐๐	๓,๑๐๔,๐๐๐	๒,๗๒๔,๐๐๐	๒,๗๐๒,๐๐๐				

**บัญชีโครงการพัฒนา ที่นำมาจากแผนหมู่บ้านและชุมชน
องค์การบริหารส่วนตำบลเมืองเตา อำเภอพยุหะภูมิพิสัย จังหวัดมหาสารคาม**

<p>ก.ยุทธศาสตร์ชาติ ๒๐ ปี ข.แผนพัฒนาเศรษฐกิจแห่งชาติ ฉบับที่ ๑๓ ค.Sustainable Development Goals : SDGs</p>	<p>ยุทธศาสตร์ที่ ๒ หมายความว่า ๗ เป้าหมายที่ ๙ เป้าประสงค์ที่ ๑</p>	<p>ด้านการสร้างความสามารถในการแข่งขัน ๒๐ ปี ไทยมีวิสาหกิจขนาดกลางและขนาดย่อมที่เข้มแข็ง มีศักยภาพสูง และสามารถ แข่งขันได้ โครงสร้างพื้นฐานที่มีความทนทาน ส่งเสริมการพัฒนาอุตสาหกรรมที่ครอบคลุมและยั่งยืน และส่งเสริมนวัตกรรม พัฒนาโครงสร้างพื้นฐานที่มีคุณภาพ เชื้อถือได้ ยั่งยืนและมีความทนทาน ซึ่งรวมถึงโครงสร้างพื้นฐานของภูมิภาคและ ที่ข้ามเขตแดน เพื่อสนับสนุนการพัฒนาทางเศรษฐกิจและความเป็นอยู่ที่ดีของมนุษย์ โดยมุ่งเป้าที่การเข้าถึงได้ในราคาที่ จ่ายได้และเท่าเทียมสำหรับทุกคน</p>
<p>ง.ยุทธศาสตร์จังหวัด จ.ยุทธศาสตร์การพัฒนาขององค์กรปกครองส่วนท้องถิ่นจังหวัดมหาสารคาม</p>	<p>ยุทธศาสตร์ที่ ๓ ยุทธศาสตร์ที่ ๓</p>	<p>เพิ่มศักยภาพด้านการค้าการลงทุน เพื่อรองรับการขยายตัวทางเศรษฐกิจ การพัฒนาโครงสร้างการผลิตและสร้างความมั่นคงทางเศรษฐกิจในท้องถิ่น</p>
<p>๑.ยุทธศาสตร์องค์การบริหารส่วนตำบลเมืองเตา ยุทธศาสตร์ที่ ๑ การพัฒนาด้านการคมนาคมขนส่งและโครงสร้างพื้นฐาน</p>		
<p>๑.๒ กลยุทธ์ การขยาย พัฒนา ปรับปรุงเขตไฟฟ้าและไฟฟ้าส่องสว่างอย่างทั่วถึง</p>		
<p>(๑)แผนงานเคหะและชุมชน : งานไฟฟ้าและประปา</p>		

แบบ ผ. ๐๒/๑

ที่	โครงการ	วัตถุประสงค์	เป้าหมาย (ผลผลิตของโครงการ)	งบประมาณ					ตัวชี้วัด (KPI)	ผลลัพธ์ที่ คาดว่าจะ ได้รับ	ที่มาของ โครงการ	หน่วยงาน ที่ รับผิดชอบ หลัก
				๒๕๖๖ (บาท)	๒๕๖๗ (บาท)	๒๕๖๘ (บาท)	๒๕๖๙ (บาท)	๒๕๗๐ (บาท)				
๑	โครงการขยายเขตไฟฟ้าแรงต่ำ พร้อมสาย จุดที่ ๑ บ้านนายรัชพล พลศรีพิมพ์ ถึงสวนนายไมตรี ไชยสงคราม จุดที่ ๒ จากบ้านนายโยธิน ชมพวงค์ ถึงบ้านนายศักดิ์กมล ศิริสวัสดิ์ หมู่ที่ ๕	เพื่อให้ประชาชนมีไฟฟ้าใช้และพัฒนาโครงสร้างพื้นฐาน	ขยายเขตไฟฟ้าแรงต่ำ พร้อมสาย จุดที่ ๑ บ้านนายรัชพล พลศรีพิมพ์ ถึงสวนนายไมตรี ไชยสงคราม จุดที่ ๒ จากบ้านนายโยธิน ชมพวงค์ ถึงบ้านนายศักดิ์กมล ศิริสวัสดิ์ หมู่ที่ ๕ (อุดหนุนการไฟฟ้าส่วนภูมิภาคพยุหะภูมิพิสัย)	-	-	-	-	๑๕๐,๐๐๐	ประชาชนมีไฟฟ้าใช้ทั่วถึง และมีไฟฟ้าส่องสว่างให้ประชาชน	ประชาชนมีไฟฟ้าใช้และเกิดความปลอดภัย	แผนหมู่บ้านหนองฮี หมู่ที่ ๕	กองช่าง อบต.เมืองเตา อุดหนุนการไฟฟ้าส่วนภูมิภาคพยุหะภูมิพิสัย

ที่	โครงการ	วัตถุประสงค์	เป้าหมาย (ผลผลิตของ โครงการ)	งบประมาณ					ตัวชี้วัด (KPI)	ผลลัพธ์ที่ คาดว่าจะ ได้รับ	ที่มาของ โครงการ	หน่วยงาน ที่ รับผิดชอบ หลัก
				๒๕๖๖ (บาท)	๒๕๖๗ (บาท)	๒๕๖๘ (บาท)	๒๕๖๙ (บาท)	๒๕๗๐ (บาท)				
๒	โครงการขยายเขตไฟฟ้าแรงต่ำ พร้อมสาย จาก บ้าน นายทองพูล ศรีธรรมมา ถึงบ้านนางสุรัตน์ บุราณ รมย์ ถนน หนองเล็ง - กางกี้ หมู่ที่ ๑๗	เพื่อให้ประชาชนมี ไฟฟ้าใช้และพัฒนา โครงสร้างพื้นฐาน	ขยายเขตไฟฟ้าแรงต่ำ พร้อมสาย จาก บ้าน นายทองพูล ศรีธรรมมา ถึงบ้านนางสุรัตน์ บุราณ รมย์ ถนน หนองเล็ง - กางกี้ หมู่ที่ ๑๗ (อุดหนุน การไฟฟ้าส่วนภูมิภาค พยัคฆภูมิพิสัย)	๑๐๐,๐๐๐	-	-	-	-	ประชาชนมีไฟฟ้า ใช้ทั่วถึง และมี ไฟฟ้าส่องสว่างให้ ประชาชน	ประชาชน มีไฟฟ้าใช้ และเกิด ความ ปลอดภัย	แผนหมู่บ้าน หนองเล็ง หมู่ที่ ๑๗	กองช่าง อบต.เมือง เตา อุดหนุน การไฟฟ้า ส่วนภูมิภาค พยัคฆภูมิ พิสัย
จำนวน ๒ โครงการ				๑๐๐,๐๐๐	-	-	-	๑๕๐,๐๐๐				

**บัญชีโครงการพัฒนา ที่นำมาจากแผนหมู่บ้านและชุมชน
องค์การบริหารส่วนตำบลเมืองเตา อำเภอพยัคฆภูมิพิสัย จังหวัดมหาสารคาม**

- ฉ. ยุทธศาสตร์ชาติ ๒๐ ปี : ยุทธศาสตร์ที่ ๒ ด้านการสร้างความสามารถในการแข่งขัน
- ช. แผนพัฒนาเศรษฐกิจฯ ฉบับที่ ๑๓ : หมายความว่า ๑ ไทยเป็นประเทศชั้นนำด้านสินค้าเกษตรและเกษตรแปรรูปมูลค่าสูง
- ซ. Sustainable Development Goals: SDGs : เป้าหมายที่ ๑ มูลค่าเพิ่มของสินค้าเกษตรและเกษตรแปรรูปสูงขึ้น และเป้าหมายที่ ๒ การพัฒนาโครงสร้างพื้นฐานและระบบบริหารจัดการ เพื่อคุณภาพความมั่นคงทางอาหารและความยั่งยืนของภาคเกษตร
- ณ. ยุทธศาสตร์จังหวัดที่ ๑ : ส่งเสริมและพัฒนาการผลิตภาคการเกษตร เพื่อสร้างรายได้กับเกษตรกร
- ญ. ยุทธศาสตร์การพัฒนาขององค์กรปกครองส่วนท้องถิ่นในเขตจังหวัดที่ ๓ : การพัฒนาโครงสร้างการผลิตและสร้างความมั่นคงทางเศรษฐกิจในท้องถิ่น
๒. ยุทธศาสตร์ที่ ๒ : ด้านการพัฒนาด้านเศรษฐกิจ
- ๒.๓ กลยุทธ์ที่ ๓ : ขับเคลื่อนเศรษฐกิจพอเพียง
- แผนงาน การเกษตร งานส่งเสริมการเกษตร

แบบ ผ. ๐๒/๑

ที่	โครงการ	วัตถุประสงค์	เป้าหมาย (ผลผลิต ของ โครงการ)	งบประมาณ					ตัวชี้วัด (KPI)	ผลลัพธ์ที่ คาดว่าจะ ได้รับ	ที่มาของ โครงการ	หน่วยงานที่ รับผิดชอบ
				๒๕๖๖ (บาท)	๒๕๖๗ (บาท)	๒๕๖๘ (บาท)	๒๕๖๙ (บาท)	๒๕๗๐ (บาท)				
๑	โครงการส่งเสริมการปลูก ข้าว หมู่ที่ ๑๑	- ฝึกอบรม/ศึกษาดูงาน - สาธิตวิธี/สาธิตผล - ส่งเสริม/สนับสนุน	ประชาชน หมู่ที่ ๑๑	๒๐,๐๐๐	๒๐,๐๐๐	๒๐,๐๐๐	๒๐,๐๐๐	๒๐,๐๐๐	ร้อยละที่เพิ่ม ขึ้นด้าน เศรษฐกิจ	ประชาชนมี อาชีพมี รายได้ เพิ่มขึ้น	แผน หมู่บ้าน เมืองเตา หมู่ที่ ๑๑	กองส่งเสริม การเกษตร
จำนวน ๑ โครงการ				๒๐,๐๐๐	๒๐,๐๐๐	๒๐,๐๐๐	๒๐,๐๐๐	๒๐,๐๐๐				

**บัญชีโครงการพัฒนา ที่นำมาจากแผนหมู่บ้านและชุมชน
องค์การบริหารส่วนตำบลเมืองเตา อำเภอพยัคฆภูมิพิสัย จังหวัดมหาสารคาม**

- ฉ. ศาสตรร์ชาติ ๒๐ ปี : ยุทธศาสตร์ที่ ๔ ด้านการสร้างโอกาสความเสมอภาคและเท่าเทียมกันทางสังคม
- ช. แผนพัฒนาเศรษฐกิจฯ ฉบับที่ ๑๓ : หมายความว่า ๙ ไทยมีความยากจนข้ามรุ่นลดลง และมีความคุ้มครองทางสังคมที่เพียงพอ เหมาะสม
- ซ. Sustainable Development Goals: SDGs : เป้าหมายที่ ๑ คริวเรือนที่มีแนวโน้มกลายเป็นครัวเรือนยากจนข้ามรุ่น มีโอกาสในการเลื่อนสถานะทางเศรษฐกิจและสังคม จนสามารถหลุดพ้นจากความยากจนได้อย่างยั่งยืน และเป้าหมายที่ ๒ คนทุกช่วงวัยได้รับความคุ้มครองทางสังคมที่เพียงพอต่อการดำรงชีวิต
- ณ. ยุทธศาสตร์จังหวัดที่ ๔ : พัฒนาคุณภาพชีวิตของประชาชน สู่สังคมมีสุข ภายใต้สิ่งแวดล้อมที่ดี
- ญ. ยุทธศาสตร์การพัฒนาขององค์กรปกครองส่วนท้องถิ่นในเขตจังหวัดที่ ๒ : การสร้างความเข้มแข็งของสังคมและชุมชนในท้องถิ่น
๒. ยุทธศาสตร์ที่ ๒ : การพัฒนาด้านเศรษฐกิจ
- ๒.๑ กลยุทธ์ที่ ๑ : พัฒนาและส่งเสริมอาชีพให้แก่ประชาชน

แบบ ผ. ๐๒/๑

แผนงานสร้างความเข้มแข็งของชุมชน : งานส่งเสริมและสนับสนุนความเข้มแข็งชุมชน

ที่	โครงการ	วัตถุประสงค์	เป้าหมาย (ผลผลิตของโครงการ)	งบประมาณ					ตัวชี้วัด (KPI)	ผลลัพธ์ที่ คาดว่าจะ ได้รับ	ที่มาของ โครงการ	หน่วยงานที่ รับผิดชอบ หลัก
				๒๕๖๖ (บาท)	๒๕๖๗ (บาท)	๒๕๖๘ (บาท)	๒๕๖๙ (บาท)	๒๕๗๐ (บาท)				
๑	โครงการส่งเสริมการแปรรูปจากการทอผ้าไหมที่ ๑๑	<ul style="list-style-type: none"> - เพื่อส่งเสริมและถ่ายทอดความรู้ด้าน การพัฒนาผลิตภัณฑ์แปรรูปจากการทอผ้า เพื่อเพิ่มมูลค่าของสินค้า - เพื่อส่งเสริมและพัฒนายกระดับมาตรฐานสินค้าชุมชน - เพื่อส่งเสริมอาชีพและรายได้ให้แก่ประชาชน 	<ul style="list-style-type: none"> - ประชาชนในตำบลเมืองเตา - มีการจัดกิจกรรม/โครงการฝึกอบรมพัฒนาการแปรรูปจากการทอผ้า 	๔๐,๐๐๐	๔๐,๐๐๐	๔๐,๐๐๐	๔๐,๐๐๐	๔๐,๐๐๐	จำนวนผู้เข้าร่วมกิจกรรม/โครงการ	- ประชาชนสามารถพัฒนามาตรฐานของแปรรูปจากการทอผ้า ชุมชนให้มีมูลค่าเพิ่ม	แผนหมู่บ้านเมืองเตา หมู่ที่ ๑๑	กองสวัสดิการสังคม
จำนวน ๑ โครงการ				๔๐,๐๐๐	๔๐,๐๐๐	๔๐,๐๐๐	๔๐,๐๐๐	๔๐,๐๐๐				

**บัญชีโครงการพัฒนา ที่นำมาจากแผนหมู่บ้านและชุมชน
องค์การบริหารส่วนตำบลเมืองเตา อำเภอพยุหะคีรี จังหวัดมหาสารคาม**

- ฎ. ศาสตร์ชาติ ๒๐ ปี : ยุทธศาสตร์ที่ ๑ ด้านความมั่นคง
- ฏ. แผนพัฒนาเศรษฐกิจฯ ฉบับที่ ๑๓ : หมายเหตุที่ ๑๑ ไทยสามารถลดความเสี่ยงและผลกระทบจากภัยธรรมชาติและ การเปลี่ยนแปลงสภาพภูมิอากาศ
- ฐ. Sustainable Development Goals: SDGs : เป้าหมายที่ ๓ สังคมไทยมีภูมิคุ้มกันจากภัยธรรมชาติและ การเปลี่ยนแปลงสภาพภูมิอากาศ
- ฑ. ยุทธศาสตร์จังหวัดที่ ๔ : พัฒนาคุณภาพชีวิตของประชาชน ผู้สังคมมีสุข ภายใต้สิ่งแวดล้อมที่ดี
- ฒ. ยุทธศาสตร์การพัฒนาขององค์กรปกครองส่วนท้องถิ่นในเขตจังหวัดที่ ๒ : การสร้างความเข้มแข็งของสังคมและชุมชนในท้องถิ่น
- ณ. ยุทธศาสตร์ที่ ๓ : การพัฒนาคน และสังคม
- ๓.๑ กลยุทธ์ที่ ๑ : ส่งเสริม สนับสนุนการจัดระเบียบชุมชน/ สังคมและการรักษาความสงบเรียบร้อย
แผนงานการรักษาความสงบภายใน :งานบริหารทั่วไปเกี่ยวกับการรักษาความสงบภายใน

แบบ ผ. ๐๒/๑

ที่	โครงการ	วัตถุประสงค์	เป้าหมาย (ผลผลิตของ โครงการ)	งบประมาณ					ตัวชี้วัด (KPI)	ผลลัพธ์ที่คาดว่าจะได้รับ	ที่มาของ โครงการ	หน่วยงาน ที่ รับผิดชอบ
				๒๕๖๖ (บาท)	๒๕๖๗ (บาท)	๒๕๖๘ (บาท)	๒๕๖๙ (บาท)	๒๕๗๐ (บาท)				
๑	โครงการติดตั้งกล้องวงจรปิด CCTV รอบหมู่บ้าน หมู่ที่ ๑๑	-เพื่อช่วยในการป้องกันดูแลความสงบและความปลอดภัย ทรัพย์สินของประชาชนในหมู่บ้าน	ติดตั้งกล้องวงจรปิด CCTV รอบหมู่บ้าน หมู่ที่ ๑๑	๒๐๐,๐๐๐	๒๐๐,๐๐๐	๒๐๐,๐๐๐	๒๐๐,๐๐๐	๒๐๐,๐๐๐	ร้อยละ ความปลอดภัยในชีวิตและทรัพย์สินของประชาชนเพิ่มขึ้น	หมู่บ้านมีความสงบประชาชนมีความปลอดภัยในชีวิตและทรัพย์สิน	แผนหมู่บ้านเมืองเตา หมู่ที่ ๑๑	สำนักปลัด
จำนวน ๑ โครงการ				๒๐๐,๐๐๐	๒๐๐,๐๐๐	๒๐๐,๐๐๐	๒๐๐,๐๐๐	๒๐๐,๐๐๐				

บัญชีโครงการเพื่อประสานแผนพัฒนาขององค์การปกครองส่วนท้องถิ่น
 แผนพัฒนาท้องถิ่น (พ.ศ.๒๕๖๖ - ๒๕๗๐) แก้ไข ครั้งที่ ๑/๒๕๖๗
 องค์การบริหารส่วนตำบลเมืองเตา อำเภอพยุหะภูมิพิสัย จังหวัดมหาสารคาม

ก.ยุทธศาสตร์ชาติ ๒๐ ปี	ยุทธศาสตร์ที่ ๒	ด้านการสร้างความสามารถในการแข่งขัน ๒๐ ปี
ข.แผนพัฒนาเศรษฐกิจแห่งชาติ ฉบับที่ ๑๓	หมวดหมู่ที่ ๗	ไทยมีวิสาหกิจขนาดกลางและขนาดย่อมที่เข้มแข็ง มีศักยภาพสูง และสามารถ แข่งขันได้
ค.Sustainable Development Goals : SDGs	เป้าหมายที่ ๙	โครงสร้างพื้นฐานที่มีความทนทาน ส่งเสริมการพัฒนาอุตสาหกรรมที่ครอบคลุมและยั่งยืน และส่งเสริมนวัตกรรม
	เป้าประสงค์ที่ ๑	พัฒนาโครงสร้างพื้นฐานที่มีคุณภาพ เชื่อถือได้ ยั่งยืนและมีความทนทาน ซึ่งรวมถึงโครงสร้างพื้นฐานของภูมิภาคและที่ข้ามเขตแดน เพื่อสนับสนุนการพัฒนาทางเศรษฐกิจและความเป็นอยู่ที่ดีของมนุษย์ โดยมุ่งเป้าที่การเข้าถึงได้ในราคาที่จ่ายได้ และเท่าเทียมสำหรับทุกคน
ง.ยุทธศาสตร์จังหวัด	ยุทธศาสตร์ที่ ๓	เพิ่มศักยภาพด้านการค้าการลงทุน เพื่อรองรับการขยายตัวทางเศรษฐกิจ
จ.ยุทธศาสตร์การพัฒนาขององค์กรปกครองส่วนท้องถิ่นจังหวัดมหาสารคาม	ยุทธศาสตร์ที่ ๓	การพัฒนาโครงสร้างการผลิตและสร้างความมั่นคงทางเศรษฐกิจในท้องถิ่น

๑.ยุทธศาสตร์องค์การบริหารส่วนตำบลเมืองเตา ยุทธศาสตร์ที่ ๑ การพัฒนาด้านการคมนาคมขนส่งและโครงสร้างพื้นฐาน

๑.๑กลยุทธ์ การก่อสร้าง พื้นฟู บำรุงรักษาดูแลและผิวจราจรสำหรับการคมนาคมขนส่ง

(๑) แผนงานอุตสาหกรรมและการโยธา : งานก่อสร้าง

แบบ ผ. ๐๒/๒

ที่	โครงการ	วัตถุประสงค์	เป้าหมาย (ผลผลิตของโครงการ)	งบประมาณ					ตัวชี้วัด (KPI)	ผลลัพธ์ที่คาดว่าจะได้รับ	หน่วยงานที่รับผิดชอบ
				๒๕๖๖ (บาท)	๒๕๖๗ (บาท)	๒๕๖๘ (บาท)	๒๕๖๙ (บาท)	๒๕๗๐ (บาท)			
๑	โครงการก่อสร้างถนนแอสฟัลท์ติกคอนกรีต บ้านหนองเลิง หมู่ที่ ๑๗ ถึง ลำเตา	เพื่อก่อสร้างถนนแอสฟัลท์ติกคอนกรีต ก่อสร้างให้ได้มาตรฐาน ประชาชนสัญจรไปมาสะดวก	ก่อสร้างถนนแอสฟัลท์ติกคอนกรีต ขนาดกว้าง ๕.๐๐ เมตร ยาว ๑,๘๐๐ เมตร หนา ๐.๑๕ เมตร จากบ้านหนองเลิง หมู่ที่ ๑๗ ถึง ลำเตา	๖,๕๓๘,๐๐๐	๖,๕๓๘,๐๐๐	๖,๕๓๘,๐๐๐	๖,๕๓๘,๐๐๐	๖,๕๓๘,๐๐๐	ร้อยละ ที่เพิ่มขึ้นของรายได้จากการก่อสร้างพื้นฐานที่มีความปลอดภัย ได้มาตรฐาน	ประชาชนสัญจรไปมาสะดวกและมีความปลอดภัย	๑. อบจ.มค ๒. คณะกรรมการประสานแผนอำเภอ
ที่	โครงการ	วัตถุประสงค์	เป้าหมาย (ผลผลิตของโครงการ)	งบประมาณ					ตัวชี้วัด (KPI)	ผลลัพธ์ที่คาดว่าจะได้รับ	หน่วยงานที่
				๒๕๖๖	๒๕๖๗	๒๕๖๘	๒๕๖๙	๒๕๗๐			

				(บาท)	(บาท)	(บาท)	(บาท)	(บาท)		ว่าจะได้รับ	รับผิดชอบ
๒	โครงการก่อสร้างถนน แอสฟัลท์ติกคอนกรีต บ้านผักสัง หมู่ที่ ๘ ถึง บ้านโนนแคน	เพื่อก่อสร้างถนนแอส ฟัลท์ติกคอนกรีตให้ได้ มาตรฐาน ประชาชน สัญจรไปมาสะดวก	ก่อสร้างถนนแอสฟัลท์ติก คอนกรีต ขนาดกว้าง ๖.๐๐ เมตร ยาว ๑,๗๐๐ เมตร หนา ๐.๑๕ เมตร จากบ้านผักสัง หมู่ที่ ๘ ถึง บ้านโนนแคน	๕,๕๔๖,๐๐๐	๕,๕๔๖,๐๐๐	๕,๕๔๖,๐๐๐	๕,๕๔๖,๐๐๐	๕,๕๔๖,๐๐๐	ร้อยละ ที่เพิ่มขึ้น ของรายได้จากการ โครงสร้างพื้นฐานที่ มีความปลอดภัย ได้ มาตรฐาน	ประชาชน สัญจร ไปมา สะดวกและมี ความ ปลอดภัย	๑. อบจ.มค ๒. คณะกรรมการ ประสานแผน อำเภอ
๓	โครงการก่อสร้างถนน แอสฟัลท์ติกคอนกรีต บ้านศรีนครเตา หมู่ที่ ๑๒ ถึง เขตทุ่งทอง	เพื่อก่อสร้างถนนแอส ฟัลท์ติกคอนกรีตให้ได้ มาตรฐาน ประชาชน สัญจรไปมาสะดวก	ก่อสร้างถนนแอสฟัลท์ติก คอนกรีต ขนาดกว้าง ๖.๐๐ เมตร ยาว ๓,๕๐๐ เมตร หนา ๐.๑๕ เมตร จากบ้านศรีนคร เตา หมู่ที่ ๑๒ ถึง เขตทุ่งทอง	๑๔,๕๔๕,๐๐๐	๑๔,๕๔๕,๐๐๐	๑๔,๕๔๕,๐๐๐	๑๔,๕๔๕,๐๐๐	๑๔,๕๔๕,๐๐๐	ร้อยละ ที่เพิ่มขึ้นของ รายได้จากการ โครงสร้างพื้นฐานที่มี ความปลอดภัย ได้ มาตรฐาน	ประชาชน สัญจร ไปมา สะดวกและมี ความ ปลอดภัย	๑. อบจ.มค ๒. คณะกรรมการ ประสานแผน อำเภอ
จำนวน ๓ โครงการ				๒๖,๖๒๙,๐๐๐	๒๖,๖๒๙,๐๐๐	๒๖,๖๒๙,๐๐๐	๒๖,๖๒๙,๐๐๐	๒๖,๖๒๙,๐๐๐			

บัญชีโครงการเพื่อประสานแผนพัฒนาขององค์การปกครองส่วนท้องถิ่น
 แผนพัฒนาท้องถิ่น (พ.ศ.๒๕๖๖ - ๒๕๗๐) แก่ไข ครั้งที่ ๑/๒๕๖๗
 องค์การบริหารส่วนตำบลเมืองเตา อำเภอพยุหะภูมิพิสัย จังหวัดมหาสารคาม

ก.ยุทธศาสตร์ชาติ ๒๐ ปี	ยุทธศาสตร์ที่ ๒	ด้านการสร้างความสามารถในการแข่งขัน ๒๐ ปี
ข.แผนพัฒนาเศรษฐกิจแห่งชาติ ฉบับที่ ๑๓	หมวดหมู่ที่ ๗	ไทยมีวิสาหกิจขนาดกลางและขนาดย่อมที่เข้มแข็ง มีศักยภาพสูง และสามารถ แข่งขันได้
ค.Sustainable Development Goals : SDGs	เป้าหมายที่ ๙	โครงสร้างพื้นฐานที่มีความทนทาน ส่งเสริมการพัฒนาอุตสาหกรรมที่ครอบคลุมและยั่งยืน และส่งเสริมนวัตกรรม
	เป้าประสงค์ที่ ๑	พัฒนาโครงสร้างพื้นฐานที่มีคุณภาพ เชื่อถือได้ ยั่งยืนและมีความทนทาน ซึ่งรวมถึงโครงสร้างพื้นฐานของภูมิภาคและที่ข้ามเขตแดน เพื่อสนับสนุนการพัฒนาทางเศรษฐกิจและความเป็นอยู่ที่ดีของมนุษย์ โดยมุ่งเป้าที่การเข้าถึงได้ในราคาที่จ่ายได้ และเท่าเทียมสำหรับทุกคน
ง.ยุทธศาสตร์จังหวัด	ยุทธศาสตร์ที่ ๓	เพิ่มศักยภาพด้านการค้าการลงทุน เพื่อรองรับการขยายตัวทางเศรษฐกิจ
จ.ยุทธศาสตร์การพัฒนาขององค์กรปกครองส่วนท้องถิ่นจังหวัดมหาสารคาม	ยุทธศาสตร์ที่ ๓	การพัฒนาโครงสร้างการผลิตและสร้างความมั่นคงทางเศรษฐกิจในท้องถิ่น
	๑.ยุทธศาสตร์องค์การบริหารส่วนตำบลเมืองเตา	ยุทธศาสตร์ที่ ๑ การพัฒนาด้านการคมนาคมขนส่งและโครงสร้างพื้นฐาน
	๑.๑กลยุทธ์ การก่อสร้าง พื้นฟู บำรุงรักษาถนนและผิวจราจรสำหรับการคมนาคมขนส่ง	
	(๑) แผนงานอุตสาหกรรมและการโยธา : งานก่อสร้าง	

แบบ ผ. ๐๒/๒

ที่	ชื่อโครงการ	วัตถุประสงค์	เป้าหมาย	งบประมาณ					ตัวชี้วัด (KPI)	ผลที่คาดว่าจะได้รับ	หน่วยงานรับผิดชอบหลัก
				ปี ๒๕๖๖	ปี ๒๕๖๗	ปี ๒๕๖๘	ปี ๒๕๖๙	ปี ๒๕๗๐			
๑	โครงการก่อสร้างถนนลาดยาง หมู่ที่ ๒๑ จาก แยกประปา บ้านโนนยูง ถึง คลองลำห้วยห้วย ขนาด กว้าง ๕.๐๐ เมตร ยาว ๙๕๐ เมตร หนา ๐.๐๕ เมตร	เพื่อก่อสร้างถนนลาดยาง หมู่ที่ ๒๑ จาก แยกประปา บ้านโนนยูง ถึง คลองลำห้วยห้วย ขนาด กว้าง ๕.๐๐ เมตร ยาว ๙๕๐ เมตร หนา ๐.๐๕ เมตร	แยกประปาบ้านโนนยูง ถึง คลองลำห้วยห้วย หมู่ที่ ๒๑	-	๓,๔๕๐,๐๐๐	-	-	-	ระยะทางที่ดำเนินการ	การสัญจรไปมาของประชาชนมีความสะดวกรวดเร็วและปลอดภัย	๑. อบจ.มค ๒. คณะกรรมการประสานแผนอำเภอ
จำนวน ๑ โครงการ				-	๓,๔๕๐,๐๐๐	-	-	-			

บัญชีครุภัณฑ์ วัสดุ
แผนพัฒนาท้องถิ่น (พ.ศ.๒๕๖๖ - ๒๕๗๐) แก้ไข ครั้งที่ ๑/๒๕๖๗
ชื่อองค์กรปกครองส่วนท้องถิ่น องค์การบริหารส่วนตำบลเมืองเตา อำเภอพยุหะคีรี จังหวัดมหาสารคาม
ประเภทครุภัณฑ์

๑.ประเภทครุภัณฑ์คอมพิวเตอร์หรืออิเล็กทรอนิกส์

๑.๑กลยุทธ์ พัฒนาการเมืองการปกครองการบริหารงานสำนักงานและการมีส่วนร่วมของประชาชน

(๑) แผนงานการศึกษา งานบริหารงานทั่วไปเกี่ยวกับการศึกษา

แบบ ผ. ๐๓

ที่	ครุภัณฑ์	เป้าหมาย (ผลผลิตของโครงการ)	งบประมาณ					ผลที่คาดว่าจะได้รับ	หน่วยงานที่ รับผิดชอบ
			๒๕๖๖ (บาท)	๒๕๖๗ (บาท)	๒๕๖๘ (บาท)	๒๕๖๙ (บาท)	๒๕๗๐ (บาท)		
๑	ครุภัณฑ์คอมพิวเตอร์	เครื่องคอมพิวเตอร์โน้ตบุ๊ก สำหรับงานประมวลผล * ราคา ๒๒,๐๐๐ บาท ตามมาตรฐาน เกณฑ์ราคากลางและคุณลักษณะพื้นฐานครุภัณฑ์ คอมพิวเตอร์ ๑๒ พฤษภาคม ๒๕๖๓ จำนวน ๒ เครื่อง	๔๔,๐๐๐	๔๔,๐๐๐	๔๔,๐๐๐	-	-	ได้เครื่องคอมพิวเตอร์ไว้ ปฏิบัติงาน	กองการศึกษา (๑๔)
จำนวน ๑ รายการ			๔๔,๐๐๐	๔๔,๐๐๐	๔๔,๐๐๐	-			

